

स्थानीय तहमा विनियोजित सशर्त अनुदानको बार्षिक कार्यक्रम कार्यान्वयन
मार्गदर्शन
आ.व.२०७७/७८



प्रदेश सरकार
सामाजिक विकास मन्त्रालय,
वागमती प्रदेश
हेटौडा, मकवानपुर, नेपाल

आर्थिक वर्ष २०७७/७८ मा स्थानिय तहमा विनियोजित सर्शत अनुदानको वार्षिक कार्यक्रम कार्यान्वयन मार्गदर्शन

आर्थिक वर्ष २०७७/७८ मा स्थानीय तहमा विनियोजित सशर्त अनुदानको बार्षिक कार्यक्रम कार्यान्वयन मार्गदर्शन

स्थानीय तहमा विनियोजित सशर्त अनुदानको बार्षिक कार्यक्रम कार्यान्वयन मार्गदर्शन

आ.व. २०७७/७८

(मा. मन्त्रीस्तरीय निर्णयबाट स्वीकृत मिति २०७७/०४/३०)



प्रदेश सरकार
सामाजिक विकास मन्त्रालय,
बागमती प्रदेश
हेटौंडा, मकवानपुर, नेपाल

विषयसूचि

कार्यक्रम सञ्चालन गर्दा मूलतः प्रमुख प्रशासकीय अधिकृत ,स्वास्थ्य महा/शाखा प्रमुख, लेखा प्रमुख तथा फोकल पर्सनले ध्यान दिनुपर्ने महत्वपूर्ण कुराहरूः	१
खण्ड क स्वास्थ्य.....	२
१. PLMBIS Code No. ६.२.२.३६३ कार्यक्रमको नामः महिला स्वास्थ्य स्वयं सेविकाहरूका लागि संचार खर्च	३
२. PLMBIS Code No. ६.२.२.३६४ न्यूनतम सेवा मापदण्ड (Mimimum Service Standard-MSS) सुधारका लागि स्वास्थ्य संस्था(प्रा.स्वा.के./हे.पोलाई ससर्त अनुदान	३
३. PLMBIS Code No. ६.२.२.३८४.१, शहरी स्वास्थ्य केन्द्र/सामुदायिक स्वास्थ्य इकाई भवन निर्माण.....	४
४. PLMBIS Code No. ६.२.२.३६५ कार्यक्रमको नामः शहरी स्वास्थ्य केन्द्र संचालन अनुदान.....	५
५. PLMBIS Code No. ६.२.२.३६६, कार्यक्रमको नामः सामुदायिक स्वास्थ्य इकाई संचालन अनुदान	६
६.PLMBIS Code No. ६.२.२.३६८, कार्यक्रमको नामः एक बिद्यालय एक नर्स कार्यक्रम संचालन निरन्तरता तथा विस्तार	७
७.PLMBIS Code No. ६.२.२.३६७, कार्यक्रमको नामः स्वास्थ्य सेवाको पहुँच बढाउन सीमान्तकृत र लोपोन्मुख जातीको उच्च बसोबास रहेको स्थानीय तहमा Roving अ.न.मि. निरन्तरता	९
८.PLMBIS Code No. ६.२.२.३८१... , कार्यक्रमको नामः स्थानीय तहमा पुर्वाधार भएका स्वास्थ्य संस्थामा १५ शैया सम्मको अस्पताल संचालन निरन्तरता (चालु)	११
९. PLMBIS Code No. ६.२.२.३८३....., स्थानीय तहमा रहेका सरकारी अस्पताललाई सञ्चालन सहयोग अनुदान	१३
१०.PLMBIS Code No. ११.४.२२.१, कार्यक्रमको नामः स्थानीय तहमा अस्पताल/स्वास्थ्य चौकी भवन निर्माण अनुदान.....	१४
११.PLMBIS Code No. ११.४.२२.१, कार्यक्रमको नामः स्थानीय तहमा अस्पताल -स्वास्थ्य चौकी भवन निर्माण अनुदान निरन्तरता.....	१५
१२.PLMBIS Code No.६.२.२.३७३, बकुलहर रत्ननगर अस्पतालको मातृ शिशु भवन निर्माण.....	१६
१३.PLMBIS Code No.११.४.२२.२,स्वस्थ्य शहर(Healthy City) कार्यक्रम.....	१७
खण्ड ख---शिक्षा, युवा तथा खेलकुद	२८
१.माध्यमिक तहमा शून्य दरबन्दी भएका सामुदायिक माध्यमिक विद्यालयमा अंग्रेजी/ गणित/विज्ञान शिक्षकका लागि शिक्षण सहयोग अनुदान	२९
२.प्रारम्भिक बालविकास कक्षाका शिक्षकहरूलाई प्रोत्साहन खर्च	३६
४. शैलुङ्ग रङ्गशाला निर्माण, दोलखा.....	४१
खण्ड ग ----सामाजिक विकास.....	४२
PLMBIS Code No. ६ .२ .२ .३७८ बाल विवाह अन्त्यका लागि समुदाय परिचालन कार्यक्रम.....	४३
PLMBIS Code No. ६ .२ .२ .३७९ अपाङ्गता भएका व्यक्तिहरूका लागि समुदायमा आधारित पुनर्स्थापना (सि.बि.आर) सहयोग कार्यक्रम .	४३
PLMBIS Code No. ६ .२ .२ .३८० बाल मैत्री स्थानीय तह प्रोत्साहन कार्यक्रम.....	४५

कार्यक्रम सञ्चालन गर्दा मूलतः प्रमुख प्रशासकीय अधिकृत, स्वास्थ्य महा/शाखा प्रमुख, लेखा प्रमुख तथा फोकल पर्सनले ध्यान दिनुपर्ने महत्वपूर्ण कुराहरू:

१. हरेक कार्यक्रमको तयारी तथा सञ्चालन गर्नु पूर्व यस मार्ग निर्देशनको राम्ररी अध्ययन गर्नुपर्दछ र कार्यक्रम सञ्चालन गर्दा यस मार्गनिर्देशनको अनिवार्य रूपमा पालना पनि गर्नुपर्दछ ।
२. यस मार्गनिर्देशनमा उल्लेखित कुराहरूलाई प्रभावकारी रूपमा कार्यान्वयन गर्ने गराउने जिम्मेवारी कार्यालय प्रमुख तथा महा/शाखा प्रमुख को हुनेछ र कार्यान्वयनमा समन्वयकारी भूमिका फोकल पर्सनको हुनेछ ।
३. कार्यक्रम शुरू गर्नु पूर्व कार्यक्रम सञ्चालन प्रकृया, अनुमानित खर्च, सहभागी तथा स्रोत व्यक्ति, सहजकर्ताको विस्तृत विवरण, कार्यक्रम सञ्चालन हुने स्थान र मिति उल्लेखित टिप्पणी र आदेश स्वीकृत भए पश्चात कार्यक्रम सञ्चालन गर्नु गराउनु पर्नेछ ।
४. खरिद तथा निर्माण सँग सम्बन्धित कार्य गर्दा खरिद गर्नुपर्ने सामग्रीहरूको विज्ञसँग समन्वय गरि स्पेसीफिकेसन र निर्माण कार्यमा नक्सा डीजाईन तयार गरि स्वीकृत गराई मात्र गर्नुपर्नेछ ।
५. सशर्त अनुदानमा विनियोजित रकम कार्यक्रम सञ्चालनका लागि कम हुन गएमा वा कार्यक्रम विस्तार गरी सञ्चालन गर्न आवश्यक भएमा स्थानीय तहको थप स्रोत परिचालन गरी कार्यक्रम सञ्चालन गर्न सकिनेछ ।
६. यस मार्गनिर्देशनको मर्म अनुसार स्वीकृत वार्षिक कार्यक्रमहरू सञ्चालन गर्दा गराउँदा बजेटको परिधिभित्र रही सार्वजनिक खरिद ऐन २०६३, सार्वजनिक खरिद नियमावली २०६४ (संसोधन सहित), वा प्रदेशको आर्थिक ऐन, नियमावली, अर्थ मन्त्रालयको कार्य संचालन निर्देशिका २०७५, भ्रमण नियमावली (कुनै ऐन, नियमावली, कार्यविधि, निर्देशिका संसोधन भए प्रचलित) वमोजिम गर्नुपर्नेछ ।
७. कार्यक्रमको भौतिक तथा वित्तीय प्रगति चौमासिक र वार्षिक रूपमा पठाउनुपर्नेछ ।
८. यस मन्त्रालयबाट विनियोजित बजेटको सम्बन्धमा यस मार्गदर्शनमा उल्लेख हुन छुट भएका र कुनै विषयमा स्पष्ट गर्नुपर्ने भएमा मन्त्रालयले आवश्यकता अनुसार निर्णय गरी परिपत्रको रूपमा पठाउने छ ।

खण्ड क स्वास्थ्य

आर्थिक वर्ष २०७७/७८ मा स्थानिय तहमा विनियोजित सर्शत अनुदानको वार्षिक कार्यक्रम कार्यान्वयन मार्गदर्शन

१. PLMBIS Code No. ६.२.२.३६३ कार्यक्रमको नाम: महिला स्वास्थ्य स्वयं सेविकाहरूका लागि संचार खर्च

शीर्षक	विवरण
उद्देश्य	महिला स्वास्थ्य स्वयं सेविकालाई उत्प्रेरित गरि आम जनसमुदायमा जनचेतना जगाई स्वास्थ्य सेवाको उपभोगदरमा बृद्धि गर्ने।
सञ्चालन प्रक्रिया	१. स्थानीय तह अन्तरगत रहेका वडामा कार्यरत महिला स्वास्थ्य स्वयं सेविकाको सूची तयार गर्ने । २. स्वास्थ्य शाखाले महिला स्वास्थ्य स्वयं सेविका दिवशको दिनमा समारोह गरि प्रत्येक महिला स्वास्थ्य स्वयं सेविकालाई संचार खर्च स्वरूप वार्षिक रु.२५०० एकमुष्ठ उपलब्ध गराउनुपर्नेछ । संचार खर्च बैक खाता मार्फत भूक्तानी गर्न सकिनेछ ३. स्थानीय तहले आफ्नो आन्तरीक श्रोतबाट समेत महिला स्वास्थ्य स्वयं सेविकालाई उत्प्रेरित गर्न सामग्री वा नगद दिन सक्नेछ ।
बजेट बाँडफाँड	प्रत्येक महिला स्वास्थ्य स्वयं सेविकालाई रु २५००।-
अनुगमन र मुल्याङ्कन	स्वास्थ्य निर्देशनालय र स्वास्थ्य कार्यालयले महिला स्वास्थ्य स्वयं सेविकालाई संचार खर्च रु. २५०० एकमुष्ठ उपलब्ध गराइएको यकिन गर्नुपर्नेछ साथै त्यसको प्रभावकारिता समेत अनुगमन तथा मुल्यांकन गर्नुपर्नेछ।
प्रतिवेदन प्रणाली	प्रतिवेदन स्वास्थ्य कार्यालय मार्फत स्वास्थ्य निर्देशनालय र मन्त्रालयमा पठाउनुपर्नेछ।

२. PLMBIS Code No. ६.२.२.३६४ न्युनतम सेवा मापदण्ड (Mimimum Service Standard-MSS) सुधारका लागि स्वास्थ्य संस्था(प्रा.स्वा.के./हे.पोलाई ससर्त अनुदान

शीर्षक	विवरण
उद्देश्य	न्युनतम सेवा मापदण्ड (Mimimum Service Standard-MSS) सुधारका लागि स्वास्थ्य संस्था(प्रा.स्वा.के./हे.पोलाई ससर्त अनुदान प्रदान गर्ने।
सञ्चालन प्रक्रिया	१. आफ्नो स्थानीय तह अन्तरगत रहेका स्वास्थ्य संस्था (प्रा.स्वा.के. र स्वास्थ्य चौकी मात्र) को विवरण तयार गर्ने । २. स्वास्थ्य तथ जनसंख्या मन्त्रालयबाट जारी गरिएको प्रा.स्वा.के. र स्वास्थ्य चौकीको न्युनतम सेवा मापदण्ड (Mimimum Service Standard-MSS) मापन गर्ने वा स्वमापन गर्न लगाउने । ३. MSS मापन पश्चात देखिएका समस्याहरू सुधार गर्न कार्ययोजना बनाउन लगाई सो कार्ययोजना अनुसार कार्य गर्न सर्त सहित सम्बन्धित स्वास्थ्य संस्थाको खातामा रु पचास हजारका दरले अनुदान प्रदान गर्ने साथै स्थानीय तहबाट समेत बजेटको व्यवस्थापन गर्ने। ४. कार्ययोजना अनुसार काम भए नभएको अनुगमन गर्ने र अर्धवार्षिकरूपमा MSS मापन गरी संस्थाको सेवा गुणस्तरमा अभिवृद्धि गर्ने ।
बजेट बाँडफाँड	स्थानीय तह मातहत रहेको प्रा.स्वा.के र हेल्थपोष्टलाई रु ५० हजारका दरले अनुदान प्रदान गर्ने
अनुगमन र मुल्याङ्कन	सम्बन्धित स्थानीय तहले स्वास्थ्य संस्थाहरूको अनुगमन गर्नुपर्नेछ साथै स्वास्थ्य कार्यालयले स्थानीय तह र स्वास्थ्य संस्था समेत अनुगमन तथा मुल्यांकन गर्नुपर्नेछ।
प्रतिवेदन प्रणाली	चौमासिक प्रतिवेदन स्वास्थ्य कार्यालय मार्फत स्वास्थ्य निर्देशनालय र मन्त्रालयमा पठाउनुपर्नेछ।

आर्थिक वर्ष २०७७/७८ मा स्थानिय तहमा विनियोजित सर्शत अनुदानको वार्षिक कार्यक्रम कार्यान्वयन मार्गदर्शन
३. PLMBIS Code No. ६.२.२.३८४.१, शहरी स्वास्थ्य केन्द्र/सामुदायिक स्वास्थ्य इकाई भवन निर्माण

शीर्षक	विवरण					
उद्देश्य	आधारभूत स्वास्थ्य सेवा प्रदान गर्न स्थापित शहरी स्वास्थ्य केन्द्र/सामुदायिक स्वास्थ्य इकाईको भौतिक पूर्वाधारको उचित व्यवस्थापन गर्न भवन निर्माण गर्ने ।					
सञ्चालन गर्ने निकाय	बजेट विनियोजन भएका ७ वटा स्थानीय तह					
	क्र.स	जिल्ला	स्थानीय तहको नाम	स्थानीय तहको प्रकार	संस्थाको नाम/स्थान	बजेट (रु हजारमा)
	१	सिन्धुपाल्चोक	मेलम्ची	नगरपालिका	गिरानचौर शहरी स्वा.केन्द्र, मेलम्ची १२	२५००
	२	सिन्धुपाल्चोक	जुगल	गाउँपालिका	बैकुण्ठे सामुदायिक स्वास्थ्य इकाई, जुगल २	२५००
	३	चितवन	राप्ती	नगरपालिका	खहरे शहरी स्वा.केन्द्र, राप्ती १०	२५००
	४	काठमाडौं	बुढानिलकण्ठ	नगरपालिका	शहरी स्वास्थ्य केन्द्र, बुढानिलकण्ठ, ४	२५००
	५	रामेछाप	खाडादेवी	गाउँपालिका	खाँडादेवी ४ सात्रे	२५००
	६	रामेछाप	खाडादेवी	गाउँपालिका	खाँडादेवी ८ धुले	२५००
	७	दोलखा	कालिञ्चोक	गाउँपालिका	कालिञ्चोक ८	२५००
सञ्चालन प्रक्रिया	<p>(१) यस मार्गदर्शनमा उल्लेख गरिएको स्थानमा भवन निर्माण गर्नु पर्नेछ । यदि स्थान उल्लेख नभएमा सम्बन्धित स्थानीय तहले सामुदायिक स्वास्थ्य इकाई/शहरी स्वास्थ्य केन्द्र भवन निर्माण गर्न उपयुक्त वडाको चयन गरी सबै नागरिकलाई पायक पर्ने स्थान छनौट गर्नुपर्नेछ ।</p> <p>(२) स्थान छनौट गर्दा स्वास्थ्य संस्था नभएको, दुर्गम क्षेत्र, गरिब, दलित र पछाडी परेका समुदायको बाहुल्य भएको स्थानलाई प्राथमिकतामा राख्नु पर्नेछ ।</p> <p>(३) वाढी पहिरोबाट सुरक्षित स्थान हुनु पर्नेछ तथा जग्गा छनौट गर्दा पानी नजम्ने तथा भवन निर्माण योग्य हुनुपर्नेछ ।</p> <p>(४) सम्बन्धित स्थानीयले तहले इकाई/केन्द्रको भवन निर्माण गर्न लागत सहभागिताको रकम उपलब्ध गराउने प्रतिवद्धता जनाएको हुनुपर्दछ ।</p> <p>(५) इकाई/केन्द्रको भवन निर्माण गर्न आवश्यक जग्गा सम्बन्धित स्थानीयले उपलब्ध गराएको हुनु पर्दछ ।</p> <p>(६) नयाँ भवन निर्माणको लागि प्रदेश मन्त्रालयले तयार अनुसूची ३ बमोजिका गरेको भवनको नक्साहरु मध्ये उपयुक्त नक्सा छनौट गरी विस्तृत लागत स्टिमेट गराई सार्वजनिक खरिद ऐन नियम बमोजिम गर्नु पर्नेछ । स्थानीय तहले तोकिएको भन्दा कम नहुने (३ वटा कोठा भएको, विद्युत खानेपानी तथा शौचालयको भएको भवन व्यवस्था) गरी स्थानीय तहमा श्रोत जुटाइ भवन निर्माण गर्न सक्नेछ ।</p> <p>(७) स्वीकृत लागत स्टिमेट मन्त्रालयलाई समेत जानकारीका लागि पठाउनुपर्नेछ ।</p> <p>(८) कुनै प्रा-स्वा-के., स्वास्थ्य चौकी नयाँ बनिरहेको वा बन्ने निर्णय भएको अवस्थामा उक्त संस्थामा रकम खर्च गर्न पाईने छैन ।</p> <p>(९) भौतिक पूर्वाधारको गुणस्तर सुनिश्चिताको लागि नियमित अनुगमनको व्यवस्था गर्नुपर्नेछ । साथै प्रदेश सरकारका सम्बन्धित निकायहरुबाट समेत अनुगमन हुनेछ ।</p>					

आर्थिक वर्ष २०७७/७८ मा स्थानिय तहमा विनियोजित सर्शत अनुदानको वार्षिक कार्यक्रम कार्यान्वयन मार्गदर्शन

	(१०) कार्यको प्रगति नियमित रूपमा सामाजिक विकास मन्त्रालयमा पठाउनु पर्नेछ।
बजेट बाँडफाँड	शहरी स्वास्थ्य केन्द्र/सामुदायिक स्वास्थ्य इकाईको लागि रु २५ लाख बजेट विनियोजन गरिएको छ ।
अनुगमन र मुल्याङ्कन	सामाजिक विकास मन्त्रालय, स्वास्थ्य निर्देशनालय, स्वास्थ्य कार्यालय बाट गरीनेछ
प्रतिवेदन प्रणाली	चौमासिक प्रतिवेदन स्वास्थ्य कार्यालय माफत स्वास्थ्य निर्देशनालय र मन्त्रालयमा पठाउनुपर्नेछ ।

४. PLMBIS Code No. ६.२.२.३६५ कार्यक्रमको नाम: शहरी स्वास्थ्य केन्द्र संचालन अनुदान

शीर्षक	विवरण																																																																																																									
उद्देश्य	शहरी क्षेत्रमा बसोबास गर्ने आम नागरिकहरू विशेष गरेर महिला, बालबालिका, विपन्न तथा सिमान्तकृत वर्ग, अस्थायी बसोबास गर्ने तथा ज्येष्ठ नागरिक समेतको गुणस्तरीय आधारभूत स्वास्थ्य सेवामा पहुँच र सेवाको उपभोगमा अभिवृद्धि गर्ने ।																																																																																																									
सञ्चालन गर्ने निकाय	आ.व. २०७५/७६ मा निर्माण गरि संचालन भएका देहाय वमोजिमका २० वटा स्थानीय तह ।																																																																																																									
	<table border="1"> <thead> <tr> <th>क्र.स</th> <th>जिल्ला</th> <th>स्थानीय तहको नाम</th> <th>स्थानीय तहको प्रकार</th> <th>बजेट (रु हजारमा)</th> </tr> </thead> <tbody> <tr><td>१.</td><td>सिन्धुली</td><td>दुधौली</td><td>नगरपालिका</td><td>७००</td></tr> <tr><td>२.</td><td>रामेछाप</td><td>मन्थली</td><td>नगरपालिका</td><td>७००</td></tr> <tr><td>३.</td><td>रामेछाप</td><td>रामेछाप</td><td>नगरपालिका</td><td>७००</td></tr> <tr><td>४.</td><td>दोलखा</td><td>भिमेश्वर</td><td>नगरपालिका</td><td>७००</td></tr> <tr><td>५.</td><td>सिन्धुपाल्चोक</td><td>चौतारासागाचोकगढी</td><td>नगरपालिका</td><td>७००</td></tr> <tr><td>६.</td><td>सिन्धुपाल्चोक</td><td>मेलम्ची</td><td>नगरपालिका</td><td>७००</td></tr> <tr><td>७.</td><td>सिन्धुपाल्चोक</td><td>वाहविसे</td><td>नगरपालिका</td><td>७००</td></tr> <tr><td>८.</td><td>धादिङ्ग</td><td>धुनिबेंसी</td><td>नगरपालिका</td><td>७००</td></tr> <tr><td>९.</td><td>काठमाण्डौ</td><td>चन्द्रागिरी</td><td>नगरपालिका</td><td>७०</td></tr> <tr><td>१०.</td><td>काठमाण्डौ</td><td>नागार्जुन</td><td>नगरपालिका</td><td>७००</td></tr> <tr><td>११.</td><td>काठमाण्डौ</td><td>शंखरापुर</td><td>नगरपालिका</td><td>७००</td></tr> <tr><td>१२.</td><td>ललितपुर</td><td>ललितपुरमहा</td><td>महानगरपालिका</td><td>७००</td></tr> <tr><td>१३.</td><td>भक्तपुर</td><td>सूर्यविनायक</td><td>नगरपालिका</td><td>७००</td></tr> <tr><td>१४.</td><td>काभ्रेपलान्चोक</td><td>पनौती</td><td>नगरपालिका</td><td>७००</td></tr> <tr><td>१५.</td><td>काभ्रेपलान्चोक</td><td>पांचखाल</td><td>नगरपालिका</td><td>७००</td></tr> <tr><td>१६.</td><td>काभ्रेपलान्चोक</td><td>पनौती</td><td>नगरपालिका</td><td>७००</td></tr> <tr><td>१७.</td><td>मकवानपुर</td><td>हेटौडा</td><td>उप-महानगरपालिका</td><td>७००</td></tr> <tr><td>१८.</td><td>मकवानपुर</td><td>थाहा</td><td>नगरपालिका</td><td>७००</td></tr> <tr><td>१९.</td><td>चितवन</td><td>माडी</td><td>नगरपालिका</td><td>७००</td></tr> <tr><td>२०.</td><td>चितवन</td><td>रत्ननगर</td><td>नगरपालिका</td><td>७००</td></tr> </tbody> </table>	क्र.स	जिल्ला	स्थानीय तहको नाम	स्थानीय तहको प्रकार	बजेट (रु हजारमा)	१.	सिन्धुली	दुधौली	नगरपालिका	७००	२.	रामेछाप	मन्थली	नगरपालिका	७००	३.	रामेछाप	रामेछाप	नगरपालिका	७००	४.	दोलखा	भिमेश्वर	नगरपालिका	७००	५.	सिन्धुपाल्चोक	चौतारासागाचोकगढी	नगरपालिका	७००	६.	सिन्धुपाल्चोक	मेलम्ची	नगरपालिका	७००	७.	सिन्धुपाल्चोक	वाहविसे	नगरपालिका	७००	८.	धादिङ्ग	धुनिबेंसी	नगरपालिका	७००	९.	काठमाण्डौ	चन्द्रागिरी	नगरपालिका	७०	१०.	काठमाण्डौ	नागार्जुन	नगरपालिका	७००	११.	काठमाण्डौ	शंखरापुर	नगरपालिका	७००	१२.	ललितपुर	ललितपुरमहा	महानगरपालिका	७००	१३.	भक्तपुर	सूर्यविनायक	नगरपालिका	७००	१४.	काभ्रेपलान्चोक	पनौती	नगरपालिका	७००	१५.	काभ्रेपलान्चोक	पांचखाल	नगरपालिका	७००	१६.	काभ्रेपलान्चोक	पनौती	नगरपालिका	७००	१७.	मकवानपुर	हेटौडा	उप-महानगरपालिका	७००	१८.	मकवानपुर	थाहा	नगरपालिका	७००	१९.	चितवन	माडी	नगरपालिका	७००	२०.	चितवन	रत्ननगर	नगरपालिका	७००
क्र.स	जिल्ला	स्थानीय तहको नाम	स्थानीय तहको प्रकार	बजेट (रु हजारमा)																																																																																																						
१.	सिन्धुली	दुधौली	नगरपालिका	७००																																																																																																						
२.	रामेछाप	मन्थली	नगरपालिका	७००																																																																																																						
३.	रामेछाप	रामेछाप	नगरपालिका	७००																																																																																																						
४.	दोलखा	भिमेश्वर	नगरपालिका	७००																																																																																																						
५.	सिन्धुपाल्चोक	चौतारासागाचोकगढी	नगरपालिका	७००																																																																																																						
६.	सिन्धुपाल्चोक	मेलम्ची	नगरपालिका	७००																																																																																																						
७.	सिन्धुपाल्चोक	वाहविसे	नगरपालिका	७००																																																																																																						
८.	धादिङ्ग	धुनिबेंसी	नगरपालिका	७००																																																																																																						
९.	काठमाण्डौ	चन्द्रागिरी	नगरपालिका	७०																																																																																																						
१०.	काठमाण्डौ	नागार्जुन	नगरपालिका	७००																																																																																																						
११.	काठमाण्डौ	शंखरापुर	नगरपालिका	७००																																																																																																						
१२.	ललितपुर	ललितपुरमहा	महानगरपालिका	७००																																																																																																						
१३.	भक्तपुर	सूर्यविनायक	नगरपालिका	७००																																																																																																						
१४.	काभ्रेपलान्चोक	पनौती	नगरपालिका	७००																																																																																																						
१५.	काभ्रेपलान्चोक	पांचखाल	नगरपालिका	७००																																																																																																						
१६.	काभ्रेपलान्चोक	पनौती	नगरपालिका	७००																																																																																																						
१७.	मकवानपुर	हेटौडा	उप-महानगरपालिका	७००																																																																																																						
१८.	मकवानपुर	थाहा	नगरपालिका	७००																																																																																																						
१९.	चितवन	माडी	नगरपालिका	७००																																																																																																						
२०.	चितवन	रत्ननगर	नगरपालिका	७००																																																																																																						

आर्थिक वर्ष २०७७/७८ मा स्थानिय तहमा विनियोजित सर्शत अनुदानको वार्षिक कार्यक्रम कार्यान्वयन मार्गदर्शन

<p>सञ्चालन प्रक्रिया</p>	<p>१. आ.व.२०७५/०७६ मा निर्माण भएको शहरी स्वास्थ्य केन्द्र सञ्चालनका लागि सेवा करारबाट देहाय बमोजिम जनशक्ति व्यवस्थापन गर्नुपर्नेछ । रकम अपुग भएमा स्थानीय तह समेतको लागत सहभागितामा व्यवस्थापन गर्नुपर्नेछ ।</p> <p>जनशक्तिको विवरण:</p> <table border="1" data-bbox="352 349 1445 562"> <thead> <tr> <th>क्र.स.</th> <th>जनशक्ति</th> <th>संख्या</th> <th>कैफियत</th> </tr> </thead> <tbody> <tr> <td>क.</td> <td>हे.अ/अ.हे.व</td> <td>१ जना</td> <td></td> </tr> <tr> <td>ख.</td> <td>स्टाफ नर्स/ अ.न.मी</td> <td>१ जना</td> <td></td> </tr> <tr> <td>ग.</td> <td>सरसफाईकर्मी</td> <td>१ जना</td> <td></td> </tr> </tbody> </table> <p>२. शहरी स्वास्थ्य केन्द्र सञ्चालनका लागि आवश्यक औषधी लगायतका सामग्री स्थानीय तहले व्यवस्था गर्नुपर्दछ ।</p>	क्र.स.	जनशक्ति	संख्या	कैफियत	क.	हे.अ/अ.हे.व	१ जना		ख.	स्टाफ नर्स/ अ.न.मी	१ जना		ग.	सरसफाईकर्मी	१ जना	
क्र.स.	जनशक्ति	संख्या	कैफियत														
क.	हे.अ/अ.हे.व	१ जना															
ख.	स्टाफ नर्स/ अ.न.मी	१ जना															
ग.	सरसफाईकर्मी	१ जना															
<p>बजेट बाँडफाँड</p>	<p>प्रचलित नियमानुसार खर्च बाडफाड गरि शहरी स्वास्थ्य केन्द्र सञ्चालन गर्नुपर्नेछ ।</p>																
<p>अनुगमन र मुल्याङ्कन</p>	<p>१. स्वास्थ्य निर्देशनालय र सम्बन्धित स्वास्थ्य कार्यालयले कार्यक्रमको अनुगमन गर्ने छ ।</p> <p>२. स्थानीय तहले स्थलगत अनुगमन, मुल्यांकन तथा आवश्यकतानुसार मेन्टोरिङ्ग समेत गरि उद्देश्य हासिल गर्नुपर्नेछ ।</p>																
<p>प्रतिवेदन प्रणाली</p>	<p>प्रत्येक महिनाको मासिक प्रतिवेदन HMIS/DHIS II मार्फत गर्नुपर्नेछ ।</p>																

५. PLMBIS Code No. ६.२.२.३६६, कार्यक्रमको नाम: सामुदायिक स्वास्थ्य इकाई संचालन अनुदान

शीर्षक	विवरण																																																																										
<p>उद्देश्य</p>	<p>ग्रामिण दुर्गम क्षेत्रमा वसोवास गर्ने आम नागरिकहरू विशेष गरेर महिला, बालबालिका, गरीब तथा सिमान्तकृत वर्ग, अस्थायी बसोबास गर्ने तथा ज्येष्ठ नागरिक समेतको गुणस्तरीय आधारभूत स्वास्थ्य सेवा प्रवाहको व्यवस्था मिलाइ पहुँच र उपयोगमा अभिवृद्धि गर्न ।</p>																																																																										
<p>सञ्चालन गर्ने निकाय</p>	<p>आ.व. २०७५/७६ देखि संचालन भएका २० वटा स्थानीय तह</p> <table border="1" data-bbox="352 1350 1406 2045"> <thead> <tr> <th>क्र.स</th> <th>जिल्ला</th> <th>स्थानीय तहको नाम</th> <th>स्थानीय तहको प्रकार</th> <th>बजेट (रु हजारमा)</th> </tr> </thead> <tbody> <tr> <td>१.</td> <td>सिन्धुली</td> <td>मरिण</td> <td>गाँउपालिका</td> <td>७००</td> </tr> <tr> <td>२.</td> <td>सिन्धुली</td> <td>हरिहरपुरगढी</td> <td>गाउँपालिका</td> <td>७००</td> </tr> <tr> <td>३.</td> <td>दोलखा</td> <td>गौरीशङ्कर</td> <td>गाँउपालिका</td> <td>७००</td> </tr> <tr> <td>४.</td> <td>दोलखा</td> <td>मैलुङ्ग</td> <td>गाँउपालिका</td> <td>७००</td> </tr> <tr> <td>५.</td> <td>द लखा</td> <td>शैलुङ्ग</td> <td>गाँउपालिका</td> <td>७००</td> </tr> <tr> <td>६.</td> <td>सिन्धुपाल्चोक</td> <td>ईन्द्रवती</td> <td>गाउँपालिका</td> <td>७००</td> </tr> <tr> <td>७.</td> <td>रसुवा</td> <td>उत्तरगया</td> <td>गाउँपालिका</td> <td>७००</td> </tr> <tr> <td>८.</td> <td>रसुवा</td> <td>नौकुण्ड</td> <td>गाउँपालिका</td> <td>७००</td> </tr> <tr> <td>९.</td> <td>धादिङ्ग</td> <td>गङ्गाजमुना</td> <td>गाँउपालिका</td> <td>७००</td> </tr> <tr> <td>१०.</td> <td>धादिङ्ग</td> <td>सिद्धलेक</td> <td>गाँउपालिका</td> <td>७००</td> </tr> <tr> <td>११.</td> <td>नुवाकोट</td> <td>पञ्चकन्या</td> <td>गाँउपालिका</td> <td>७००</td> </tr> <tr> <td>१२.</td> <td>नुवाकोट</td> <td>लिखु</td> <td>गाँउपाल का</td> <td>७००</td> </tr> <tr> <td>१३.</td> <td>ललितपुर</td> <td>कोन्जोसोम</td> <td>गाँउपालिका</td> <td>७०</td> </tr> </tbody> </table>					क्र.स	जिल्ला	स्थानीय तहको नाम	स्थानीय तहको प्रकार	बजेट (रु हजारमा)	१.	सिन्धुली	मरिण	गाँउपालिका	७००	२.	सिन्धुली	हरिहरपुरगढी	गाउँपालिका	७००	३.	दोलखा	गौरीशङ्कर	गाँउपालिका	७००	४.	दोलखा	मैलुङ्ग	गाँउपालिका	७००	५.	द लखा	शैलुङ्ग	गाँउपालिका	७००	६.	सिन्धुपाल्चोक	ईन्द्रवती	गाउँपालिका	७००	७.	रसुवा	उत्तरगया	गाउँपालिका	७००	८.	रसुवा	नौकुण्ड	गाउँपालिका	७००	९.	धादिङ्ग	गङ्गाजमुना	गाँउपालिका	७००	१०.	धादिङ्ग	सिद्धलेक	गाँउपालिका	७००	११.	नुवाकोट	पञ्चकन्या	गाँउपालिका	७००	१२.	नुवाकोट	लिखु	गाँउपाल का	७००	१३.	ललितपुर	कोन्जोसोम	गाँउपालिका	७०
क्र.स	जिल्ला	स्थानीय तहको नाम	स्थानीय तहको प्रकार	बजेट (रु हजारमा)																																																																							
१.	सिन्धुली	मरिण	गाँउपालिका	७००																																																																							
२.	सिन्धुली	हरिहरपुरगढी	गाउँपालिका	७००																																																																							
३.	दोलखा	गौरीशङ्कर	गाँउपालिका	७००																																																																							
४.	दोलखा	मैलुङ्ग	गाँउपालिका	७००																																																																							
५.	द लखा	शैलुङ्ग	गाँउपालिका	७००																																																																							
६.	सिन्धुपाल्चोक	ईन्द्रवती	गाउँपालिका	७००																																																																							
७.	रसुवा	उत्तरगया	गाउँपालिका	७००																																																																							
८.	रसुवा	नौकुण्ड	गाउँपालिका	७००																																																																							
९.	धादिङ्ग	गङ्गाजमुना	गाँउपालिका	७००																																																																							
१०.	धादिङ्ग	सिद्धलेक	गाँउपालिका	७००																																																																							
११.	नुवाकोट	पञ्चकन्या	गाँउपालिका	७००																																																																							
१२.	नुवाकोट	लिखु	गाँउपाल का	७००																																																																							
१३.	ललितपुर	कोन्जोसोम	गाँउपालिका	७०																																																																							

आर्थिक वर्ष २०७७/७८ मा स्थानिय तहमा विनियोजित सर्शत अनुदानको वार्षिक कार्यक्रम कार्यान्वयन मार्गदर्शन

	१४.	ललितपुर	बागमती	गाँउपालिका	७००																
	१५.	काभ्रेपलान्चोक	खानीखोला	गाँउपालिका	७००																
	१६.	काभ्रेपलान्चोक	बेथानचोक	गाँउपालिका	७००																
	१७.	काभ्रेपालान्च क	महाभारत	गाँउपालिका	७००																
	१८.	मकवानपुर	ईन्द्रसरोवर	गाँउपालिका	७००																
	१९.	मकवानपुर	बकैया	गाँउपालिका	७००																
	२०.	चितवन	इच्छाकामना	गाँउपालिका	७००																
सञ्चालन प्रक्रिया	<p>क. आ.व.२०७५/०७६ मा निर्माण भएको सामुदायिक स्वास्थ्य इकाई सञ्चालनका लागि सेवा करारबाट देहाय बमोजिम जनशक्ति व्यवस्थापन गर्नुपर्नेछ । रकम अपुग भएमा स्थानीय तह समेतको लागत सहभागितामा व्यवस्थापन गर्नुपर्नेछ ।</p> <p>जनशक्तिको विवरण:</p> <table border="1"> <thead> <tr> <th>क्र.स.</th> <th>जनशक्ति</th> <th>संख्या</th> <th>कैफियत</th> </tr> </thead> <tbody> <tr> <td>क.</td> <td>हे.अ/अ.हे.व</td> <td>१ जना</td> <td></td> </tr> <tr> <td>ख.</td> <td>स्टाफ नर्स/ अ.न.मी</td> <td>१ जना</td> <td></td> </tr> <tr> <td>ग.</td> <td>सरसफाईकर्मी</td> <td>१ जना</td> <td></td> </tr> </tbody> </table> <p>ख. सामुदायिक स्वास्थ्य इकाई सञ्चालनका लागि आवश्यक औषधी लगायतका सामग्री स्थानीय तहले व्यवस्था गर्नुपर्दछ ।</p>					क्र.स.	जनशक्ति	संख्या	कैफियत	क.	हे.अ/अ.हे.व	१ जना		ख.	स्टाफ नर्स/ अ.न.मी	१ जना		ग.	सरसफाईकर्मी	१ जना	
क्र.स.	जनशक्ति	संख्या	कैफियत																		
क.	हे.अ/अ.हे.व	१ जना																			
ख.	स्टाफ नर्स/ अ.न.मी	१ जना																			
ग.	सरसफाईकर्मी	१ जना																			
बजेट बाँडफाँड	प्रचलित नियमानुसार खर्च बाडफाड गरि कार्यालय प्रमुखबाट टिप्पणी स्वीकृत गराई सामुदायिक स्वास्थ्य इकाई सञ्चालन गर्नुपर्नेछ ।																				
अपेक्षित उपलब्धी	ग्रामिण दुर्गम क्षेत्रमा बसोबास गर्ने आम नागरिकहरू विशेष गरेर महिला, बाल बालिका, गरीब तथा सिमान्तकृत वर्ग, अस्थायी बसोबास गर्ने तथा ज्येष्ठ नागरिक समेतको गुणस्तरीय आधारभूत स्वास्थ्य सेवामा पहुँच र सेवाको उपयोगमा अभिवृद्धि हुने ।																				
अनुगमन र मुल्याङ्कन	<p>१. सामाजिक विकास मन्त्रालय, स्वास्थ्य निर्देशनालय र सम्बन्धित स्वास्थ्य कार्यालयले कार्यक्रमको अनुगमन, फिल्ड प्रतिवेदनको आधारमा ।</p> <p>२. स्थानीय तहले स्थलगत अनुगमन, मुल्यांकन तथा आवश्यकतानुसार मेन्टोरिङ्ग समेत गरि अपेक्षित उपलब्धि हासिल गर्नुपर्नेछ ।</p>																				
प्रतिवेदन प्रणाली	चौमासिक प्रतिवेदन स्वास्थ्य कार्यालय मार्फत स्वास्थ्य निर्देशनालय र मन्त्रालयमा पठाउनुपर्नेछ ।																				

६.PLMBIS Code No. ६.२.२.३६८, कार्यक्रमको नाम: एक बिद्यालय एक नर्स कार्यक्रम संचालन निरन्तरता तथा विस्तार

शीर्षक	विवरण
उद्देश्य	१. विद्यालय तहमा स्वास्थ्य सेवाको पहुँच पु-याई बालबालिका तथा किशोरकिशोरीको समग्र स्वास्थ्य सरसफाई, मानसिक स्वास्थ्य, पोषण प्रवर्धन, यौन तथा प्रजनन स्वास्थ्य, सामुदायिक स्वास्थ्य अवस्थामा सुधार गरि विद्यार्थी तथा समुदायको जीवनशैलीमा सकारात्मक परिवर्तनका लागि उत्प्रेरित गर्ने ।
सञ्चालन गर्ने निकाय	बागमती प्रदेश भित्रका सबै स्थानीय तहहरू

<p>सञ्चालन प्रक्रिया</p>	<p>१. यो कार्यक्रमको फोकल पर्सन स्थानीय तहमा कार्यरत नर्सिङ्ग अधिकृत (नर्सिङ्ग स्टाफ) हुनेछ।</p> <p>२. यस आ.व. मा कार्यक्रम विस्तार हुने स्थानीय तहले “एक विद्यालय एक नर्स कार्यक्रम संचालन कार्यविधि २०७६”को दफा ४ बमोजिम विद्यालय छनौट गर्नुपर्नेछ । र सो को जानकारी मन्त्रालयलाई दिनुपर्दछ ।</p> <p>३. विद्यालय छनौट पश्चात स्थानीय तहको स्वास्थ्य शाखाले शिक्षा शाखा समेतको समन्वयमा विद्यालय नर्सिङ्ग कक्ष अनुसूची -२ बमोजिम व्यवस्थापन गर्नुपर्नेछ । औषधि तथा औषधिजन्य सामग्री थप (Replenish) आवश्यकता परेमा स्थानीय तहले स्वास्थ्य कार्यालयसँग समन्वय गरि वा आफ्नो आन्तरिक स्रोत (मौजुदा) बाट व्यवस्थापन गर्नुपर्नेछ ।</p> <p>४. “एक विद्यालय एक नर्स कार्यक्रम संचालन कार्यविधि २०७६” दफा १२ को उपदफा ४ बमोजिम करार गरेका विद्यालय नर्सलाई अनुसूची ४,५,६,८ र ९ बमोजिम कार्यजिम्मेवारी दिई उपयुक्त वातावरण प्रदान गर्न सहजीकरण गर्ने ।</p> <p>५. विद्यालय स्वास्थ्य अन्तर्गत संचालन गर्नुपर्ने कार्यक्रम जस्तै अभिभावक स्वास्थ्य परिक्षण, समुदाय स्वास्थ्य प्रवर्धन तथा परिक्षण जस्ता क्रियाकलाप संचालन गर्दा विद्यालयबाट कार्यक्रम संचालन गर्न जाने सहजकर्तालाई यातायात खर्च उपलब्ध गराउनुपर्नेछ ।</p> <p>६. कार्यक्रमसँग सम्बन्धित अन्य क्रियाकलापहरू “एक विद्यालय एक नर्स कार्यक्रम संचालन कार्यविधि २०७६” बमोजिम गर्नुपर्नेछ ।</p> <p>७. कार्यक्रम संचालन गर्दा सरकारी तथा गैह्र सरकारी संघ सस्था (INGO, NGO) हरूसँग (स्थानीय तह तथा विद्यालय स्तरमा) समन्वय गरि स्वास्थ्यका क्रियाकलापहरू योजना बनाई संचालन गर्न सकिनेछ ।</p>																																				
<p>बजेट बाँडफाँड</p>	<p>१. गत आ.व. २०७५/७६ र २०७६/०७७ बाट शुरु भई निरन्तरताको लागि रु. ४२५०००/- (चार लाख पच्चिस हजार रुपैया मात्र) प्रति विद्यालय व्यवस्था गरिएको छ । जसको बाँडफाँट निम्नानुसार रहेको छ ।</p> <p>२. रकम बाँडफाँटको विवरण:</p> <table border="1" data-bbox="312 1111 1445 1749"> <thead> <tr> <th>क्र.सं</th> <th>क्रियाकलाप</th> <th>जम्मा रकम रु</th> <th>कैफियत</th> </tr> </thead> <tbody> <tr> <td>१.</td> <td>विद्यालय नर्सको लागि तलव: मासिक रु.२८,२००/- का दरले १३ महिनाको</td> <td>रु.३,६६,६००।</td> <td>चाडबाड खर्च उपलब्ध गराउनका लागि कम्तिमा ६ महिना काम गरेको हुनुपर्ने</td> </tr> <tr> <td>२.</td> <td>विद्यालय नर्सको लागि ड्रेस (मन्त्रालयले तोके बमोजिम)</td> <td>रु.१०,०००।</td> <td></td> </tr> <tr> <td>३.</td> <td>अत्यावश्यक औषधि</td> <td>रु.१०,०००।</td> <td></td> </tr> <tr> <td>४.</td> <td>मसलन्ध</td> <td>रु.१०,०००।</td> <td></td> </tr> <tr> <td>५.</td> <td>कार्यक्रम (अभिभावक स्वास्थ्य परिक्षण, समुदाय स्वास्थ्य प्रवर्धन तथा परिक्षण जस्ता स्वास्थ्य क्रियाकलाप) संचालनका लागि खाजा र यातायात खर्च</td> <td>रु.२८४००।</td> <td></td> </tr> <tr> <td colspan="2">जम्मा रु</td> <td>४२५०००/-</td> <td></td> </tr> </tbody> </table> <p>३. आ.व २०७७/०७८ मा कार्यक्रम विस्तार हुने विद्यालयको लागी रकम रु. ५,७०,०००/- प्रति विद्यालय व्यवस्था गरिएको छ । । जसको बाँडफाँट निम्नानुसार रहेको छ ।</p> <p>• रकम बाँडफाँटको विवरण:</p> <table border="1" data-bbox="312 1912 1445 2047"> <thead> <tr> <th>क्र.सं</th> <th>क्रियाकलाप</th> <th>जम्मा रकम रु</th> <th>कैफियत</th> </tr> </thead> <tbody> <tr> <td>क.</td> <td>विद्यालय नर्सको लागि तलव: मासिक रु.२८,२००/- का दरले १० महिनाको</td> <td>रु.२८२०००।</td> <td>चाडबाड खर्च उपलब्ध गराउनका लागि</td> </tr> </tbody> </table>	क्र.सं	क्रियाकलाप	जम्मा रकम रु	कैफियत	१.	विद्यालय नर्सको लागि तलव: मासिक रु.२८,२००/- का दरले १३ महिनाको	रु.३,६६,६००।	चाडबाड खर्च उपलब्ध गराउनका लागि कम्तिमा ६ महिना काम गरेको हुनुपर्ने	२.	विद्यालय नर्सको लागि ड्रेस (मन्त्रालयले तोके बमोजिम)	रु.१०,०००।		३.	अत्यावश्यक औषधि	रु.१०,०००।		४.	मसलन्ध	रु.१०,०००।		५.	कार्यक्रम (अभिभावक स्वास्थ्य परिक्षण, समुदाय स्वास्थ्य प्रवर्धन तथा परिक्षण जस्ता स्वास्थ्य क्रियाकलाप) संचालनका लागि खाजा र यातायात खर्च	रु.२८४००।		जम्मा रु		४२५०००/-		क्र.सं	क्रियाकलाप	जम्मा रकम रु	कैफियत	क.	विद्यालय नर्सको लागि तलव: मासिक रु.२८,२००/- का दरले १० महिनाको	रु.२८२०००।	चाडबाड खर्च उपलब्ध गराउनका लागि
क्र.सं	क्रियाकलाप	जम्मा रकम रु	कैफियत																																		
१.	विद्यालय नर्सको लागि तलव: मासिक रु.२८,२००/- का दरले १३ महिनाको	रु.३,६६,६००।	चाडबाड खर्च उपलब्ध गराउनका लागि कम्तिमा ६ महिना काम गरेको हुनुपर्ने																																		
२.	विद्यालय नर्सको लागि ड्रेस (मन्त्रालयले तोके बमोजिम)	रु.१०,०००।																																			
३.	अत्यावश्यक औषधि	रु.१०,०००।																																			
४.	मसलन्ध	रु.१०,०००।																																			
५.	कार्यक्रम (अभिभावक स्वास्थ्य परिक्षण, समुदाय स्वास्थ्य प्रवर्धन तथा परिक्षण जस्ता स्वास्थ्य क्रियाकलाप) संचालनका लागि खाजा र यातायात खर्च	रु.२८४००।																																			
जम्मा रु		४२५०००/-																																			
क्र.सं	क्रियाकलाप	जम्मा रकम रु	कैफियत																																		
क.	विद्यालय नर्सको लागि तलव: मासिक रु.२८,२००/- का दरले १० महिनाको	रु.२८२०००।	चाडबाड खर्च उपलब्ध गराउनका लागि																																		

			कम्तिमा ६ महिना काम गरेको हुनुपर्ने)
ख.	विद्यालय नर्सको लागि ड्रेस (मन्त्रालय ले तोके बमोजिम)	रु.१०,००	
ग.	अत्यावश्यक औषधि	रु. १०,०००	
घ.	म लन्ध	रु.१०,०००	
ङ.	कार्यक्रम (अभिभावक स्वास्थ्य परिक्षण, समुदाय स्वास्थ्य प्रबर्धन तथा परिक्षण जस्ता स्वास्थ्य क्रियाकलाप) संचालन का लागि खाजा र यातायात खर्च	रु.२८,४००	
च.	विद्यालयसँग समन्वय गरि अनुसूची ७ बमोजिमको सामग्री खरीद गरि विद्यालय नर्सिङ कक्ष व्यवस्थापनका लागि	रु.२,९९,६००	पहिलो चौमासि भित्र व्यवस्थापन गरिसक्नु पर्ने
<p>४. नयाँ कार्यक्रम विस्तारका लागि छुट्याईएको तलव भत्ताबाट रकम बचत भएमा सामग्री खरीद तथा विद्यालय स्वास्थ्य कार्यक्रम (अभिभावक स्वास्थ्य परिक्षण, समुदाय स्वास्थ्य प्रबर्धन तथा परिक्षण जस्ता स्वास्थ्य) संचालनका लागि खाजामा खर्च गर्न सकिनेछ ।</p> <p>५. विद्यालय नर्सको तलव, ड्रेस, चाडबाड खर्च र कार्यक्रम खर्च वरावरको रकम हिसाव गरि एकमुष्टरुपमा सम्बन्धित विद्यालयको चालु खातामा प्रदान गर्नुपर्नेछ । र सो को भरपाई भने विद्यालयले स्थानीय तहलाई उपलब्ध गराउनुपर्नेछ ।</p> <p>६. विद्यालय स्वास्थ्य अन्तर्गत संचालन गर्नुपर्ने कार्यक्रम भएमा विद्यालय नर्सले सो को लागि खाजा तथा यातायात खर्च वाडफाड गरि कार्यक्रमको योजना तथा टिप्पणी प्रधानाध्यापकसँग स्वीकृत गरी सञ्चालन गर्नुपर्नेछ र सो कार्यक्रमको जानकारी सम्बन्धित स्थानीय तहलाई गराउनुपर्दछ ।</p> <p>७. समुदायमा कार्यक्रम गर्दा सम्बन्धित स्वास्थ्य संस्था र स्थानीय तह(स्वास्थ्य शाखा)सँग समन्वय र सहयोग लिनुपर्दछ ।</p> <p>नोट: समुदायमा कार्यक्रम संचालन गर्नुपर्ने भएमा मात्र सहजकर्ताको लागि खाजा र यातायात खर्चको व्यवस्था गर्नुपर्नेछ ।</p> <p>८. माथिका बुँदामा कार्यन्वयनका लागि खर्च वाडफाड गर्दा सार्वजनिक खरिद ऐन २०६३, सार्वजनिक खरिद नियमावली २०६४ (संसोधन सहित), अर्थ मन्त्रालयको कार्य संचालन निर्देशिका, २०७५, वा प्रचलित बमोजिम बाँडफाँड गरि कार्यालय प्रमुखलाई टिप्पणी स्वीकृत गराई मात्र गर्नुपर्नेछ ।</p>			
अपेक्षित उपलब्धी	१. विद्यालय तहमा स्वास्थ्य सेवाको पहुँच पु-याई बालबालिका तथा किशोरकिशोरीको समग्र स्वास्थ्य सरसफाई, मानसिक स्वास्थ्य, पोषण प्रबर्धन, यौन तथा प्रजनन स्वास्थ्य, सामुदायिक स्वास्थ्य अवस्थामा सुधार भई विद्यार्थी तथा समुदायको जीवनशैलीमा सकारात्मक परिवर्तनका हुने ।		
अनुगमन र मुल्याङ्कन	१. सामाजिक विकास मन्त्रालय, स्वास्थ्य निर्देशनालय र सम्बन्धित स्वास्थ्य कार्यालयले कार्यक्रमको अनुगमन, फिल्ड प्रतिवेदनको आधारमा अनुगमन तथा कार्यक्रमको मुल्यांकन गर्नेछ । २. स्थानीय तहले स्थलगत अनुगमन, मुल्यांकन तथा आवश्यकतानुसार मेन्टोरिङ समेत गरि अपेक्षित उपलब्धि हासिल गर्नुपर्नेछ ।		
प्रतिवेदन प्रणाली	विद्यालयमा प्रदान गरिएको सेवा स्थानीय तह मार्फत चौमासिक रुपमा प्रतिवेदन स्वास्थ्य कार्यालय मार्फत स्वास्थ्य निर्देशनालय र मन्त्रालयमा पठाउनुपर्नेछ ।		

७.PLMBIS Code No. ६.२.२.३६७, कार्यक्रमको नाम: स्वास्थ्य सेवाको पहुँच बढाउन सीमान्तकृत र लोपोन्मुख जातीको उच्च वसोबास रहेको स्थानीय तहमा Roving अ.न.मि. निरन्तरता

शीर्षक	विवरण				
उद्देश्य	सिमान्तकृत तथा लोपोन्मुख समुदायमा प्रमुख जनस्वास्थ्य सेवाको ज्ञान, सूचना प्रवाह गर्ने, स्वास्थ्य सेवा नलिएकालाई सेवामा ल्याउन उत्प्रेरित गर्ने र सम्भव हुने स्वास्थ्य सेवा प्रदान समेत गरी सेवाको प्रयोग र पहुँच बढाउन मद्दत पु-याउने ।				
सञ्चालन गर्ने निकाय	आ.व. २०७५/७६ मा कार्यक्रम संचालन भएका १३ वटा स्थानीय तह र नया थप ३ वटा स्थानीय तह				
	क्र.स	जिल्ला	स्थानीय तहको नाम	स्थानीय तहको प्रकार	बजेट (रु हजारमा)
	१.	चितवन	राप्ति	नगरपालिका	३९०
	२.	सिन्धुपाल्चोक	पाँचपोखरी थाङपालधाप	गाउँपालिका	३९०
	३.	सिन्धुपाल्चोक	जुगल	गाउँपालिका	३९०
	४.	रामेछाप	उमाकुण्ड	गाँउपालिका	३९०
	५.	धादिङ	खनियावास	गाँउपालिका	३९०
	६.	धादिङ	बेनीघाटरोङ्ग	गाँउपालिका	३९०
	७.	रसुवा	आमच्छोदिङ्गो	गाँउपालिका	३९०
	८.	दोलखा	विगु	गाउँपालिका	३९०
	९.	काम्रेपालान्चोक	पाँचखाल	नगरपालिका	३९०
	१०.	सिन्धुली	हरिहरपुरगढी	गाउँपालिका	३९०
	११.	मकवानपुर	कैलाश	गाउँपालिका	३९०
	१२.	मकवानपुर	मकवानपुरगढी	गाँउपालिका	३९०
	१३.	नुवाकोट	लिखु	गाँउपालिका	३९०
सञ्चालन प्रक्रिया	<p>१. यो कार्यक्रमको फोकल पर्सन स्थानीय तहमा कार्यरत नर्सिङ्ग अधिकृत (नर्सिङ्ग स्टाफ) हुनेछ ।</p> <p>२. कार्यक्रमसँग सम्बन्धित अन्य क्रियाकलापहरु “रोभिङ्ग अ.न.मी. कार्यक्रम संचालन कार्यविधि २०७६ बमोजिम संचालन गर्नुपर्नेछ ।</p> <p>३. यस आ-व. २०७७/७८ मा कार्यक्रम विस्तार हुने स्थानीय तहले “रोभिङ्ग अ.न.मी. कार्यक्रम संचालन कार्यविधि २०७६”को बमोजिम रोभिङ्ग अ.न.मी. करार सेवामा छनौट गर्नुपर्नेछ । र सो को जानकारी मन्त्रालयलाई दिनुपर्दछ ।</p> <p>४. कार्यक्रम सञ्चालनका लागि “रोभिङ्ग अ.न.मी. कार्यक्रम संचालन कार्यविधि २०७६” को अनुसूची-९ बमोजिम आवश्यक सामग्री उपयोग गर्नुपर्नेछ । रोभिङ्ग अ.न.मी.को प्रतिवेदन तथा मागफारामको आधारमा कार्यक्रम सञ्चालनका लागि आवश्यक औषधीको व्यवस्थापन सम्बन्धित स्थानीय स्वास्थ्य संस्थाको समन्वयमा सम्बन्धित स्थानीय तहको स्वास्थ्य शाखाले गर्नुपर्नेछ ।</p> <p>५. करार गरेका रोभिङ्ग अ.न.मी.हरुलाई रोभिङ्ग अ.न.मी. कार्यक्रम सञ्चालन कार्यविधि, २०७६ बमोजिम कार्यजिम्मेवारी दिई उपयुक्त वातावरण प्रदान गर्न सहजीकरण गर्ने ।</p> <p>६. कार्यक्रम संचालन गर्दा सरकारी तथा गैह्र सरकारी संघ सस्था (INGO, NGO) हरूसँग (स्थानीय तह तथा विद्यालय स्तरमा) समन्वय गरि स्वास्थ्यका क्रियाकलापहरु योजना बनाई संचालन गर्न सकिनेछ ।</p>				
बजेट बाँडफाँड	<p>निरन्तरता तथा नया विस्तारको लागि प्रति स्थानीय तह जम्मा रकम रु. ३,९०,०००/-:</p> <p>(क)रोभिङ्ग अ.न.मी.को लागि तलव: मासिक रु. २६,६०४/- दरले १३ महिनाको चाडवाड खर्च सहित (कम्तिमा छ महिना काम गरेको हुनुपर्ने) -रु ३,४५,८५२/-</p>				

आर्थिक वर्ष २०७७/७८ मा स्थानीय तहमा विनियोजित सर्शत अनुदानको वार्षिक कार्यक्रम कार्यान्वयन मार्गदर्शन

	(ख) तलब बाहेकको बाँकी रकम “रोभिङ्ग अ.न.मी. कार्यक्रम संचालन कार्यविधि २०७६” को अनुसूची ८(क) र ८(ख) बमोजिमको प्रतिवेदन फाराम तथा अन्य आवश्यक मसलन्द(छाता, झोला समेत) खरिद गरी रोभिङ्ग अ.न.मी.लाई दिनुपर्नेछ ।
अपेक्षित उपलब्धी	सिमान्तकृत तथा लोपोन्मुख समुदायमाहरुमा स्वास्थ्य सम्बन्धी जनचेतना साथै खोप, सुरक्षित लगायतका आधारभूत स्वास्थ्य सेवाहरुको उपभोगदर बढ्नेछ ।
अनुगमन मुल्याङ्कन	१. सामाजिक विकास मन्त्रालय, स्वास्थ्य निर्देशनालय र सम्बन्धित स्वास्थ्य कार्यालयले कार्यक्रमको अनुगमन, फिल्ड प्रतिवेदनको आधारमा । २. स्थानीय तहले स्थलगत अनुगमन, मुल्यांकन तथा आवश्यकतानुसार मेन्टोरिङ्ग समेत गरि अपेक्षित उपलब्धि हासिल गर्नुपर्नेछ ।
प्रतिवेदन प्रणाली	स्थानीय तहले चौमासिक रुपमा मन्त्रालयलाई रोभिङ्ग अ.न.मी. कार्यक्रमको प्रतिवेदन अनुसूची ८(ख) बमोजिम गर्नुपर्नेछ ।

८.PLMBIS Code No. ६.२.२.३८१... , कार्यक्रमको नाम: स्थानीय तहमा पूर्वाधार भएका स्वास्थ्य संस्थामा १५ शैया सम्मको अस्पताल संचालन निरन्तरता (चालु)

शीर्षक	विवरण					
उद्देश्य	स्थानीय तहमा पूर्वाधार भएका स्वास्थ्य संस्थामा १५ शैया सम्मको अस्पताल सञ्चालन गरी गुणस्तरीय चिकित्सकीय स्वास्थ्य सेवामा पहुँच बृद्धि गर्ने ।					
सञ्चालन गर्ने निकाय	आ.व. २०७५/७६ र आ.व २०७७।७८ मा कार्यक्रम संचालन हुने स्वास्थ्य संस्था र स्थानीय तहको विवरण					
	क्र.स	जिल्लाको नाम	स्थानीय तह	स्वास्थ्य संस्थाको नाम	बजेट रु हजारमा	कैफियत
	१.	सिन्धुली	मरिण गाउँपालिका	कपिलाकोट प्राथमिक केन्द्र	६०००	
	२.	रामेछाप	गोकुलगंगा गाँउ लिका	रस्नालु हेल्थपोष्ट	६०००	आ.व. २०७७।७८ देखि बजेट विनियोज भएको
	३.	दोलखा	कालिन चोक गाँउपालिका	सिंगटी प्रा.स्वा.के.	६०००	
	४.	सिन्धुपाल्चोक	ईन्द्रवती गाँउपालिका	ईन्द्रवती स्वा.चौकी	६०००	
	५.	रसुवा	कालिका गाँउपालिका	जिबजिवे प्रा.स्वा.के.	६०००	
	६.	धादिङ्ग	त्रिपुरासुन्दरी गाँउपालिका	सल्यान्टार प्रा.स्वा.के.	६०००	
	७.	नुवाकोट	तादीगाँउपालिका	खरानीटार प्रा.स्वा.के.	६०००	
	८.	काठमाण्डौ	गोकर्णेश्वर नगरपालिका	गोकर्ण प्रा.स्वा.के.	६०००	
	९.	काठमाण्डौ	चन्द्रगिरी नगरपालिका	चन्द्रगिरी अस्पताल	६०००	

१०.	ललितपुर	बागमती गाउँपालिका	भट्टेडाँडा हे.पो.	६०००	
११.	ललितपुर	महाङ्काल गाउँपालिका	मानिखेल स्वास्थ्य चौकी	६०००	आ.व. २०७७।७८ देखि बजेट विनियोज भएको
१२.	भक्तपुर	सुर्यविनायक नगरपालिका	दधिकोट प्रा.स्वा.के	६०००	
१३.	काभ्रेपलान्चोक	चौरीदेउराली गाउँपालिका	धुसेनि शिवालय हे.पो.	६०००	
१४.	मकवानपुर	थाहा नगरपालिका	पालुङ प्रा.स्वा.के.	६०००	आ.व. २०७७।७८ देखि बजेट विनियोज भएको
१५.	चितवन	कालिका नगरपालिका	जुटपानी प्रा.स्वा.के.	६०००	
१६.	चितवन	राप्ति नगरपालिका	भण्डारा प्रा.स्वा.के.	६०००	

सञ्चालन प्रक्रिया

१. जनशक्ति व्यवस्थापन:

१.१.प्रदेश सरकारको बजेटबाट देहाय बमोजिमका जनशक्तिहरु व्यवस्थापन गर्नुपर्ने छ ।

क्र.स.	जनशक्ति	संख्या	कैफियत
१.	मेडिकल अधिकृत	२ जना	
२.	हेल्थ असिस्टेन्ट	२ जना	
३.	स्टाफ नर्स	३ जना	
४.	ल्याव टेक्निसियन	१ जना	
५.	रेडियोग्राफर	१ जना	
६.	फार्मिसि साहायक	१ जना	
७.	कार्यालय सहयोगी	२ जना	
जम्मा		१२ जना	

विगत आ.व. देखि सञ्चालित अस्पतालहरुको हकमा

१.२. उल्लेखित जनशक्तिहरुलाई प्रचलित कानुन बमोजिम सूचान प्रकाशित गरी करार सेवा मार्फत व्यवस्थापन गर्नुपर्ने छ । तर गत आ.व. देखि नियमानुसार करारमा नियुक्त भएका र उल्लेखित पदमा कार्यरत कर्मचारीलाई निजको कामको मुल्याङ्कन गरी नियमानुसार करार अवधी थप गरी निरन्तरता दिन बाधा पर्नेछैन ।

१.३. विनियोजित बजेटबाट माथि उल्लेखित जनशक्ति मात्र करार सेवामा लिन पर्ने छ । अन्य कर्मचारीहरु यस बजेट बाट व्यवस्थापन गर्न पाईने छैन ।

१.४. हाल स्थानीय सरकार अन्तर्गत सोही संस्थामा कार्यरत जनशक्तिहरु र प्रदेश सरकारको बजेटबाट व्यवस्थापन गरीएको जनशक्तिहरुलाई डीउटी रोस्टरको आधारमा आवश्यक व्यवस्थापन गरी २४ सै घण्टा स्वास्थ्य सेवा प्रवाह हुने व्यवस्था गर्नुपर्ने छ ।

२. फार्मिसी संचालन

आर्थिक वर्ष २०७७/७८ मा स्थानिय तहमा विनियोजित सर्शत अनुदानको वार्षिक कार्यक्रम कार्यान्वयन मार्गदर्शन

	<p>२.१ फार्मसी संचालनको लागि नेपाल सरकार, स्वास्थ्य तथा जनसंख्या मन्त्रालयबाट जारी गरिएको अस्पताल फार्मसी सेवा निर्देशिका २०७२ बमोजिमको समिति गठन गर्नुपर्ने छ ।</p> <p>२.२. सोहि निर्देशिका बमोजिम हुने गरी फार्मसी संचालन गर्नुपर्ने छ ।</p> <p>३. तोकिएको कार्यहरु पुरा गरी बाँकी रहेको रकमबाट अस्पताल सञ्चालनका लागि आवश्यक औषधी, उपकरण, मसलन्दमा खर्च गर्न सकिनेछ ।</p> <p>४. वार्षिक योजना बनाउदा न्युनतम सेवा मापदण्ड कार्यान्वयन र गुणस्तर सुधारलाई प्राथमिकता दिनुपर्दछ ।</p> <p>चालु आ. व. २०७७।७८ बाट शुरु हुने संस्थाहरुको हकमा</p> <p>चालु आ. व. २०७७।७८ बाट शुरु हुने संस्थाहरुको हकमा देहाय बमोजिम गर्ने ।</p> <p>क) अस्पताल सञ्चालनको लागि आवश्यक औजार उपकरणको व्यवस्थापन गरेपछि मात्र अस्पताल सञ्चालन हुन सक्ने अस्पतालको लागि शुरुमा औजार उपकरण व्यवस्थापन गर्ने र जनशक्ति व्यवस्थापन गर्ने । औजार उपकरण खरिदको लागि स्थानीय तहबाट व्यहोर्ने वासो हुन नसकेमा औजार उपकरण खरिद गरि जनशक्ति व्यवस्थापन नहुञ्जेलसम्म जनशक्तिका लागि तलब भत्तामा बचत हुने रकमबाट गर्न सकिने छ ।</p> <p>ख) अस्पताल सञ्चालनको लागि आवश्यक औजार उपकरणको व्यवस्थापन भइसकेको अस्पतालका हकमा विगत आ.व. देखि सञ्चालित अस्पतालहरुले गर्ने विधि बमोजिम नै गर्ने ।</p>																				
<p>बजेट बाँडफाँड</p>	<p>सम्पूर्ण क्रियाकलापहरु बजेटको परिधि भित्र रहि प्रचलित ऐन, नियमावली तथा कार्यविधि बमोजिम अग्रिम रूपमा कार्यक्रम तयार गरी प्रमुख प्रशासकीय अधिकृतबाट टिप्पणी स्विकृत गरि गर्नुपर्ने छ । देहाय बमोजिमको खर्च शिर्षको परिधि भित्र रहि कार्य गर्नु पर्ने छ ।</p> <table border="1" data-bbox="347 1061 1445 1339"> <thead> <tr> <th>क्र.स</th> <th>खर्च शिर्षक</th> <th>बजेट रु</th> <th>कैफियत</th> </tr> </thead> <tbody> <tr> <td>१.</td> <td>जनशक्तिका लागि तलब भत्ता सहित</td> <td>४८,५०,०००/-</td> <td></td> </tr> <tr> <td>२.</td> <td>फार्मसी संचालनका लागि पुर्वाधार विकास</td> <td>१,५०,०००/-</td> <td></td> </tr> <tr> <td>३.</td> <td>फार्मसी संचालनका लागि औषधि र औषधिजन्य सामग्री व्यवस्थापनको लागि सिड मनी</td> <td>१०,००,०००/-</td> <td></td> </tr> <tr> <td colspan="2">जम्मा</td> <td>६०,००,०००/-</td> <td></td> </tr> </tbody> </table>	क्र.स	खर्च शिर्षक	बजेट रु	कैफियत	१.	जनशक्तिका लागि तलब भत्ता सहित	४८,५०,०००/-		२.	फार्मसी संचालनका लागि पुर्वाधार विकास	१,५०,०००/-		३.	फार्मसी संचालनका लागि औषधि र औषधिजन्य सामग्री व्यवस्थापनको लागि सिड मनी	१०,००,०००/-		जम्मा		६०,००,०००/-	
क्र.स	खर्च शिर्षक	बजेट रु	कैफियत																		
१.	जनशक्तिका लागि तलब भत्ता सहित	४८,५०,०००/-																			
२.	फार्मसी संचालनका लागि पुर्वाधार विकास	१,५०,०००/-																			
३.	फार्मसी संचालनका लागि औषधि र औषधिजन्य सामग्री व्यवस्थापनको लागि सिड मनी	१०,००,०००/-																			
जम्मा		६०,००,०००/-																			
<p>अनुगमन र मुल्याङ्कन</p>	<p>१. सामाजिक विकास मन्त्रालय, स्वास्थ्य निर्देशनालय र सम्बन्धित स्वास्थ्य कार्यालयले कार्यक्रमको अनुगमन, फिल्ड प्रतिवेदनको आधारमा ।</p>																				
<p>प्रतिवेदन प्रणाली</p>	<p>चौमासिक प्रतिवेदन स्वास्थ्य कार्यालय मार्फत स्वास्थ्य निर्देशनालय र मन्त्रालयमा पठाउनुपर्नेछ ।</p>																				

९. PLMBIS Code No. ६.२.२.३८३....., स्थानीय तहमा रहेका सरकारी अस्पताललाई सञ्चालन सहयोग अनुदान

<p>उपशीर्षक</p>	<p>विवरण</p>																	
<p>उद्देश्य</p>	<p>स्थानीय तहमा पूर्वाधार भएका सरकारी अस्पताल सञ्चालनमा अनुदान सहयोग गरी गुणस्तरीय स्वास्थ्य सेवामा पहुँच बृद्धि गर्ने.</p>																	
<p>सञ्चालन गर्ने निकाय</p>	<p>बजेट विनियोजन भएका स्थानीय तहहरु</p> <table border="1" data-bbox="352 1861 1445 1998"> <thead> <tr> <th>क्र.स</th> <th>जिल्लाको नाम</th> <th>स्थानीय तह</th> <th>स्वास्थ्य संस्थाको नाम</th> <th>बजेट रु हजारमा</th> <th>कैफियत</th> </tr> </thead> <tbody> <tr> <td>१.</td> <td>दोलखा</td> <td>जिरी नगरपालिका</td> <td>जिल्ला अस्पताल जिरी</td> <td>६०००</td> <td></td> </tr> </tbody> </table>						क्र.स	जिल्लाको नाम	स्थानीय तह	स्वास्थ्य संस्थाको नाम	बजेट रु हजारमा	कैफियत	१.	दोलखा	जिरी नगरपालिका	जिल्ला अस्पताल जिरी	६०००	
क्र.स	जिल्लाको नाम	स्थानीय तह	स्वास्थ्य संस्थाको नाम	बजेट रु हजारमा	कैफियत													
१.	दोलखा	जिरी नगरपालिका	जिल्ला अस्पताल जिरी	६०००														

आर्थिक वर्ष २०७७/७८ मा स्थानिय तहमा विनियोजित सर्शत अनुदानको वार्षिक कार्यक्रम कार्यान्वयन मार्गदर्शन

	२.	दोलखा	भिमेश्वर नगरपालिका	चरिकोट प्राथमिक स्वा.के	५०००	
	३.	ललितपुर	गोदावरी नगरपालिका	बज्रबाराही चापाँगाउ अस्पताल	५०००	
	४.	काभ्रेपालान्चोक	नमोबुद्ध नगरपालिका	मिथेनकोट अस्पताल	५०००	
	५.	चितवन	रत्ननगर नगरपालिका	बकुलहर अस्पताल	५०००	
सञ्चालन प्रक्रिया	<p>१. यस कार्यक्रममा प्राप्त बजेटको विस्तृत कार्ययोजना तयार गर्ने र सो कार्ययोजना बनाउदा संचालन गरीने सेवा, सो सेवा सम्बन्धिको जनशक्ति र सामग्रीको व्यवस्थापन, भविष्यमा सेवाको निरन्तरता र स्रोत परिचालनलाई समेतलाई समेट्ने गरी विस्तृत कार्ययोजना बनाउनु पर्ने छ ।</p> <p>२. अस्पतालमा सेवाग्राहीको चापलाई मध्यनजर गरि चिकित्सकीय सेवा २४ सै घण्टा प्रवाह गर्न स्थानीय तहबाट समेत श्रोत व्यवस्थापन गरि चिकित्सक थप गरी सेवा सञ्चालन गर्न सकिनेछ ।</p> <p>३. वार्षिक योजना बनाउदा न्युनतम सेवा मापदण्ड कार्यान्वयन र गुणस्तर सुधारलाई प्राथमिकता दिनुपर्दछ ।</p> <p>४. कार्ययोजना कार्यान्वयन गर्दा आवश्यकता अनुसार जनशक्ति, औषधी, औजार उपकरण लगायतमा खर्च गर्न सकिनेछ ।</p>					
बजेट बाँडफाँड	सम्पूर्ण क्रियाकलापहरू बजेटको परिधि भित्र रहि प्रचलित ऐन, नियमावली तथा कार्यविधि बमोजिम अग्रिम रूपमा कार्यक्रम तयार गरी प्रमुख प्रशासकीय अधिकृतबाट टिप्पणी स्विकृत गरि गर्नुपर्ने छ । अस्पतालमा हुने अस्थायी दरबन्दी चार्ट अनुसुचीमा दिईएको छ ।					
अनुगमन र मुल्याङ्कन	<p>२. सामाजिक विकास मन्त्रालय, स्वास्थ्य निर्देशनालय र सम्बन्धित स्वास्थ्य कार्यालयले कार्यक्रमको अनुगमन, फिल्ड प्रतिवेदनको आधारमा ।</p> <p>३. स्थानीय तहले स्थलगत अनुगमन, मुल्यांकन तथा आवश्यकतानुसार मेन्टोरिङ्ग समेत गरि अपेक्षित उपलब्धि हासिल गर्नुपर्नेछ ।</p>					
प्रतिवेदन प्रणाली	चौमासिक प्रतिवेदन स्वास्थ्य कार्यालय मार्फत स्वास्थ्य निर्देशनालय र मन्त्रालयमा पठाउनुपर्नेछ ।					

१०.PLMBIS Code No. ११.४.२२.१, कार्यक्रमको नाम: स्थानीय तहमा अस्पताल/स्वास्थ्य चौकी भवन निर्माण अनुदान

शीर्षक	विवरण						
उद्देश्य	पूर्वाधारको निर्माण भई स्वास्थ्य सेवा प्रवाह गर्न सहजता साथै गुणस्तर अभिवृद्धि गर्न सहयोग पुग्ने ।						
सञ्चालन निकाय	गर्ने	बजेट विनियोजन भएका ११ वटा स्थानीय तह					
	क्र.स	जिल्लाको नाम	स्थानीय तह	स्वास्थ्य संस्थाको नाम	प्रकार	बजेट रु हजारमा	कैफियत
	१.	सिन्धुली	दुधौली नगरपालिका	सिर्थौली प्रा.स्वा.के.	Primary B3	१००००	
	२.	सिन्धुली	सुनकोशी गाँउपालिका	रातमाटा स्वास्थ्य चौकी	Primary B3	१००००	

	३.	दोलखा	तामाकोशी गाँउपालिका	जफे स्वास्थ्य चौकी	Primary B3	१००००	
	४.	सिन्धुपाल्चोक	जुगल गाँउपालिका	पाँङ्गटाङ्ग हे.पो.	HP3	५०००	
	५.	धादिङ	गंगा जमुना गाँउपालिका	फूलखर्क स्वास्थ्य चौकी	Primary B3	१००००	
	६.	धादिङ	गजुरी गाँउपालिका	किरानचौर हे.पो	HP3	१००००	
	७.	धादिङ	गजुरी गाँउपालिका	गजुरी प्रा.स्वा.के	Primary B3	१००००	
	८.	धादिङ	गङ्गाजमुना गाँउपालिका	फूलखर्क स्वा.चौकी	Primary B3	१००००	
	९.	काठमाण्डौ	चन्द्रगिरी नगरपालिका	बाण भञ्ज्याङ्ग हे.पो	तला थप	६०००	
	१०.	ललितपुर	ललितपुर महानगरपालिका	सैबु हे.पो.	HP १	१००००	
	११.	काभ्रेपलान्चोक	माहाभारत गाँउपालिका	बनखुचौर स्वा.चौकी	Primary B3	१००००	
सञ्चालन प्रक्रिया	<p>१. सम्बन्धित स्थानीय तहहरूले नेपाल सरकार, स्वास्थ्य तथा जनसंख्या मन्त्रालयद्वारा जारी गरिएको "स्वास्थ्य भवन पूर्वाधारको डिजाइन तथा निर्माण सम्बन्धी निर्देशिका २०७३" बमोजिम तोकिएको भवनको प्रकार अनुसार उपयुक्त र मापदण्ड अनुसारको जग्गा व्यवस्थापन गरि स्थानीयत तहबाट निर्णय गराउनुपर्दछ ।</p> <p>२. तोकिएको भवनको टाईप डिजाईन अनुसार प्राविधिकबाट डि.पि.आर. र लागत स्टीमेट तयार गरी स्वीकृतीका लागि सामाजिक विकास मन्त्रालयमा पठाई स्वीकृति पश्चात मात्र भवन निर्माण गर्नुपर्नेछ ।</p> <p>३. निर्माण सम्बन्धी अन्य व्यवस्था प्रचलित ऐन, नियम बमोजिम गर्नुपर्ने छ ।</p> <p>४. भवन निर्माणमा स्थानीय तहको समेत लागत सहभागीता हुनुपर्नेछ ।</p>						
बजेट बाँडफाँड	सम्पूर्ण क्रियाकलापहरू बजेटको परिधि भित्र रहि प्रचलित ऐन, नियमावली तथा कार्यविधि बमोजिम अग्रिम रूपमा कार्ययोजना स्वीकृत गरी गर्नुपर्नेछ ।						
अपेक्षित उपलब्धी	स्वास्थ्य संस्थाको भवन निर्माण सम्पन्न भई स्वास्थ्य सेवाको पहुँच र गुणस्तरीयतामा वृद्धि हुनेछ ।						
अनुगमन मुल्याङ्कन	र	१. सामाजिक विकास मन्त्रालय, स्वास्थ्य निर्देशनालय र सम्बन्धित स्वास्थ्य कार्यालयले कार्यक्रमको अनुगमन, फिल्ड प्रतिवेदनको आधारमा ।					
		२. स्थानीय तहले स्थलगत अनुगमन, मुल्यांकन समेत गरि अपेक्षित उपलब्धि हासिल गर्नुपर्नेछ ।					
प्रतिवेदन प्रणाली	चौमासिक प्रतिवेदन स्वास्थ्य कार्यालय मार्फत स्वास्थ्य निर्देशनालय र मन्त्रालयमा पठाउनुपर्नेछ ।						

११.PLMBIS Code No. ११.४.२२.१, कार्यक्रमको नाम: स्थानीय तहमा अस्पताल-स्वास्थ्य चौकी भवन निर्माण अनुदान निरन्तरता

उपशीर्षक	विवरण
----------	-------

आर्थिक वर्ष २०७७/७८ मा स्थानीय तहमा विनियोजित सर्वात अनुदानको वार्षिक कार्यक्रम कार्यान्वयन मार्गदर्शन

उद्देश्य	पूर्वाधारको निर्माण भई स्वास्थ्य सेवा प्रवाह गर्न सहजता साथै गुणस्तर अभिवृद्धि गर्न सहयोग पुग्ने।						
सञ्चालन गर्ने निकाय	आ.व. २०७६।७७ बाट भवन निर्माण भई चालु आ.व.मा निर्माण संपन्न गर्न बजेट विनियोजन भएका ७ वटा स्थानीय तह						
	क्र.स	जिल्लाको नाम	स्थानीय तह	स्वास्थ्य संस्थाको नाम	प्रकार	बजेट रु हजारमा	कैफियत
	१.	सिन्धुपाल्चोक	ईन्द्रवती गाँउपालिका	नवलपुर स्वास्थ्य चौकी	Primary B3	३९१००	
	२.	सिन्धुपाल्चोक	पाँचपोखरीथाडपाल गाँउपालिका	पाँचपोथाडपालधाप-भोटेनाडलाड-तिपेनि नगरस्तरिय अस्पताल	Primary B3	६००००	
	३.	धादिङ	नेत्रावती गाँउपालिका	भोगटेनी अस्पताल	Primary B3	३००००	
	४.	काभ्रेपलान्चोक	मण्डनदेउपुर गाँउपालिका	महादेवस्थान प्रा.स्वा.के	Primary B3	७००००	
	५.	काभ्रेपलान्चोक	खानीखोला गाँउपालिका	तालढुंगा हे.पो	Primary B3	५००००	
	६.	काभ्रेपलान्चोक	चौरीदेउराली गाँउपालिका	धुसेनीशिवालय हे.पो	HP २	३००००	
	७.	चितवन	भरतपुर माहानगरपालिका	मेघौली हे.पो.	HP २	६०००	
सञ्चालन प्रक्रिया	१. निर्माणको क्रममा भएको भवन सोहि बमोजिम निरन्तरता दिनुपर्नेछ । २. निर्माण सम्बन्धी अन्य व्यवस्था प्रचलित ऐन, नियम बमोजिम गर्नुपर्ने छ । ३. भवन निर्माणमा स्थानीय तहको समेत योगदान सहभागीता हुनुपर्नेछ ।						
बजेट बाँडफाँड	सम्पूर्ण क्रियाकलापहरू बजेटको परिधि भित्र रहि प्रचलित ऐन, नियमावली तथा कार्यविधि बमोजिम अग्रिम रूपमा स्विकृत गरि गर्नुपर्ने छ ।						
अपेक्षित उपलब्धी	आ.व. २०७५/०७६ मा निर्माण शुरुवात भएका स्वास्थ्य संस्थाको भवन निर्माण सम्पन्न भई स्वास्थ्य सेवाको पहुँच र गुणस्तरियतामा वृद्धि हुनेछ ।						
अनुगमन र मुल्याङ्कन	<ul style="list-style-type: none"> सामाजिक विकास मन्त्रालय, स्वास्थ्य निर्देशनालय र सम्बन्धित स्वास्थ्य कार्यालयले कार्यक्रमको अनुगमन, फिल्ड प्रतिवेदनको आधारमा । स्थानीय तहले स्थलगत अनुगमन, मुल्यांकन तथा आवश्यकतानुसार मेन्टोरिङ्ग समेत गरि अपेक्षित उपलब्धि हासिल गर्नुपर्नेछ । 						
प्रतिवेदन प्रणाली	चौमासिक प्रतिवेदन स्वास्थ्य कार्यालय मार्फत स्वास्थ्य निर्देशनालय र मन्त्रालयमा पठाउनुपर्नेछ ।						

१२. PLMBIS Code No.६.२.२.३७३, बकुलहर रत्ननगर अस्पतालको मातृ शिशु भवन निर्माण

शीर्षक	विवरण
उद्देश्य	बकुलहर रत्ननगर अस्पतालको मातृ शिशु भवन निर्माण गर्ने
सञ्चालन प्रक्रिया	१.भवन निर्माण सम्बन्धि प्राविधिकसँग समन्वय गरि नक्सा सहित भवन निर्माणको लगत ईष्टिमेट तयार गर्ने । २.लगत ईष्टिमेट स्वीकृतीका लागि मन्त्रालयमा पठाउने ।

आर्थिक वर्ष २०७७/७८ मा स्थानिय तहमा विनियोजित सर्शत अनुदानको वार्षिक कार्यक्रम कार्यान्वयन मार्गदर्शन

	३.मन्त्रालयबाट स्वीकृत भए पश्चात सार्वजनिक खरिद ऐन २०६३ र सार्वजनिक खरिद नियमावली २०६३(संसोधन २०७६ वा प्रचलित) अनुसार निर्माण गर्ने । ३. निर्माण पश्चात सो को प्रतिवेदन सामाजिक विकास मन्त्रालयलाई समेत पठाउनुपर्नेछ ।
बजेट बाँडफाँड	प्रचलित नियमानुसार खर्च रकम वाडफाड गरि कार्यालय प्रमुखबाट टिप्पणी स्वीकृत गराई मात्र खरिद गर्नुपर्नेछ ।
अपेक्षित उपलब्धी	बकुलहर अस्पतालमा मातृ शिशु भवन निर्माण भइ अस्पताल सुविधा सम्पन्न भई गुणस्तरीय सेवा प्रवाह गर्न सहयोग हुने ।
अनुगमन र मुल्याङ्कन	सामाजिक विकास मन्त्रालयले प्राप्त प्रतिवेदन र स्थलगत अनुगमनको आधारमा अनुगमन तथा मुल्यांकन गर्नेछ ।
प्रतिवेदन प्रणाली	चौमासिक प्रतिवेदन स्वास्थ्य कार्यालय मार्फत स्वास्थ्य निर्देशनालय र मन्त्रालयमा पठाउनुपर्नेछ ।

१३. PLMBIS Code No. ११.४.२२.२, स्वस्थ शहर(Healthy City) कार्यक्रम

शीर्षक	विवरण
उद्देश्य	स्वस्थ शहर(Healthy City) कार्यक्रम मार्फत सहरी स्वास्थ्य प्रवर्धन गर्ने ।
सञ्चालन प्रक्रिया	१. नगरपालिकाको स्वास्थ्य शाखाबाट स्वस्थ शहर(Healthy City) कार्यक्रमको कार्ययोजना सहित प्रस्ताव गरी तयार गर्ने । २. तयार गरिएको प्रस्ताव कार्यपालिकाबाट स्वीकृत गर्ने र सो को जानकारी सामाजिक विकास मन्त्रालयमा स्वास्थ्य कार्यालय मार्फत पठाउने । ३. स्वीकृत कार्ययोजना अनुसार बजेट बाडफाँट गरि स्वीकृत गरी कार्यान्वयन गर्नुपर्नेछ । ४. कार्यक्रमको प्रतिवेदन सामाजिक विकास मन्त्रालयलाई समेत पठाउनुपर्नेछ ।
बजेट बाँडफाँड	प्रचलित नियमानुसार खर्च रकम वाडफाड गरि कार्यालय प्रमुखबाट टिप्पणी स्वीकृत गराई मात्र खरिद गर्नुपर्नेछ ।
अपेक्षित उपलब्धी	नगरपालिका क्षेत्र Health Promoting Site को रूपमा विकास भई नागरिकको स्वास्थ्य व्यवहार तथा स्वास्थ्य अवस्थामा सुधार हुने ।
अनुगमन र मुल्याङ्कन	सामाजिक विकास मन्त्रालयले प्राप्त प्रतिवेदन र स्थलगत अनुगमनको आधारमा अनुगमन तथा मुल्यांकन गर्नेछ ।
प्रतिवेदन प्रणाली	चौमासिक प्रतिवेदन स्वास्थ्य कार्यालय मार्फत स्वास्थ्य निर्देशनालय र मन्त्रालयमा पठाउनुपर्नेछ ।

आर्थिक वर्ष २०७७/७८ मा स्थानिय तहमा विनियोजित सर्शत अनुदानको वार्षिक कार्यक्रम कार्यान्वयन मार्गदर्शन
अनुसूची -१

प्रदेश सरकार
सामाजिक विकास मन्त्रालय
बागमती प्रदेश, हेटौडा
विद्यालय नर्सको कार्य विवरण

कार्य विवरण	
<p>१. पद: विद्यालय नर्स</p> <p>२. सेवा: स्वास्थ्य</p> <p>३. समूह: नर्सिङ्ग</p> <p>४. तह: पाँचौं</p> <p>५. न्युनतम शैक्षिक योग्यता: मान्यता प्राप्त शिक्षण संस्था वा विश्वविद्यालयबाट नर्सिङ्ग विषयमा प्रविणता प्रमाणपत्र तह उत्तीर्ण गरि नेपाल नर्सिङ्ग परिषदमा दर्ता भएको</p> <p>६. तलव:(मासिक) स्वास्थ्य सेवाको पाचौं तह सरह</p> <p>७. विदा:सुबिधा ,सेवा , करार सम्झौतामा उल्लेख भए बमोजिम</p> <p>८. काम गर्ने समय: विद्यालयको नियमानुसार</p> <p>९. उत्तरदायित्व: विद्यालय व्यवस्थापन समिति मन्त्रालय ,स्थानीय सरकार ,</p> <p>१०.समन्वय: प्रधानाध्यापक सम्बन्धित,विद्यालय व्यवस्थापन समिति , विद्यार्थी त ,कर्मचारी ,शिक्षक तथा अभिभावकहरु</p>	<p>११. सुपरिवेक्षण : विद्यार्थी</p> <p>१२. कर्मचारीको नाम : थर ,</p> <p>१३. ठेगाना :</p> <p>प्रदेश:</p> <p>जिल्ला:</p> <p>गा.:पा.न.म/उप/.पा.न/.पा.</p> <p>वडा नं.:</p> <p>सम्पर्क नं.:</p> <p>१४. नेपाल नर्सिङ्ग परिषदको दर्ता नं. :</p> <p>१५. विद्यालयको नाम:</p> <p>ठेगाना:</p>

विद्यालय नर्सको काम, कर्तव्य र अधिकार

१. प्रवर्द्धनात्मक सेवा

(क) विद्यार्थीहरुको स्वस्थ जीवनशैलीसँग सम्बन्धित मदिराजन्य पेय पदार्थ, सुतीजन्य पदार्थहरुको नियन्त्रण गर्न पहल गर्ने ।

(ख) विद्यार्थीहरुलाई जीवनोपयोगी सिप सिकाई स्वस्थ जीवनशैलीसँग सम्बन्धित आचरणहरु सिकाउनुका साथै सकारात्मक सोचको समेत विकास गर्न मद्दत गर्ने ।

(ग) पोषणसम्बन्धी सेवा:

- पोषणसम्बन्धि पोस्टरहरु टास्ने, नाटक स्वस्थकर खानाको प्रवर्धन गर्ने, पोषणको महत्त्वबारे प्रदर्शनी नाटक जस्ता बिधिहरु प्रयोग गरि जानकारी दिने, मेश तथा क्यान्टिनमा पोषिलो तथा सरसफाईयुक्त खानेकुरा बनाउन योजना बनाउन सहयोग गरि उत्प्रेरित गर्ने जस्ता विभिन्न किसिमका पोषण तथा पोषिलो खानेकुराहरुको बारेमा चेतनामुलक कार्यक्रम संचालन गर्ने ।
- घरबाट ल्याएको पोषण तथा सरसफाईयुक्त खाजा तथा खानालाई प्रोत्साहन गर्ने ।
- पत्रुखाना (Junkfood) को प्रयोगमा नियन्त्रण गर्ने ।

(घ) विद्यार्थीहरुलाई लागुपदार्थ दुर्व्यसन नियन्त्रण लगायतका विषयमा स्वास्थ्य शिक्षा दिने ।

(ङ) विद्यालयको सिक्न र सिकाउनका लागि सुरक्षित वातावरण, स्वच्छ तथा स्वस्थकर खानेपानी व्यवस्थापनका लागि आवश्यक पहल गर्ने ।

आर्थिक वर्ष २०७७/७८ मा स्थानिय तहमा विनियोजित सर्शत अनुदानको वार्षिक कार्यक्रम कार्यान्वयन मार्गदर्शन

- (च) बालबालिका तथा किशोरकिशोरी मैत्री सेवा, पूर्वाधार निर्माण तथा व्यवस्थापनका लागि आवश्यक पहल गर्ने ।
- (छ) विद्यार्थी, शिक्षक तथा कर्मचारीहरूलाई लैंगिक हिंसा, बालहिंसा, बालबालिका तथा चेलीवेटी बेचबिखन, महिला तथा बालबालिकाको हक अधिकार, बालविवाह निरुत्साहन, किशोरकिशोरी मैत्री यौन तथा प्रजनन स्वास्थ्य इत्यादि विषयमा शिक्षा दिने ।
- (ज) विद्यार्थी, शिक्षक तथा कर्मचारीहरूलाई व्यक्तिगत तथा वातावरणीय सरसफाई तथा फोहोरमैला व्यवस्थापन सम्बन्धी शिक्षा दिने र सम्बन्धित पक्षसँग समन्वय गरि व्यवस्थापन गर्न सहयोग गर्ने ।
- (झ) विद्यार्थीहरूलाई स्वास्थ्यका विभिन्न विषयहरूमा कार्य योजना तयार गरि प्रदान गरिएको स्वास्थ्य शिक्षा अनुसार व्यवहार परिवर्तन गर्न सहयोग गर्ने ।
- (ञ) सर्ने तथा नसर्ने रोगहरूबाट बच्नका लागि चेतनामुलक कार्यक्रमहरू गर्ने ।
- (ट) प्रभावकारी तथा स्वस्थ आनीबानी बसालनका लागि "विद्यार्थीद्वारा विद्यार्थीलाई" तथा "विद्यार्थीद्वारा समुदायलाई" स्वास्थ्य शिक्षा दिने परम्पराको शुरुवात गर्ने ।
- (ठ) विद्यार्थी, शिक्षक तथा कर्मचारीहरूलाई सकारात्मक सोचको विकास गर्नका लागि विद्यालयमा स्वास्थ्यसम्बन्धी प्रदर्शनी, नाटक, परामर्श आदिको आयोजना गर्ने र विद्यार्थीहरूलाई यसको निरन्तरताको लागि प्रोत्साहन गर्ने ।
- (ड) विद्यार्थी, शिक्षक तथा कर्मचारीहरूलाई प्राकृतिक प्रकोप तथा प्रकोपजन्य महामारीबाट बच्न सजग गराउने, चौमासिक रूपमा Drill अभ्यास समेत गराउने र त्यसबाट हुने जोखिम न्यूनीकरण गर्न पहल गर्ने ।
- (ढ) महिनावारी स्वास्थ्य व्यवस्थापन कार्यक्रम संचालन गर्ने ।
- (ण) विद्यालय तथा समुदायमा स्वस्थ जीवन प्रवर्द्धन कार्यक्रमको अभियन्ताका रूपमा रही कार्य गर्ने ।

२. प्रतिकारात्मक सेवा

- (क) रोगहरूको रोकथामसँग सम्बन्धित सेवा सुविधाहरू उपलब्ध गराई आवश्यकतानुसार प्रेषण गर्ने ।
- (ख) विद्यालय लक्षित खोप कार्यक्रम संचालन गर्न सहयोग गर्ने । साथै विद्यालय भर्नाको समयमा खोप कार्ड अनिवार्य गराउने ।
- (ग) विद्यालयमा कुनै सरुवा रोग देखा परेमा स्थानीय स्वास्थ्य इकाईलाई सकभर छिटो जानकारी गराउने र व्यवस्थापनमा सक्रिय भूमिका निर्वाह गर्ने ।
- (घ) विद्यालयको वातावरण भौतिक तथा मनोसामाजिक रूपमा स्वस्थकर र विद्यार्थी मैत्री बनाउन सहजीकरण गर्ने ।

३. परामर्श सेवा

- (क) किशोराबस्थामा हुने शारीरिक तथा मानसिक परिवर्तन, प्रजनन स्वास्थ्य, यौन तथा यौनिकता, महिनावारी व्यवस्थापन सम्बन्धी परामर्श दिने ।
- (ख) मानसिक समस्या र अन्य स्वास्थ्य सम्बन्धी समस्या व्यवस्थापनका लागि विद्यार्थीहरूलाई मनोविमर्श दिने ।
- (ग) अपांगता भएका विद्यार्थीहरूको क्षमता अभिवृद्धि गर्न प्रोत्साहन गर्नका लागि शिक्षक, विद्यार्थी तथा अभिभावकलाई आवश्यकतानुसार परामर्श सेवा उपलब्ध गराउने ।
- (घ) दीर्घ रोग लागेका तथा लामो समयसम्म उपचार आवश्यक पर्ने विद्यार्थीहरूको पहिचान गरि अभिभावक तथा विद्यार्थीलाई यथोचित परामर्श दिने ।

४. स्वास्थ्य परीक्षण तथा प्राथमिक उपचार

- (क) स्थानीय स्वास्थ्य संस्था वा अन्य सहयोगी संस्थाहरूसँग समन्वय गरि आवश्यकतानुसार विद्यार्थीहरूको सामान्य स्वास्थ्य परीक्षण(आँखा, मुख, कान, दाँत, छाला आदि) गर्ने ।
- (ख) पोषणको अवस्था पत्ता लगाउन एन्थ्रोपोमेट्रिक मेजरमेन्ट गरि मापदण्ड अनुसार भए नभएको यकिन गर्ने ।
- (ग) विद्यार्थी, शिक्षक तथा कर्मचारीहरूको स्वास्थ्य स्थितिको लेखाजोखा गर्ने ।

आर्थिक वर्ष २०७७/७८ मा स्थानिय तहमा विनियोजित सर्शत अनुदानको वार्षिक कार्यक्रम कार्यान्वयन मार्गदर्शन

- (घ) विद्यार्थी, शिक्षक तथा कर्मचारीहरूलाई आईपर्ने घाउ, खटिरा तथा अपईट आईपर्ने स्वास्थ्य समस्याहरूको व्यवस्थापन गर्ने ।
- (ङ) महिनावारीसँग सम्बन्धित विभिन्न किसिमका समस्याहरूको समाधान गर्न किशोरीहरूलाई सहयोग गर्ने ।
- (च) विद्यालयमा आकस्मिक स्वास्थ्य सेवा प्रदान गर्नका लागि विद्यार्थीको अभिभावकसँग अनुसूची-१० बमोजिम पुर्व सुसूचित मन्जुरीनामा लिई राख्ने ।
- (छ) दीर्घ रोग लागेका विद्यार्थीहरूको व्यक्तिगत कार्य योजना बनाई सम्बन्धित शिक्षक, कर्मचारी तथा परिवारका सदस्यहरू संलग्न गराई स्वास्थ्य सेवा प्रदान गर्ने गराउने ।

५. प्रेषण सेवा

- (क) विद्यार्थी, शिक्षक तथा कर्मचारीहरूलाई थप उपचार आवश्यक भएमा समयमानै प्रेषण गर्ने । प्रेषण गर्दा प्रेषण गरिएको स्वास्थ्य संस्थासँग समन्वय गरि अनुसूची-११ बमोजिम प्रेषण पुर्जा भरेर पठाउनुपर्नेछ ।
- (ख) विद्यार्थीलाई प्रेषण गर्नुपरेमा बिरामी विद्यार्थीको अभिभावकलाई खबर गरि बोलाउनु पर्ने ।
- (ग) प्रेषण गरेका विद्यार्थी, शिक्षक तथा कर्मचारीहरूलाई अनिवार्य अनुगमन गरि सो को अभिलेख चुस्तदुरुस्त राख्ने ।

६. योजना तर्जुमा

- (क) आफुले गर्ने कामहरूको दैनिक, मासिक तथा वार्षिक कार्यतालिका बनाउने ।
- (ख) प्रदेश तथा स्थानीय सरकारद्वारा सञ्चालित विद्यालय स्वास्थ्य कार्यक्रमहरू कार्यान्वयनका लागि आवश्यक योजना तयार गर्न सहयोग गर्ने ।
- (ग) कार्य सम्पादनका लागि आवश्यक सामग्रीहरूको सुची तयार गरि प्रधानाध्यापक तथा विद्यालय व्यवस्थापन समितिमा पेश गर्ने ।

७. समन्वययात्मक भूमिका

- (क) विद्यालय व्यवस्थापन समिति तथा विद्यालय स्वास्थ्य इकाईसँग नियमित बैठक बसी स्वास्थ्यसँग सम्बन्धित विषयमा सुझाव दिने ।
- (ख) विद्यालयको सिक्न र सिकाउनका लागि सुरक्षित वातावरण, स्वच्छ तथा स्वस्थकर खानेपानी बालबालिका तथा किशोरकिशोरी मैत्री सेवा, पूर्वाधार निर्माण तथा व्यवस्थापनका लागि सम्बन्धित सरोकारवालाहरूसँग आवश्यक समन्वय गर्ने ।
- (ग) विद्यार्थीहरूलाई स्वस्थ राख्नका लागि अभिभावकहरूसँग समन्वय गरि शिक्षक तथा अभिभावकहरू बिच हुने बैठकमा आवश्यकतानुसार स्वास्थ्यसम्बन्धी विषयहरूमा जानकारी दिने तथा अन्तरक्रिया गर्ने ।
- (घ) नसर्ने रोगहरूबाट बच्न जस्तै खोप तथा अन्य रोगहरूको जोखिम न्यून गर्ने उपायहरूका लागि आवश्यक समन्वय गर्ने ।
- (ङ) विपद तथा प्रकोपको पुर्व तयारी तथा व्यवस्थापनका लागि स्थानीय सरकारसँग समन्वय गर्न विद्यालय व्यवस्थापन समितिलाई सहयोग गर्ने ।
- (च) गुणस्तरीय विद्यालय स्वास्थ्य सेवाका लागि सरकारी तथा सामाजिक विकास सस्थाहरूसँग आवश्यक समन्वय गर्ने ।
- (छ) विद्यार्थीहरूको नियमित स्वास्थ्य निरीक्षण गर्नका लागि कक्षा शिक्षकसँग समन्वय गर्ने ।
- (ज) निर्देशनालय, स्वास्थ्य कार्यालय तथा स्थानीय तहसँग आवश्यक समन्वय गर्ने ।

८. अभिलेख तथा प्रतिवेदन

विद्यालयले विद्यार्थीहरूको स्वास्थ्य अवस्थाको अभिलेख राख्ने साथै यस कार्यविधि बमोजिम विद्यालयमा संचालन भएका स्वास्थ्य कार्यक्रमको प्रतिवेदन मासिक रूपमा महिना व्यतित भएको पहिलो हप्ताभित्र स्थानीय तह/निर्देशनालयमा पेश गर्ने ।

९. अन्य कार्यहरू

- (क) प्रधानाध्यापकसँगको समन्वयमा स्वास्थ्य तथा वातावरणीय सरसफाई सम्बन्धी अन्य कार्यहरू गर्ने ।

आर्थिक वर्ष २०७७/७८ मा स्थानिय तहमा विनियोजित सर्शत अनुदानको वार्षिक कार्यक्रम कार्यान्वयन मार्गदर्शन

- (ख) विद्यालय स्वास्थ्य तथा वातावरणको सुधारका लागि रणनीतिक योजना तयार गर्न विद्यालय व्यवस्थापन समितिलाई सहयोग गर्ने ।
- (ग) सिकाई दुर्वलता भएका विद्यार्थीहरू समयमा नै पहिचान गरि आवश्यक व्यवस्था मिलाउन विद्यालय प्रशासन तथा सरोकारवालाहरूसँग समन्वय गर्ने ।
- (घ) शारीरिक दुर्वलता भएका विद्यार्थीहरूको लागि आवश्यकतानुसार सहयोग गर्ने ।
- (ङ) शारीरिक सजाय रोक्न तथा नियन्त्रण गर्न शिक्षकशिक्षिकालाई सचेत तथा सहयोग गर्ने ।
- (च) विद्यालय स्वास्थ्यसँग सम्बन्धित अध्ययन तथा अनुसन्धान कार्यमा सहभागी हुने तथा आवश्यक सहयोग गर्ने ।
- (छ) अत्यावश्यक संस्था जस्तै एम्बुलेन्स, ब्लड बैंक, दमकल, प्रहरी कार्यालयको फोन नम्बर विद्यालयको सूचना पाटीमा टाँस्ने ।
- (ज) विद्यालयमा कार्यरत शिक्षक शिक्षिकाहरूका लागि प्राथमिक उपचार सम्बन्धी तालिम संचालन गर्न आवश्यक पहल गर्ने ।
- (झ) कक्षा कोठा र विद्यालयको वातावरण नियमित रूपमा अवलोकन गर्ने ।
- (ञ) बालबिवाह बिवाह न्यूनीकरणका लागि आवश्यक कार्य गर्ने ।

विद्यालय नर्सिङ कक्ष विस्तारका लागि आवश्यक पूर्वाधार सहित कार्यकक्ष सेटअप

गुणस्तरीय विद्यालय स्वास्थ्य सेवा प्रवाहका लागि कम्तिमा दुईवटा कोठाको आवश्यकता पर्दछ ।

१. कार्यकक्ष सेटअप
२. क्लिनिक कक्ष सेटअप

एक विद्यालय एक नर्स कार्यक्रमका लागि आवश्यक सामग्रीहरू

क्र.सं.	कृयाकलाप	इकाई	संख्या	Strength	कैफियत
१	फर्निचर तथा फिक्चर्स (कार्य कक्ष व्यवस्थापन)				
१.१	कुर्सि (घुम्ने कुर्सि)	वटा	१	Official,Standared size, branded	
१.२	टेबल	वटा	१	Official,Standared size, branded	
१.३	दराज	वटा	१	Official,Standared size, branded	
१.४	सूचनापाटि (स्वास्थ्य)	वटा	१	4Ft X 3Ft (height)	
२	व्यक्तिगत (विद्यालय नर्सका लागि)				
२.१	ब्याग	वटा	१	Standared size, branded	
२.२	परिचयपत्र	वटा	१		
२.३	छाता	वटा	१		
२.४	डाईरी	वटा	१	Official,Standared size, branded	
३	स्टेसनरी				
३.१	सादा फाइल	दर्जन	८	Official,Standared size, branded	
३.२	इन्डेक्स फाइल	वटा	20	Official,Standared size, branded	
३.३	फाइल राख्ने सानो होल्डर	वटा	१	Official,Standared size, branded	
३.४	रजिस्टर नं३.,४,५, ६ (20 each size)	वटा	८	Official,Standared size, branded	
३.५	A4 पेपर	रिम	१०	८० gm	
३.६	सादा पेन	दर्जन	२	राम्रो खालको	
३.७	जेल पेन	दर्जन	१२	राम्रो खालको	
३.८	पेन्सिल	दर्जन	२	राम्रो खालको	
३.९	ग्लुस्टिक (सानो, मध्यम र ठुलो)	वटा	६	राम्रो खालको	
३.१०	पंचिग मेसिन (मध्यम)	वटा	१	राम्रो खालको	
३.११	स्टिज पिन (सानो, मध्यम)	वटा	२	राम्रो खालको	
३.१२	Binding टेप (मध्यम)	वटा	५	राम्रो खालको	
३.१३	स्टेप्लर (सानो, मध्यम)	वटा	२	राम्रो खालको	
३.१४	टेम्पोररी मार्कर	दर्जन	२	राम्रो खालको	
३.१५	पर्मनिट मार्कर	दर्जन	२	राम्रो खालको	
४	कोठाको ब्यबस्थापन				
४.१	कार्पेट (प्लास्टिक लेमिनेटेड)	मिटर	१०	प्लास्टिक लेमिनेटेड	

आर्थिक वर्ष २०७७/७८ मा स्थानिय तहमा विनियोजित सर्शत अनुदानको वार्षिक कार्यक्रम कार्यान्वयन मार्गदर्शन

४.२	पर्दा (साधारण)	मिटर	८	साधारण कपडा सुतीको	
४.३	तौलिया	वटा	१	२ x ४ फिट	
४.४	चप्पल	जोर	१		
४.५	डोरम्याट (कालो प्लास्टिकको बिचबिचमा प्वाल भएको)	वटा	१	Oficial Standred size, branded	
४.६	तन्ना	वटा	२	As made of cotton 5ft*7ft	
५	मेसिनरी तथा इलेक्ट्रोनिक सामान				
५.१	Electric boiller(Hot and cold water) with dispenser	वटा	१	कम्तिमा १ लिटर भएको	
५.२	Hot water bag (electric)	pieces	२	Oficial Standred size, branded	
५.३	Room heater(gas/ electric)	pices	१	Electric Helogen Room Heater 1200W ISO certified	
५.४	ल्यापटप	वटा	१	I3, DELL/HP/LENEVO or equivalent	
५.५	प्रिन्टर (आवश्यकतानुसार)	वटा	१		
६	औषधि तथा औषधिजन्य सामान				
६.१	Examination Bed	pieces	१	Lenth 180 cm, Hight 75cm & Width 55cm , metallic	
६.२	Foot step	pieces	१	53cmx53cm, 2 Step (Step size 26 cm), Metalic	
६.३	Pillow	pieces	१	Lenth 70cm & Width 40cm Synthetic	
६.४	Adult BP set (stethoscope and sphygmomanometer (Digital)	set	१	SS metal, Rubber,Adult Size	
६.५	Pediatric BP set (stethoscope and sphygmomanometer) (Digital)	set	१	SS metal, Rubber,Pediatri Size	
६.६	Thermometer (Digital)	pieces	१	Digital With Plastic cover & Normal Size	
६.७	ENT Examination set	set	१		
६.७.१	Tuning fork	pieces	१		
६.७.२	Portable Torch light	pieces	१		
६.७.३	Nasal Speculum (Small,Medium,Large)	pieces	३		
६.७.४	Tongue depressor (metal)	pieces	२		
६.७.५	Foreign body remover hook (Ear)	pieces	१		
६.७.६	Crocodile forceps(Nose)	pieces	१		
६.७.७	Syringe 50 ml (Glass)	pieces	२		
६.७.८	Syringe 100 ml (Glass)	pieces	२		
६.८	wrapper (1 meter)	meter	४		
६.९	cotton (२०० gm)	roll	४		
६.१०	Bandage	थान	८		

आर्थिक वर्ष २०७७/७८ मा स्थानिय तहमा विनियोजित सर्शत अनुदानको वार्षिक कार्यक्रम कार्यान्वयन मार्गदर्शन

६.११	wrapper (1 meter) for dressing set (2pcs in 1 set)	pieces	४	pure cotton (green color)	
६.१२	Strechure	pieces	१		
६.१३	Weight Machine	pieces	१	Branded	
६.१४	Height scale	pieces	१		
६.१५	MUAC(Adult) Tape	pieces	२		
६.१६	MUAC(Pediatric) Tape	pieces	२		
६.१७	S chart (visual acuity chart)	pieces	१	Laminated, standred size	
६.१८	Tooth extraction set (Upper and lower12 forcep)-12 with mirror	set	१		
६.१९	Dressing set	set	२	SS Metal, Small size Standard equipments as below item	
६.१९.१	Tooth Dissecting Forcep (155mm)	pices	२	Do	
६.१९.२	Non tooth Dissecting Forcep	pices	२		
६.१९.३	suture cutting scissors, 140 mm	pices	२	Do	
६.१९.४	Artery Forcep (Straigth 140 cm)	pices	४	Do	
६.१९.५	Kidney Tray-1 (400mm)	pices	२	Do	
६.१९.६	Bowel(180 ml)	pices	२	Do	
६.१९.७	wrapper(1 meter)	meter	८	pure cotton (green color)	
६.१९.८	Eye Towel-1(1/2 meter)	meter	२	pure cotton (green color)	
६.२०	Autoclave (Electric Small)	pices	१		
६.२१	Autoclave drum	pices	१	Electrical SS Metal 12"x12" size, CE cerified	
६.२२	Cheatle forcep with jar	pices	१	SS Metal, Small size	
६.२३	sanitary Pad (कटनको wings वाला) (१x २०)	catoon	१		
६.२४	I/V Stand	pices	१	SS metal Normal size Double Instrument	
६.२५	I/V set,	बटा	१०		
६.२६	Cannula 18	बटा	५		
६.२७	Cannula 20	बटा	१०		
६.२८	Coded plastic buckets of 20 lt(green,blue and red)	बटा	४	20 lt capacity in green, blue and red colour	
६.२९	Protective 24hloram (gloves, apron, goggles, boot, mask, cap,)	बटा	४	Normal Midium Size	
६.३०	Bata for preparing 0.5% chlorine solution	बटा	१	Normal Size	

आर्थिक वर्ष २०७७/७८ मा स्थानिय तहमा विनियोजित सर्शत अनुदानको वार्षिक कार्यक्रम कार्यान्वयन मार्गदर्शन

६.३१	Tops Gloves	डिब्बा	१५		
६.३२	Tab Paracetamol	Strip	९५	GMP certified	
६.३३	Tab. Flexon	Strip	५०	GMP certified	
६.३४	Syp. Tricaine MPS	piece	५०	GMP certified	
६.३५	Antiseptic (Betadine, Detol) (४०० ml)	bottle	१०	GMP certified	
६.३६	Cap/TabAmoxicillin(५००mg)(१x१०)	Strip	५०	GMP certified	
६.३७	Cap/Tabciprofloxacin(५००mg)(१x१०)	Strip	५०	GMP certified	
६.३८	Tab. Azithromycin (५००mg)(१x१०)	Strip	३०	GMP certified	
६.३९	Tab Albendazol (४००mg)(१x१०)	Strip	३०	GMP certified	
६.४०	Tab Metronidazole (४००mg)(१x१०)	Strip	३०	GMP certified	
६.४१	Lotion Calamine	bottle	२५०	GMP certified	
६.४२	Tab. Avil (२५mg)(१x१०)	strip	१	GMP certified	
६.४३	Tab. Cetrizine (१०mg)(१x१०)	Strip	१०	GMP certified	
६.४४	Inj. R/L,	pint	३०	GMP certified	
६.४५	Inj. Esomeprazole (40 mg)	Vial	४	GMP certified	
६.४६	Inj. Ranitidine	Amp	४	GMP certified	
६.४७	Inj. N/S,	pint	३०	GMP certified	
६.४८	Inj. 5% Dextrose,	Pint	३०	GMP certified	
६.४९	Inj.10% Dextrose,	Pint	३०	GMP certified	
६.५०	Inj. 25% Dextrose,	piece	५	GMP certified	
६.५१	Syringe 50 ml	piece	२	GMP certified	
६.५२	Eye and Ear Oint/applicant Chloramphenicol	piece	५००	GMP certified	
६.५३	Drop Cipro Eye and Ear (antibiotic)	piece	२५०	GMP certified	
६.५४	Inj Hydrocortisone	200mg	२	GMP certified	
६.५५	Inj Dexamethasone	16 mg	२	GMP certified	
६.५६	Inj.Chlorpheniramine maleate	25mg	२	GMP certified	
६.५७	Surgical Gloves	Pair	५००		
७	सुचना शिक्षा तथा संचारका लागि आवश्यक सामग्रीहरु				
७.१	IEC/BCC/Health promotion corner				सम्बन्धित स्वास्थ्य कार्यालयबाट व्यवस्था हुने (स्वास्थ्य आपूर्तिकेन्द्र र राष्ट्रिय स्वास्थ्य, शिक्षा तथा सुचना केन्द्रसँग समन्वय गरि)
७.२	Anatomical Chart of Reproductive 5/4	सेट	१		

आर्थिक वर्ष २०७७/७८ मा स्थानिय तहमा विनियोजित सर्शत अनुदानको वार्षिक कार्यक्रम कार्यान्वयन मार्गदर्शन

--	--	--	--	--	--

आर्थिक वर्ष २०७७/७८ मा स्थानिय तहमा विनियोजित सर्शत अनुदानको वार्षिक कार्यक्रम कार्यान्वयन मार्गदर्शन

अनुसूची-३

सामुदायिक स्वास्थ्य ईकाइ / शहरी स्वास्थ्य ईकाइ भवनको टाईप डिजाईन

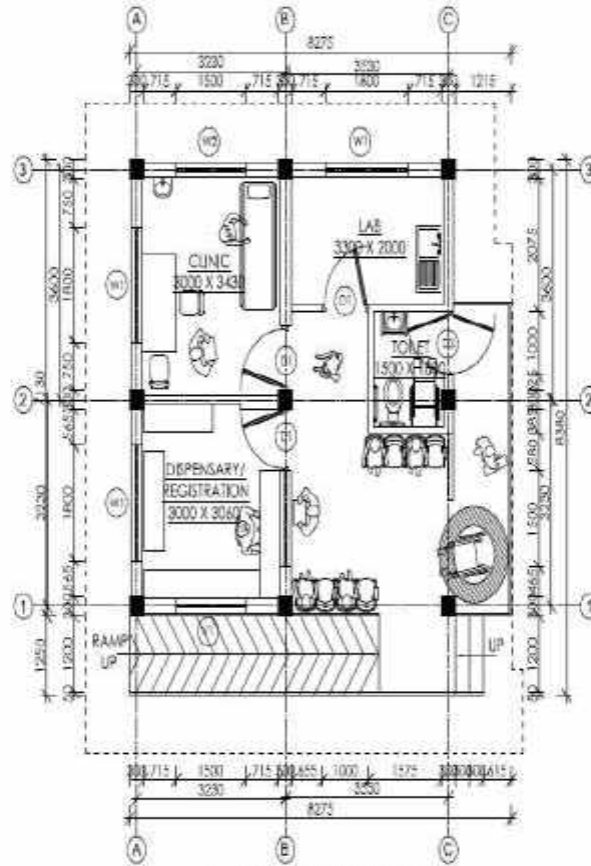

GROUND FLOOR PLAN

AREA: 65.88 SQ. M. (INCLUDING VERANDAH AND RAMP)
 AREA: 60.33 SQ. M. (EXCLUDING VERANDAH AND RAMP)



MINISTRY OF HEALTH & POPULATION
 RAMSHAH PATH



Ward Level Health Facilities
 Type Design Drawings

Job Name:

HEALTH CARE FACILITY
 TYPE B

Scale: 1:100

Date :

Drawing Title:
 GROUND FLOOR
 PLAN

Sheet no:

AR/01

आर्थिक वर्ष २०७७/७८ मा स्थानिय तहमा विनियोजित सर्शत अनुदानको वार्षिक कार्यक्रम कार्यान्वयन मार्गदर्शन

खण्ड ख---शिक्षा, युवा तथा खेलकुद

आर्थिक वर्ष २०७७/७८ मा स्थानिय तहमा विनियोजित सर्शत अनुदानको वार्षिक कार्यक्रम कार्यान्वयन मार्गदर्शन

१.माध्यमिक तहमा शून्य दरबन्दी भएका सामुदायिक माध्यमिक विद्यालयमा अंग्रेजी/ गणित/विज्ञान शिक्षकका लागि शिक्षण सहयोग अनुदान

PLMBIS Code	खर्च शीर्षक	लक्ष्य	इकाई	विनियोजित रकम (रु. हजारमा)	समय अवधि (चौमसिक)																																																																																
	२६३१२	२६२	विद्यालय	१२२६१६	पहिलो, दोस्रो र तेस्रो																																																																																
शीर्षक	विवरण																																																																																				
उद्देश्य	माध्यमिक तहमा शून्य दरबन्दी भएका माध्यमिक विद्यालयहरूमा अङ्ग्रेजी वा गणित वा विज्ञान विषयका शिक्षक नियुक्ति गरी शैक्षिक गुणस्तर अभिवृद्धिमा टेवा पुऱ्याउनु																																																																																				
सञ्चालन प्रक्रिया	<ul style="list-style-type: none"> माध्यमिक तहमा शून्य दरबन्दी भएका विद्यालयले अंग्रेजी, गणित वा विज्ञान विषय मध्ये कुनै एक विषयमा करार शिक्षक नियुक्ति गर्दाको प्रक्रिया अवलम्बन गरी शिक्षक नियुक्त गर्नु पर्ने विद्यालयले निज शिक्षकको हाजिरी प्रमाणित सहित शिक्षण सिकाइ सहयोग अनुदानको लागि माग फाराम भरी स्थानीय तहमा पेश गर्ने शिक्षण सिकाइ अनुदान कोटामा नियुक्त करार शिक्षकले माध्यमिक तह तृतीय श्रेणीको शिक्षकले पाउने शुरु तलब बराबरको रकम नियुक्ति भई हाजिर भएको मितिदेखि पाउने गरी हुन आउने रकम अन्य शिक्षकले भुक्तानी पाउने प्रक्रिया/समय अनुसार नै निकासी गर्ने अनुगमन तथा प्रतिवेदन देहाय बमोजिमका विद्यालयलाई प्रति विद्यालय रु. ४,६८,०००/- का दरले शिक्षण सिकाइ सहयोग अनुदान सम्बन्धित स्थानीय तहलाई वित्तीय हस्तान्तरण भएको : <table border="1"> <thead> <tr> <th>क्र.सं.</th> <th>जिल्ला</th> <th>विद्यालयको नाम</th> <th>स्थानीय तह</th> </tr> </thead> <tbody> <tr><td>१</td><td>रामेछाप</td><td>सरस्वती मा.वि., प्रिती</td><td>उमाकुण्ड गा.पा -५</td></tr> <tr><td>२</td><td>रामेछाप</td><td>कास्थेम मा.वि., भुजी</td><td>उमाकुण्ड गा.पा -७</td></tr> <tr><td>३</td><td>रामेछाप</td><td>भिमेश्वर मा.वि., रामपुर</td><td>रामेछाप न.पा -५</td></tr> <tr><td>४</td><td>रामेछाप</td><td>पटनादेवी मा.वि., भालुखोप</td><td>रामेछाप न.पा -७</td></tr> <tr><td>५</td><td>रामेछाप</td><td>अन्तर्राष्ट्रिय युवावर्ष मा.वि.</td><td>दोरम्बा गा.पा -७</td></tr> <tr><td>६</td><td>रामेछाप</td><td>खारपानी मा.वि.</td><td>दोरम्बा गा.पा -४</td></tr> <tr><td>७</td><td>रामेछाप</td><td>मा.वि., मन्दर मेलचौर</td><td>सुनापती गा.पा -२</td></tr> <tr><td>८</td><td>रामेछाप</td><td>अग्लेश्वर मा.वि., दिमिपोखरी</td><td>सुनापती गा.पा -२</td></tr> <tr><td>९</td><td>रामेछाप</td><td>कृष्ण मा.वि., डोगमा</td><td>सुनापती गा.पा -३</td></tr> <tr><td>१०</td><td>रामेछाप</td><td>जनजागृत मा.वि., खोटपस्वौरा</td><td>सुनापती गा.पा -३</td></tr> <tr><td>११</td><td>रामेछाप</td><td>जलदेवी मा.वि., खनियापानी</td><td>सुनापती गा.पा -५</td></tr> <tr><td>१२</td><td>रामेछाप</td><td>ज्योती मा.वि., गाल्पा</td><td>खाँडादेवी गा.पा -७</td></tr> <tr><td>१३</td><td>रामेछाप</td><td>सेतीदेवी मा.वि., चुचुरे</td><td>गोकुलगंगा गा.पा -१</td></tr> <tr><td>१४</td><td>रामेछाप</td><td>बौद्ध मा.वि., विस्ली</td><td>मन्थली न.पा -१४</td></tr> <tr><td>१५</td><td>रामेछाप</td><td>हरिसिद्धि मा.वि., चनखु</td><td>मन्थली न.पा -१०</td></tr> <tr><td>१६</td><td>रामेछाप</td><td>कालिका मा.वि., भलुवाजोर</td><td>मन्थली न.पा -६</td></tr> <tr><td>१७</td><td>रामेछाप</td><td>हरिसिद्धि मा.वि., फुलासी</td><td>मन्थली न.पा -१४</td></tr> <tr><td>१८</td><td>रामेछाप</td><td>अरूणोदय मा.वि., सैपु</td><td>लिखु तामाकोशी गा.पा. -२</td></tr> <tr><td>१९</td><td>रामेछाप</td><td>बालज्योती मा.वि., तिल्पुड</td><td>लिखु तामाकोशी गा.पा. -७</td></tr> </tbody> </table>					क्र.सं.	जिल्ला	विद्यालयको नाम	स्थानीय तह	१	रामेछाप	सरस्वती मा.वि., प्रिती	उमाकुण्ड गा.पा -५	२	रामेछाप	कास्थेम मा.वि., भुजी	उमाकुण्ड गा.पा -७	३	रामेछाप	भिमेश्वर मा.वि., रामपुर	रामेछाप न.पा -५	४	रामेछाप	पटनादेवी मा.वि., भालुखोप	रामेछाप न.पा -७	५	रामेछाप	अन्तर्राष्ट्रिय युवावर्ष मा.वि.	दोरम्बा गा.पा -७	६	रामेछाप	खारपानी मा.वि.	दोरम्बा गा.पा -४	७	रामेछाप	मा.वि., मन्दर मेलचौर	सुनापती गा.पा -२	८	रामेछाप	अग्लेश्वर मा.वि., दिमिपोखरी	सुनापती गा.पा -२	९	रामेछाप	कृष्ण मा.वि., डोगमा	सुनापती गा.पा -३	१०	रामेछाप	जनजागृत मा.वि., खोटपस्वौरा	सुनापती गा.पा -३	११	रामेछाप	जलदेवी मा.वि., खनियापानी	सुनापती गा.पा -५	१२	रामेछाप	ज्योती मा.वि., गाल्पा	खाँडादेवी गा.पा -७	१३	रामेछाप	सेतीदेवी मा.वि., चुचुरे	गोकुलगंगा गा.पा -१	१४	रामेछाप	बौद्ध मा.वि., विस्ली	मन्थली न.पा -१४	१५	रामेछाप	हरिसिद्धि मा.वि., चनखु	मन्थली न.पा -१०	१६	रामेछाप	कालिका मा.वि., भलुवाजोर	मन्थली न.पा -६	१७	रामेछाप	हरिसिद्धि मा.वि., फुलासी	मन्थली न.पा -१४	१८	रामेछाप	अरूणोदय मा.वि., सैपु	लिखु तामाकोशी गा.पा. -२	१९	रामेछाप	बालज्योती मा.वि., तिल्पुड	लिखु तामाकोशी गा.पा. -७
क्र.सं.	जिल्ला	विद्यालयको नाम	स्थानीय तह																																																																																		
१	रामेछाप	सरस्वती मा.वि., प्रिती	उमाकुण्ड गा.पा -५																																																																																		
२	रामेछाप	कास्थेम मा.वि., भुजी	उमाकुण्ड गा.पा -७																																																																																		
३	रामेछाप	भिमेश्वर मा.वि., रामपुर	रामेछाप न.पा -५																																																																																		
४	रामेछाप	पटनादेवी मा.वि., भालुखोप	रामेछाप न.पा -७																																																																																		
५	रामेछाप	अन्तर्राष्ट्रिय युवावर्ष मा.वि.	दोरम्बा गा.पा -७																																																																																		
६	रामेछाप	खारपानी मा.वि.	दोरम्बा गा.पा -४																																																																																		
७	रामेछाप	मा.वि., मन्दर मेलचौर	सुनापती गा.पा -२																																																																																		
८	रामेछाप	अग्लेश्वर मा.वि., दिमिपोखरी	सुनापती गा.पा -२																																																																																		
९	रामेछाप	कृष्ण मा.वि., डोगमा	सुनापती गा.पा -३																																																																																		
१०	रामेछाप	जनजागृत मा.वि., खोटपस्वौरा	सुनापती गा.पा -३																																																																																		
११	रामेछाप	जलदेवी मा.वि., खनियापानी	सुनापती गा.पा -५																																																																																		
१२	रामेछाप	ज्योती मा.वि., गाल्पा	खाँडादेवी गा.पा -७																																																																																		
१३	रामेछाप	सेतीदेवी मा.वि., चुचुरे	गोकुलगंगा गा.पा -१																																																																																		
१४	रामेछाप	बौद्ध मा.वि., विस्ली	मन्थली न.पा -१४																																																																																		
१५	रामेछाप	हरिसिद्धि मा.वि., चनखु	मन्थली न.पा -१०																																																																																		
१६	रामेछाप	कालिका मा.वि., भलुवाजोर	मन्थली न.पा -६																																																																																		
१७	रामेछाप	हरिसिद्धि मा.वि., फुलासी	मन्थली न.पा -१४																																																																																		
१८	रामेछाप	अरूणोदय मा.वि., सैपु	लिखु तामाकोशी गा.पा. -२																																																																																		
१९	रामेछाप	बालज्योती मा.वि., तिल्पुड	लिखु तामाकोशी गा.पा. -७																																																																																		

आर्थिक वर्ष २०७७/७८ मा स्थानिय तहमा विनियोजित सर्शत अनुदानको वार्षिक कार्यक्रम कार्यान्वयन मार्गदर्शन

शीर्षक	विवरण		
२०	धादिङ	दोडदेनदेवी मा.वि.	रूवी भ्याली गा.पा. -२
२१	धादिङ	च्याम्नादेवी मा.वि.	रूवी भ्याली गा.पा. -३
२२	धादिङ	शिंगलादेवी मा.वि.	खनीयाबास गा.पा. -१
२३	धादिङ	झारलाङ मा.वि.	खनीयाबास गा.पा. -२
२४	धादिङ	वृचेत मा.वि.	खनीयाबास गा.पा. -३
२५	धादिङ	बेन्दीदेवी मा.वि.	खनीयाबास गा.पा. -२
२६	धादिङ	पासाङचोकमहादेव मा.वि.	गंगाजमुना गा.पा. -२
२७	धादिङ	शिवालय मा.वि.	गंगाजमुना गा.पा. -६
२८	धादिङ	बसेरी मा.वि.	गंगाजमुना गा.पा. -६
२९	धादिङ	महेन्द्रोदय मा.वि.	त्रिपुरा सुन्दरी गा.पा. -३
३०	धादिङ	मंगलादेवी मा.वि.	नेत्रावती डवजोड गा -१
३१	धादिङ	शंखादेवी मा.वि.	नीलकण्ठ न.पा. -१
३२	धादिङ	सुनौलोभैरवी मा.वि.	नीलकण्ठ न.पा. -७
३३	धादिङ	तभैरातमाटे मा.वि.	नीलकण्ठ न.पा. -१४
३४	धादिङ	बालमन्दिर मा.वि.	नीलकण्ठ न.पा. -३
३५	धादिङ	गैरीगाउँ मा.वि.	नीलकण्ठ न.पा. -४
३६	धादिङ	पाल्पासामरीभङ्गाड मा.वि.	नीलकण्ठ न.पा. -९
३७	धादिङ	कुमारीदेवी मा.वि.	नीलकण्ठ न.पा. -१०
३८	धादिङ	मन्जुश्री मा.वि.	नीलकण्ठ न.पा. -११
३९	धादिङ	वरपिपल मा.वि.	नीलकण्ठ न.पा. -११
४०	धादिङ	पञ्चकन्या मा.वि.	नीलकण्ठ न.पा. -१३
४१	धादिङ	मनरूपी मा.वि.	नीलकण्ठ न.पा. -१३
४२	धादिङ	रघु मा.वि.	नीलकण्ठ न.पा. -६
४३	धादिङ	ठुलोचौर मा.वि.	ज्वालामुखी गा.पा. -२
४४	धादिङ	अन्नपूर्ण मा.वि.	ज्वालामुखी गा.पा. -५
४५	धादिङ	बालादेवी मा.वि.	ज्वालामुखी गा.पा. -५
४६	धादिङ	नलाङ मा.वि.	सिद्धलेक गा.पा. -१
४७	धादिङ	नलाङपाल्ले मा.वि.	सिद्धलेक गा.पा. -२
४८	धादिङ	पञ्चमुखी मा.वि.	सिद्धलेक गा.पा. -३
४९	धादिङ	सुन्दरी मा.वि.	सिद्धलेक गा.पा. -६
५०	धादिङ	हर्कपुर मा.वि.	बेनिघाट रोराङ्ग गा.पा. -४
५१	धादिङ	चन्द्रोदय मा.वि.	बेनिघाट रोराङ्ग गा.पा. -५
५२	धादिङ	पञ्चकन्या मा.वि.	बेनिघाट रोराङ्ग गा.पा. -६
५३	धादिङ	राष्ट्रिय मा.वि.	बेनिघाट रोराङ्ग गा.पा. -१०
५४	धादिङ	भानुभक्त मा.वि.	गजुरी गा.पा. -६
५५	धादिङ	पिण्डेश्वरी मा.वि.	गजुरी गा.पा. -४
५६	धादिङ	अमान्तादेवी मा.वि.	गल्छी गा.पा. -५
५७	धादिङ	लिलाकाली मा.वि.	थाक्रे गा.पा. -२

आर्थिक वर्ष २०७७/७८ मा स्थानिय तहमा विनियोजित सर्शत अनुदानको वार्षिक कार्यक्रम कार्यान्वयन मार्गदर्शन

शीर्षक	विवरण		
५८	धादिङ	अर्मखु मा.वि.	थाक्रे गा.पा. -३
५९	धादिङ	लितिमहांकाल मा.वि.	थाक्रे गा.पा. -४
६०	धादिङ	आदर्श मा.वि.	थाक्रे गा.पा. -५
६१	धादिङ	सेतीदेवी मा.वि.	थाक्रे गा.पा. -६
६२	धादिङ	केवलपुर हरिहर भोजकुमारी मा.वि.	थाक्रे गा.पा. -१०
६३	धादिङ	महाकाली किसान मा.वि.	धुनीबेसी न.पा -१
६४	धादिङ	महेन्द्रोदय मा.वि.	धुनीबेसी न.पा -१
६५	मकवानपुर	सरस्वती मा.वि., देउखेल आग्रा	थाहा न.पा.
६६	मकवानपुर	भृकुटी मा.वि., चुरियामाई	हेटौंडा उपमहानगरपालिका -१४
६७	मकवानपुर	कालिका मा.वि., धियाल	बकैया गा.पा. -२
६८	मकवानपुर	जनजागृत मा.वि., शिखरपुर	बकैया गा.पा. -८
६९	मकवानपुर	प्रभात मा.वि., श्रीपुर	बकैया गा.पा. -५
७०	मकवानपुर	पञ्चकन्या मा.वि., कुलेखानी	इन्द्रसरोवर गा.पा. -२
७१	मकवानपुर	कालिका मा.वि., फाखेल	इन्द्रसरोवर गा.पा. -४
७२	मकवानपुर	कमलादेवी मा.वि., छ्याडुडुड	कैलास गा.पा.
७३	मकवानपुर	वंशगोपाल मा.वि. कुर्लेदमार	मकवानपुरगढी गा.पा.
७४	दोलखा	खारे मा.वि.	गौरीशंकर गा.पा.
७५	दोलखा	हिमवर्ती मा.वि.	गौरीशंकर गा.पा.
७६	दोलखा	वालोदय मा.वि.	कालिन्चोक गा.पा.
७७	दोलखा	मागापौवा मा.वि.	शैलुङ गा.पा.
७८	दोलखा	देवलिङ्गेश्वर मा.वि.	विगु गा.पा.
७९	दोलखा	गुप्तेश्वर मा.वि.	तामाकोशी गा.पा.
८०	दोलखा	जुके मा.वि.	मेलुङ गा.पा.
८१	दोलखा	भीम मा.वि.	मेलुङ गा.पा.
८२	दोलखा	भुमस्थान मा.वि.	मेलुङ गा.पा.
८३	दोलखा	विष्णु मा.वि.	बैतेश्वर गा.पा.
८४	दोलखा	कालिका मा.वि.	जिरी न.पा.
८५	दोलखा	कालिदेवी मा.वि.	जिरी न.पा.
८६	भक्तपुर	गणेश मा.वि. नगदेश	मध्यपुरथिमी न.पा.
८७	भक्तपुर	गणेश मा.वि. भर्वाचो	भक्तपुर न.पा.
८८	भक्तपुर	कुलमाया भगवती मा.वि.	सूर्यवनियक न.पा.
८९	भक्तपुर	वाल्मिकेश्वर मा.वि.	चाँगुनारायण न.पा.
९०	चितवन	राष्ट्रिय मा.वि., गर्दास	इच्छाकामना गा.पा. -७
९१	चितवन	राष्ट्रिय मा.वि. हात्तीवाड	इच्छाकामना गा.पा. -१
९२	चितवन	ज्ञानज्योती मा.वि., तुंग्रे	इच्छाकामना गा.पा. -१
९३	चितवन	मा.वि. रेडक्रसग्राम	कालिका न.पा. -१
९४	चितवन	राष्ट्रिय मा.वि., मजबाड	कालिका न.पा. -६
९५	चितवन	जमुनापुर मा.वि.	कालिका न.पा. -५

आर्थिक वर्ष २०७७/७८ मा स्थानिय तहमा विनियोजित सर्शत अनुदानको वार्षिक कार्यक्रम कार्यान्वयन मार्गदर्शन

शीर्षक	विवरण			
	९६	चितवन	माधवपुर मा.वि.	कालिका न.पा. -१५
	९७	चितवन	थाकलटार मा.वि., थाकलटार	रासी न.पा. -१
	९८	चितवन	गणेश मा.वि., यौरालीटार	रासी न.पा. -३
	९९	चितवन	महादेवटार मा.वि.	रासी न.पा. -५
	१००	चितवन	खैरेनी मा.वि.	माडी नगरपालिका -१
	१०१	चितवन	कृष्णनगर मा.वि.	माडी नगरपालिका -८
	१०२	चितवन	दिवाकर स्मृति मा.वि.	माडी नगरपालिका
	१०३	चितवन	राष्ट्रिय मा.वि., तोरीखेत	भरतपुर महानगरपालिका -५
	१०४	चितवन	मोहन मा.वि.	भरतपुर महानगरपालिका -१०
	१०५	चितवन	गौरगिञ्ज मा.वि.	भरतपुर महानगरपालिका -८
	१०६	चितवन	मा.वि. बारघरे	भरतपुर महानगरपालिका -४
	१०७	चितवन	मा.वि. शोसी	भरतपुर महानगरपालिका -२५
	१०८	चितवन	मा.वि. इन्द्रपुरी	भरतपुर महानगरपालिका -६
	१०९	चितवन	मा.वि. शशिनगर	भरतपुर महानगरपालिका -१८
	११०	चितवन	पञ्चकन्या मा.वि., जिरौना	रत्ननगर नगरपालिका -११
	१११	चितवन	बकुल्लर मा.वि.	रत्ननगर नगरपालिका -१
	११२	चितवन	मा.वि. कपरखोरी	रत्ननगर नगरपालिका -९
	११३	चितवन	मा.वि. चित्रसारी	रत्ननगर नगरपालिका -८
	११४	चितवन	द्वारिकादास मा.वि.	रत्ननगर नगरपालिका -१४
	११५	चितवन	भद्रकाली मा.वि., हात्तीगाडे	रत्ननगर नगरपालिका -१६
	११६	सिन्धुपाल्चोक	कमलादेवी मा.वि.	इन्द्रावती गा.पा. -६
	११७	सिन्धुपाल्चोक	सेतीदेवी मा.वि.	इन्द्रावती गा.पा. -११
	११८	सिन्धुपाल्चोक	सिंहमति मा.वि.	इन्द्रावती गा.पा. -३
	११९	सिन्धुपाल्चोक	ठूलोथकनी मा.वि.	मेलम्ची न.पा. -४
	१२०	सिन्धुपाल्चोक	बतासे मा.वि.	मेलम्ची न.पा. -६
	१२१	सिन्धुपाल्चोक	सात कन्या मा.वि.	मेलम्ची न.पा. -९
	१२२	सिन्धुपाल्चोक	महाकाली मा.वि.	मेलम्ची न.पा. -१२
	१२३	सिन्धुपाल्चोक	कालिका चेतन मा.वि.	मेलम्ची न.पा. -१३
	१२४	सिन्धुपाल्चोक	भिमसेन मा.वि.	भोटेकोशी गा.पा. -५
	१२५	सिन्धुपाल्चोक	मार्मिड मा.वि.	भोटेकोशी गा.पा. -५
	१२६	सिन्धुपाल्चोक	धनेश्वरी मा.वि.	भोटेकोशी गा.पा. -५
	१२७	सिन्धुपाल्चोक	उग्रचण्डी मा.वि.	भोटेकोशी गा.पा. -१
	१२८	सिन्धुपाल्चोक	कागेश्वरी मा.वि.	त्रिपुरासुन्दरी गा.पा. -१
	१२९	सिन्धुपाल्चोक	राम मा.वि.	त्रिपुरासुन्दरी गा.पा. -२
	१३०	सिन्धुपाल्चोक	कालिदेवी मा.वि.	चौतारा साँगाचोकगढी न.पा. -४
	१३१	सिन्धुपाल्चोक	कुण्डला मा.वि.	चौतारा साँगाचोकगढी न.पा. -१३
	१३२	सिन्धुपाल्चोक	दक्षिणकाली मा.वि.	चौतारा साँगाचोकगढी न.पा. -३
	१३३	सिन्धुपाल्चोक	इन्द्रावती मा.वि.	चौतारा साँगाचोकगढी न.पा. -११

शीर्षक	विवरण			
	१३४	सिन्धुपाल्चोक	रामदेवी मा.वि.	चौतारा साँगाचोकगढी न.पा. -१०
	१३५	सिन्धुपाल्चोक	सुकुटे मा.वि.	चौतारा साँगाचोकगढी न.पा. -१०
	१३६	सिन्धुपाल्चोक	रामेश्वर मा.वि.	जुगल गा.पा. -५
	१३७	सिन्धुपाल्चोक	वनकालीदेवी मा.वि.	जुगल गा.पा. -६
	१३८	सिन्धुपाल्चोक	सेतीदेवी मा.वि.	जुगल गा.पा. -३
	१३९	सिन्धुपाल्चोक	भिमसेन मा.वि.	जुगल गा.पा. -२
	१४०	सिन्धुपाल्चोक	बलेफी मा.वि.	बलेफी गा.पा. -५
	१४१	सिन्धुपाल्चोक	भीमसेन मा.वि.	बलेफी गा.पा. -३
	१४२	सिन्धुपाल्चोक	सरस्वती मा.वि.	बलेफी गा.पा. -७
	१४३	सिन्धुपाल्चोक	सेतीदेवी मा.वि.	बलेफी गा.पा. -४
	१४४	सिन्धुपाल्चोक	चण्डिका मा.वि.	पाँचपोखरी थाङ्पाल गा.पा. -२
	१४५	सिन्धुपाल्चोक	भोताजदेवी मा.वि.	पाँचपोखरी थाङ्पाल गा.पा. -३
	१४६	सिन्धुपाल्चोक	सातकन्या मा.वि.	पाँचपोखरी थाङ्पाल गा.पा. -५
	१४७	सिन्धुपाल्चोक	भोटेनाम्लाज मा.वि.	पाँचपोखरी थाङ्पाल गा.पा. -७
	१४८	सिन्धुपाल्चोक	घिच्चेत उसिदुम मा.वि.	लिसंखुपाखर गा.पा. -३
	१४९	सिन्धुपाल्चोक	सम्पदा मा.वि.	लिसंखुपाखर गा.पा. -५
	१५०	सिन्धुपाल्चोक	देवी मा.वि.	लिसंखुपाखर गा.पा. -६
	१५१	सिन्धुपाल्चोक	सर्वोदय मा.वि.	हेलम्बु गा.पा. -५
	१५२	सिन्धुपाल्चोक	पाल्चोक मा.वि.	हेलम्बु गा.पा. -३
	१५३	सिन्धुपाल्चोक	नुर्बुलिङ्गनिचौर मा.वि.	हेलम्बु गा.पा. -२
	१५४	सिन्धुपाल्चोक	जनजागृती मा.वि.	सुनकोशी गा.पा. -३
	१५५	सिन्धुली	महाकाली मा.वि., पोटीखाडसाड	फिक्कल गा.पा.
	१५६	सिन्धुली	जनजागृती मा.वि., ढोडेनी	फिक्कल गा.पा.
	१५७	सिन्धुली	मा.वि. चण्डीभञ्ज्याङ्ग, सुम्नामसुन्तले	फिक्कल गा.पा.
	१५८	सिन्धुली	मा.वि. शोखुडिहितार	फिक्कल गा.पा.
	१५९	सिन्धुली	जनजागृति मा.वि., कोगटी	दुधौली न.पा.
	१६०	सिन्धुली	मा.वि. सुगारे	दुधौली न.पा.
	१६१	सिन्धुली	मा.वि. वाँसवोटे	दुधौली न.पा.
	१६२	सिन्धुली	मा.वि. पाल्तेभञ्ज्याङ्ग	दुधौली न.पा.
	१६३	सिन्धुली	मा.वि. पचरुखी	दुधौली न.पा.
	१६४	सिन्धुली	कमला मा.वि. धनसरी	दुधौली न.पा.
	१६५	सिन्धुली	अरुणोदय मा.वि., राताटार	दुधौली न.पा.
	१६६	सिन्धुली	राष्ट्रिय मा.वि., कालापानी	दुधौली न.पा.
	१६७	सिन्धुली	भानु मा.वि., रतनपुर	दुधौली न.पा.
	१६८	सिन्धुली	मा.वि. वाङ्गिङ्गडेफी	तिनपाटन गा.पा.
	१६९	सिन्धुली	जनसेवा मा.वि., रिट्टे	तिनपाटन गा.पा.
	१७०	सिन्धुली	मा.वि. हलिडाँडा	तिनपाटन गा.पा.
	१७१	सिन्धुली	मा.वि. महभीर	तिनपाटन गा.पा.

आर्थिक वर्ष २०७७/७८ मा स्थानिय तहमा विनियोजित सर्शत अनुदानको वार्षिक कार्यक्रम कार्यान्वयन मार्गदर्शन

शीर्षक	विवरण		
१७२	सिन्धुली	सरस्वती मा.वि., हिलेपानी साखाजोर	तिनपाटन गा.पा.
१७३	सिन्धुली	पाटनदेवी मा.वि. कोटगाउँ	तिनपाटन गा.पा.
१७४	सिन्धुली	मा.वि. वतासे आँपटार	तिनपाटन गा.पा.
१७५	सिन्धुली	मा.वि. सान्धाने, जरायोटा	तिनपाटन गा.पा.
१७६	सिन्धुली	मा.वि. शिशाबोट	तिनपाटन गा.पा.
१७७	सिन्धुली	मा.वि. गौरिखानी	तिनपाटन गा.पा.
१७८	सिन्धुली	वत्सला मा.वि., दिडदिडकिराँते	गोलन्जोर गा.पा.
१७९	सिन्धुली	नवज्योति बहिरा मा.वि., जसेदमार	कमलामाई न.पा.
१८०	सिन्धुली	मा.वि. तिनपाटन, बाझे	कमलामाई न.पा.
१८१	सिन्धुली	मा.वि. चिलाउनेडाँडा, भीरगाउँ	कमलामाई न.पा.
१८२	सिन्धुली	जनजागृति मा.वि., टङ्गसार	कमलामाई न.पा.
१८३	सिन्धुली	कालिका मा.वि., पल्लो रामपुर	कमलामाई न.पा.
१८४	सिन्धुली	पञ्चकन्या मा.वि., कुँडुले	कमलामाई न.पा.
१८५	सिन्धुली	वरुणेश्वर मा.वि., वरुणसिस्नेरी	मरिण गा.पा.
१८६	सिन्धुली	मा.वि. कात्तिके	मरिण गा.पा.
१८७	सिन्धुली	मा.वि. ठुलीदमार	मरिण गा.पा.
१८८	सिन्धुली	भानुभक्त मा.वि., तीनकुना	हरिहरपुरगढी गा.पा.
१८९	सिन्धुली	कुशेश्वर मा.वि., धप्सार	हरिहरपुरगढी गा.पा.
१९०	सिन्धुली	मा.वि. बोटेनी	हरिहरपुरगढी गा.पा.
१९१	सिन्धुली	सिद्ध मा.वि., कोटगाउँ रमिते	सुनकोशी गा.पा.
१९२	सिन्धुली	ग्रामकाली मा.वि., अमारे	सुनकोशी गा.पा.
१९३	नुवाकोट	मंगलादेवी मा.वि.	सूर्यगढी गा.पा. -१
१९४	नुवाकोट	कालिका मा.वि.	सूर्यगढी गा.पा. -४
१९५	नुवाकोट	गणेश मा.वि.	सूर्यगढी गा.पा. -५
१९६	नुवाकोट	त्रिभुवन मा.वि.	क्रिस्पाड गा.पा. -५
१९७	नुवाकोट	जलजुखोला मा.वि.	क्रिस्पाड गा.पा. -१
१९८	नुवाकोट	साल्मे मा.वि.	क्रिस्पाड गा.पा. -४
१९९	नुवाकोट	सरस्वती मा.वि.	ककनी गा.पा. -५
२००	नुवाकोट	राष्ट्रिय मा.वि.	ककनी गा.पा. -८
२०१	नुवाकोट	रामायणछाप मा.वि.	शिवपुरी गा.पा. -३
२०२	नुवाकोट	जानकी मा.वि.	शिवपुरी गा.पा. -५
२०३	नुवाकोट	कालिकादेवी मा.वि.	शिवपुरी गा.पा. -६
२०४	नुवाकोट	ग्रामिणदेवी मा.वि.	शिवपुरी गा.पा. -७
२०५	नुवाकोट	कुम्भेश्वर मा.वि.	शिवपुरी गा.पा. -७
२०६	नुवाकोट	सञ्जिवनी मा.वि.	पञ्चकन्या गा.पा. -२
२०७	नुवाकोट	कालिका मा.वि.	पञ्चकन्या गा.पा. -२
२०८	नुवाकोट	वच्छला मा.वि.	पञ्चकन्या गा.पा. -५
२०९	नुवाकोट	भेडावारी मा.वि.	पञ्चकन्या गा.पा. -५

आर्थिक वर्ष २०७७/७८ मा स्थानिय तहमा विनियोजित सर्शत अनुदानको वार्षिक कार्यक्रम कार्यान्वयन मार्गदर्शन

शीर्षक	विवरण		
२१०	नुवाकोट	पञ्चकन्या मा.वि.	पञ्चकन्या गा.पा. -३
२११	नुवाकोट	मंगला मा.वि.	पञ्चकन्या गा.पा. -४
२१२	नुवाकोट	विरेन्द्र मा.वि.	विदुर न.पा. -१२
२१३	नुवाकोट	वच्छला मा.वि.	विदुर न.पा. -७
२१४	नुवाकोट	कालिका मा.वि.	विदुर न.पा. -११
२१५	नुवाकोट	पृथ्वी मा.वि.	विदुर न.पा. -४
२१६	नुवाकोट	सीता मा.वि.	म्यागड गा.पा. -१
२१७	नुवाकोट	देउराली मा.वि.	म्यागड गा.पा. -३
२१८	नुवाकोट	सुन्दरादेवी मा.वि.	तादी गा.पा. -४
२१९	नुवाकोट	रालुका मा.वि.	तादी गा.पा. -२
२२०	नुवाकोट	सुन्दरा मा.वि.	तादी गा.पा. -१
२२१	नुवाकोट	घयाडफेदी मा.वि.	दुप्लेश्वर गा.पा. -१
२२२	नुवाकोट	माप्ले मा.वि.	दुप्लेश्वर गा.पा. -२
२२३	नुवाकोट	रुकमणी मा.वि.	दुप्लेश्वर गा.पा. -६
२२४	नुवाकोट	महादेव मा.वि.	दुप्लेश्वर गा.पा. -५
२२५	नुवाकोट	सरस्वती मा.वि.	दुप्लेश्वर गा.पा. -२
२२६	नुवाकोट	वीरेन्द्र मा.वि.	दुप्लेश्वर गा.पा. -२
२२७	नुवाकोट	पिपलडाँडा मा.वि.	तारकेश्वर गा.पा. -२
२२८	नुवाकोट	आरुखर्क मा.वि.	बेलकोटगढी न.पा. -१
२२९	नुवाकोट	बेलकोटभञ्ज्याङ्ग मा.वि.	बेलकोटगढी न.पा. -१
२३०	नुवाकोट	चण्डादेवी मा.वि.	बेलकोटगढी न.पा. -१२
२३१	नुवाकोट	मालिका मा.वि.	बेलकोटगढी न.पा. -६
२३२	नुवाकोट	महामाया मा.वि.	बेलकोटगढी न.पा. -९
२३३	नुवाकोट	शिलादेवी मा.वि.	बेलकोटगढी न.पा. -७
२३४	नुवाकोट	गौलेश्वर मा.वि.	बेलकोटगढी न.पा. -५
२३५	नुवाकोट	पञ्चास मा.वि.	बेलकोटगढी न.पा. -४
२३६	रसुवा	हाकु मा.वि.	आमाछोदिडमो गा.पा. -१
२३७	रसुवा	ने.रा.मा.वि.	आमाछोदिडमो गा.पा. -३
२३८	रसुवा	सेतिभूमे मा.वि.	कालिका गा.पा. -१
२३९	रसुवा	नारायण मा.वि.	नौकुण्ड गा.पा. -१
२४०	रसुवा	गौतमबुद्ध मा.वि.	नौकुण्ड गा.पा. -३
२४१	रसुवा	गोसाइकुण्ड मा.वि.	नौकुण्ड गा.पा. -६
२४२	काठमाडौं	कुञ्चीप्लाकल मा.वि.	तारकेश्वर न.पा. -१
२४३	काठमाडौं	कालिकाशरण मा.वि.	तारकेश्वर न.पा. -३
२४४	काठमाडौं	भिमदुङ्गा मा.वि.	नागार्जुन न.पा. -८
२४५	काठमाडौं	चण्डेश्वरी मा.वि.	टोखा न.पा. -२
२४६	काठमाडौं	उग्रतारा मा.वि.	शंखरापुर न.पा. -८
२४७	ललितपुर	कालीदेवी मा.वि., लामाटार	महालक्ष्मी न.पा.

शीर्षक	विवरण			
	२४८	काभ्रेपलाञ्चोक	भीमेश्वर मा.वि.	रोशी गा.पा. -११
	२४९	काभ्रेपलाञ्चोक	जुगेश्वर मा.वि.	रोशी गा.पा. -११
	२५०	काभ्रेपलाञ्चोक	ज्ञानेश्वरी मा.वि.	पाँचखाल न.पा. -१
	२५१	काभ्रेपलाञ्चोक	देउराली मा.वि.	चौरीदेउराली गा.पा.
	२५२	काभ्रेपलाञ्चोक	देवीस्थान मा.वि.	धुलिखेल न.पा. -१
	२५३	काभ्रेपलाञ्चोक	कालीदेवी मा.वि.	महाभारत गा.पा.
	२५४	काभ्रेपलाञ्चोक	भैरव मा.वि.	महाभारत गा.पा.
	२५५	काभ्रेपलाञ्चोक	सेतीदेवी मा.वि.	तेमाल गा.पा. -८
	२५६	काभ्रेपलाञ्चोक	जनहित मा.वि.	खानीखोला गा.पा.
	२५७	काभ्रेपलाञ्चोक	बुद्ध मा.वि.	खानीखोला गा.पा.
	२५८	काभ्रेपलाञ्चोक	धार्नेज्योति मा.वि.	खानीखोला गा.पा.
	२५९	काभ्रेपलाञ्चोक	शारदा मा.वि.	खानीखोला गा.पा.
	२६०	काभ्रेपलाञ्चोक	रत्नचण्डेश्वर मा.वि.	बनेपा न.पा. -२
	२६१	काभ्रेपलाञ्चोक	चक्रज्योती मा.वि.	बनेपा न.पा. -१३
	२६२	काभ्रेपलाञ्चोक	डेडीथुम्का मा.वि.	मण्डनदेउपुर न.पा.
जिम्मेवार निकाय	सम्बन्धित स्थानीय तह, माध्यमिक तहमा शून्य दरबन्दी भएका विद्यालय, शिक्षा विकास निर्देशनालय			
बजेट बाँडफाँट	प्रचलित नियमानुसार माध्यमिक तह तृतीय श्रेणी शिक्षकको शुरु तलब स्केलले हुने १२ महिनाको तलब र चाडपर्व खर्च समेत			
अपेक्षित उपलब्धि	माध्यमिक तहमा शून्य दरबन्दी भएका विद्यालयलाई शिक्षक व्यवस्थापन सहज भई गुणस्तरीय शिक्षा प्रवाहमा सहयोग पुऱ्याउने			
अनुगमन र मूल्याङ्कन सूचक	<ul style="list-style-type: none"> माध्यमिक तहमा शून्य दरबन्दी भएका विद्यालयको विवरण शिक्षण सिकाइ सहयोग अनुदानमा नियुक्त गरिएका करार शिक्षकको नामनामेसी विवरण माग फाराम र निकास पत्र 			
प्रतिवेदन प्रणाली	चौमासिक रूपमा प्रतिवेदन शिक्षा विकास निर्देशनालयमा पेश गर्नुपर्ने ।			

२.प्रारम्भिक बालविकास कक्षाका शिक्षकहरूलाई प्रोत्साहन खर्च

PLMBIS Code	खर्च शीर्षक	लक्ष्य	इकाई	विनियोजित रकम (रु. हजारमा)	समय अवधि (चौमासिक)
	२६३१२	५०२३	जना	६५२९९	पहिलो, दोस्रो र तेस्रो
शीर्षक	विवरण				
उद्देश्य	सामुदायिक बालविकास शिक्षकहरूको मनोबल उच्च बनाई उनीहरूबाट प्रवाह हुने सेवाको गुणस्तर वृद्धि गर्नु				
सञ्चालन प्रक्रिया	<ul style="list-style-type: none"> सामुदायिक बालविकास कक्षा र त्यसमा नियुक्त भई कार्यरत बाल शिक्षकहरूको विवरण सङ्कलन गर्ने विद्यालय/बालविकास केन्द्रले कार्यरत बाल शिक्षकको हाजिरी प्रमाणित सहित प्रोत्साहन भत्ता माग गर्ने स्थानीय तहले बाल शिक्षकहरूको पारिश्रमिक निकास गर्दा सोही बेलामा र सोही प्रक्रिया अनुसार प्रतिमहिना रु. १,०००/- का दरले वार्षिक १३ महिना (चाडपर्व खर्च समेत) को प्रोत्साहन भत्ता मासिक/चौमासिक रूपमा निकास दिने 				

शीर्षक	विवरण			
	<ul style="list-style-type: none"> सबै स्थानीय तहका शिक्षा महाशाखा/शाखाबाट २०७७ माघ मसान्तभित्र आफ्नो स्थानीय तह भित्र सामुदायिक विद्यालयमा सञ्चालित प्रारम्भिक बालविकास केन्द्रको नाम, संख्या र बालशिक्षकको नामनामेसी विवरण तयार पारी शिक्षा विकास निर्देशनालय, हेटौँडामा पेश गर्ने स्थानीय तह अनुसार देहाय बमोजिमको संख्यामा प्रारम्भिक बालविकास कक्षाका शिक्षकलाई शिक्षण सिकाइ प्रोत्साहन खर्च वित्तीय हस्तान्तरण भएको : 			
क्र.सं.	स्थानीय तह	जिल्ला	बा.वि.के.सं ख्या	बजेट (रु. हजारमा)
१	कमलामाई नगरपालिका	सिन्धुली	६९	८९७
२	दुधौली नगरपालिका	सिन्धुली	५९	७६७
३	गोलन्जोर गाउँपालिका	सिन्धुली	५०	६५०
४	घ्याङलेख गाउँपालिका	सिन्धुली	२६	३३८
५	तीनपाटन गाउँपालिका	सिन्धुली	६३	८१९
६	फिक्कल गाउँपालिका	सिन्धुली	३८	४९४
७	मरिण गाउँपालिका	सिन्धुली	३०	३९०
८	सुनकोशी गाउँपालिका	सिन्धुली	३७	४८१
९	हरिहरपुरगढी गाउँपालिका	सिन्धुली	३४	४४२
१०	मन्थली नगरपालिका	रामेछाप	७५	९७५
११	रामेछाप नगरपालिका	रामेछाप	५९	७६७
१२	उमाकुण्ड गाउँपालिका	रामेछाप	३७	४८१
१३	खाँडादेवी गाउँपालिका	रामेछाप	५९	७६७
१४	गोकुलगङ्गा गाउँपालिका	रामेछाप	३५	४५५
१५	दोरम्बा गाउँपालिका	रामेछाप	४५	५८५
१६	लिखु गाउँपालिका	रामेछाप	३२	४१६
१७	सुनापति गाउँपालिका	रामेछाप	३७	४८१
१८	जिरी नगरपालिका	दोलखा	२४	३१२
१९	भिमेश्वर नगरपालिका	दोलखा	४५	५८५
२०	कालिन्चोक गाउँपालिका	दोलखा	३९	५०७
२१	गौरीशङ्कर गाउँपालिका	दोलखा	३६	४६८
२२	तामाकोशी गाउँपालिका	दोलखा	३४	४४२
२३	वैतेश्वर गाउँपालिका	दोलखा	२९	३७७
२४	मेलुङ्ग गाउँपालिका	दोलखा	३५	४५५
२५	विगु गाउँपालिका	दोलखा	२९	३७७
२६	शैलुङ्ग गाउँपालिका	दोलखा	३२	४१६
२७	चौतारा साँगाचोकगढी न.पा.	सिन्धुपाल्चोक	६५	८४५
२८	मेलम्ची नगरपालिका	सिन्धुपाल्चोक	३९	५०७
२९	बाह्रविसे नगरपालिका	सिन्धुपाल्चोक	२३	२९९
३०	ईन्द्रावती गाउँपालिका	सिन्धुपाल्चोक	४४	५७२
३१	जुगल गाउँपालिका	सिन्धुपाल्चोक	२६	३३८
३२	त्रिपुरासुन्दरी गाउँपालिका	सिन्धुपाल्चोक	२५	३२५
३३	पाँचपोखरी थाङपाल गाउँपालिका	सिन्धुपाल्चोक	२६	३३८

आर्थिक वर्ष २०७७/७८ मा स्थानिय तहमा विनियोजित सर्शत अनुदानको वार्षिक कार्यक्रम कार्यान्वयन मार्गदर्शन

शीर्षक	विवरण			
३४	बलेफी गाउँपालिका	सिन्धुपाल्चोक	२७	३५१
३५	भोटेकोशी गाउँपालिका	सिन्धुपाल्चोक	२०	२६०
३६	लिसंखुपाखर गाउँपालिका	सिन्धुपाल्चोक	२४	३१२
३७	सुनकोशी गाउँपालिका	सिन्धुपाल्चोक	३६	४६८
३८	हेलम्बु गाउँपालिका	सिन्धुपाल्चोक	१७	२२१
३९	उत्तरगया गाउँपालिका	रसुवा	२३	२९९
४०	कालिका गाउँपालिका	रसुवा	२४	३१२
४१	गोसाईकुण्ड गाउँपालिका	रसुवा	१३	१६९
४२	नौकुण्ड गाउँपालिका	रसुवा	२६	३३८
४३	आमाछोदुन्बो गाउँपालिका	रसुवा	११	१४३
४४	धुनीबेंसी नगरपालिका	धादिङ्ग	३३	४२९
४५	नीलकण्ठ नगरपालिका	धादिङ्ग	१०६	१३७८
४६	खनियाबास गाउँपालिका	धादिङ्ग	२३	२९९
४७	गङ्गाजमुना गाउँपालिका	धादिङ्ग	४५	५८५
४८	गजुरी गाउँपालिका	धादिङ्ग	३३	४२९
४९	गल्छी गाउँपालिका	धादिङ्ग	२६	३३८
५०	ज्वालामूखी गाउँपालिका	धादिङ्ग	४७	६११
५१	त्रिपुरासुन्दरी गाउँपालिका	धादिङ्ग	४६	५९८
५२	थाक्रे गाउँपालिका	धादिङ्ग	३७	४८१
५३	नेत्रावती गाउँपालिका	धादिङ्ग	२८	३६४
५४	बेनीघाट रोराङ्ग गाउँपालिका	धादिङ्ग	४९	६३७
५५	रुवीभ्याली गाउँपालिका	धादिङ्ग	१८	२३४
५६	सिद्धलेक गाउँपालिका	धादिङ्ग	४८	६२४
५७	विदुर नगरपालिका	नुवाकोट	७०	९१०
५८	बेलकोटगढी नगरपालिका	नुवाकोट	५८	७५४
५९	ककनी गाउँपालिका	नुवाकोट	४२	५४६
६०	किस्पाड गाउँपालिका	नुवाकोट	३०	३९०
६१	तादीगाउँ गाउँपालिका	नुवाकोट	३९	५०७
६२	तारकेश्वर गाउँपालिका	नुवाकोट	३६	४६८
६३	दुप्चेश्वर गाउँपालिका	नुवाकोट	३६	४६८
६४	पञ्चकन्या गाउँपालिका	नुवाकोट	२९	३७७
६५	मेघाड गाउँपालिका	नुवाकोट	३०	३९०
६६	लिखु गाउँपालिका	नुवाकोट	३२	४१६
६७	शिवपुरी गाउँपालिका	नुवाकोट	४१	५३३
६८	सूर्यगढी गाउँपालिका	नुवाकोट	३३	४२९
६९	काठमाण्डौ महानगरपालिका	काठमाडौँ	१३७	१७८१
७०	कागेश्वरी-मनोहरा नगरपालिका	काठमाडौँ	१४	१८२
७१	कीर्तिपुर नगरपालिका	काठमाडौँ	१५	१९५
७२	गोकर्णेश्वर नगरपालिका	काठमाडौँ	१८	२३४
७३	चन्द्रागिरी नगरपालिका	काठमाडौँ	२७	३५१

आर्थिक वर्ष २०७७/७८ मा स्थानिय तहमा विनियोजित सर्शत अनुदानको वार्षिक कार्यक्रम कार्यान्वयन मार्गदर्शन

शीर्षक	विवरण			
७४	टोखा नगरपालिका	काठमाडौं	११	१४३
७५	तारकेश्वर नगरपालिका	काठमाडौं	२५	३२५
७६	दक्षिणकाली नगरपालिका	काठमाडौं	२४	३१२
७७	नागार्जुन नगरपालिका	काठमाडौं	१९	२४७
७८	बुढानिलकण्ठ नगरपालिका	काठमाडौं	१२	१५६
७९	शंखरापुर नगरपालिका	काठमाडौं	२४	३१२
८०	ललितपुर महानगरपालिका	ललितपुर	५७	७४१
८१	गोदावरी नगरपालिका	ललितपुर	५७	७४१
८२	महालक्ष्मी नगरपालिका	ललितपुर	५०	६५०
८३	कोन्ज्योसोम गाउँपालिका	ललितपुर	३६	४६८
८४	बागमती गाउँपालिका	ललितपुर	६०	७८०
८५	महाङ्काल गाउँपालिका	ललितपुर	४३	५५९
८६	चाँगुनारायण नगरपालिका	भक्तपुर	४७	६११
८७	भक्तपुर नगरपालिका	भक्तपुर	४३	५५९
८८	मध्यपुरथिमी नगरपालिका	भक्तपुर	२६	३३८
८९	सूर्यविनायक नगरपालिका	भक्तपुर	५०	६५०
९०	धुलिखेल नगरपालिका	काभ्रेपलान्चोक	२९	३७७
९१	नमोबुद्ध नगरपालिका	काभ्रेपलान्चोक	४९	६३७
९२	पनौती नगरपालिका	काभ्रेपलान्चोक	३५	४५५
९३	पांचखाल नगरपालिका	काभ्रेपलान्चोक	३२	४१६
९४	बनेपा नगरपालिका	काभ्रेपलान्चोक	३८	४९४
९५	मण्डनदेउपुर नगरपालिका	काभ्रेपलान्चोक	४०	५२०
९६	खानीखोला गाउँपालिका	काभ्रेपलान्चोक	३०	३९०
९७	चौरीदेउराली गाउँपालिका	काभ्रेपलान्चोक	५२	६७६
९८	तेमाल गाउँपालिका	काभ्रेपलान्चोक	४५	५८५
९९	बेथानचोक गाउँपालिका	काभ्रेपलान्चोक	२७	३५१
१००	भुम्लु गाउँपालिका	काभ्रेपलान्चोक	२२	२८६
१०१	महाभारत गाउँपालिका	काभ्रेपलान्चोक	४०	५२०
१०२	रोशी गाउँपालिका	काभ्रेपलान्चोक	५७	७४१
१०३	हेटौंडा उप-महानगरपालिका	मकवानपुर	९५	१२३५
१०४	थाहा नगरपालिका	मकवानपुर	६२	८०६
१०५	इन्द्रसरोवर गाउँपालिका	मकवानपुर	३५	४५५
१०६	कैलाश गाउँपालिका	मकवानपुर	६३	८१९
१०७	बकैया गाउँपालिका	मकवानपुर	७९	१०२७
१०८	बागमती गाउँपालिका	मकवानपुर	५३	६८९
१०९	भिमफेदी गाउँपालिका	मकवानपुर	५५	७१५
११०	मकवानपुरगढी गाउँपालिका	मकवानपुर	५५	७१५
१११	मनहरी गाउँपालिका	मकवानपुर	४०	५२०
११२	राक्सिराङ्ग गाउँपालिका	मकवानपुर	६२	८०६
११३	भरतपुर महानगरपालिका	चितवन	१५१	१९६३

शीर्षक	विवरण				
	११४	कालिका नगरपालिका	चितवन	६३	८१९
	११५	खैरहनी नगरपालिका	चितवन	५४	७०२
	११६	माडी नगरपालिका	चितवन	७१	९२३
	११७	रत्ननगर नगरपालिका	चितवन	५९	७६७
	११८	राप्ती नगरपालिका	चितवन	८०	१०४०
	११९	इच्छाकामना गाउँपालिका	चितवन	८३	१०७९
	जम्मा			५०२३	६५२९९
जिम्मेवार निकाय	सम्बन्धित स्थानीय तह, बालविकास केन्द्र/विद्यालय, शिक्षा विकास निर्देशनालय				
बजेट बाँडफाँट	शिक्षा महाशाखा/शाखाबाट टिप्पणी उठान गरी प्रमुख प्रशासकीय अधिकृतबाट स्वीकृत गराई निकासा दिने ।				
अपेक्षित उपलब्धि	प्रारम्भिक बाल कक्षाका शिक्षकहरूमा उत्प्रेरणा कायम भई बाल स्याहार र सिकाई प्रभावकारी हुने				
अनुगमन र मूल्याङ्कन सूचक	<ul style="list-style-type: none"> सामुदायिक विद्यालयमा कार्यरत बालशिक्षकको संख्या विद्यालयको माग फाराम बालशिक्षकले प्रोत्साहन खर्च बुझेको भरपाई वा बाल शिक्षकको खातामा प्रोत्साहन खर्च जम्मा भएको भौचरको प्रमाणित प्रतिलिपी वा निकासा पत्र 				
प्रतिवेदन प्रणाली	स्थानीय तहले चौमासिक रूपमा प्रतिवेदन तयार पारी एक प्रति शिक्षा विकास निर्देशनालयमा पठाउने				

३. मन्टेश्वरी कक्षा शिक्षक व्यवस्थापन परीक्षण अनुदान (बाह्रविसे न.पा., सिन्धुपाल्चोक)

PLMBIS Code	खर्च शीर्षक	लक्ष्य	इकाई	विनियोजित रकम (रु. हजारमा)	समय अवधि (चौमासिक)
	२६३१२	१	विद्यालय/संस्था	५०००	पहिलो, दोस्रो र तेस्रो
शीर्षक	विवरण				
उद्देश्य	मन्टेश्वरी विधिबाट कक्षा शिक्षणको परीक्षण गरी यसको प्रभावकारिता बमोजिम आगामी वर्षहरूका लागि कार्यक्रम तय गर्ने				
सञ्चालन प्रक्रिया	<ul style="list-style-type: none"> मन्टेश्वरी विधिबाट कक्षा शिक्षण गर्न चाहने सामुदायिक विद्यालय/संस्थाबाट निश्चित उमेर समूहका विद्यार्थी संख्या, विद्यालयको जग्गा आदिको मापदण्ड बनाएर नगरपालिकाबाट प्रस्ताव माग गर्ने प्रस्तावको आधारमा न्यूनतम मापदण्ड पुगेको विद्यालय/संस्थालाई बालबालिकाको शिक्षण सिकाइ सामग्री खरिद, मन्टेश्वरी कक्षा शिक्षक सञ्चालनका लागि आवश्यक शिक्षक कर्मचारीको पारिश्रमिक, मन्टेश्वरी विद्यालय भवन एवम् कक्षाकोठा, खेलमैदान, चमेना गृह, शौचालय व्यवस्थापनमा खर्च गर्ने गरी सम्झौता गरेर रकम निकासा दिने विद्यालयाले सार्वजनिक खरिद ऐन तथा नियम बमोजिम सेवा तथा सामग्री खरिद एवम् निर्माणका कार्यहरू गर्ने नियमित रूपमा अनुगमन र पृष्ठपोषण प्रदान गर्ने मन्टेश्वरी विधिबाट सञ्चालित विद्यालयको सबै क्रियाकलाप समेटिएको छोटो वृत्तचित्र तयार गर्ने 				
जिम्मेवार निकाय	स्थानीय तह, विद्यालय/संस्था, सामाजिक विकास मन्त्रालय, शिक्षा महाशाखा				
बजेट बाँडफाँट	प्रस्तावको आधारमा स्थानीय तहको निर्णयबाट सम्झौता गरी निकासा दिने				
अपेक्षित उपलब्धि	मन्टेश्वरी विधिबाट गरिने शिक्षण सिकाई प्रभावकारी भएको हुने				
अनुगमन र मूल्याङ्कन सूचक	<ul style="list-style-type: none"> प्रस्ताव माग गरिएको सूचना/विज्ञापन संकलन भएका प्रस्ताव स्थानीय तहको निर्णय सम्झौता पत्र 				

आर्थिक वर्ष २०७७/७८ मा स्थानिय तहमा विनियोजित सर्शत अनुदानको वार्षिक कार्यक्रम कार्यान्वयन मार्गदर्शन

	<ul style="list-style-type: none"> मन्टेश्वरी विधिबाट सञ्चालन भएको विद्यालयको सबै पक्ष समेटिएको फोटो तथा छोटो वृत्त चित्र भिडियो प्रतिवेदन
प्रतिवेदन प्रणाली	वार्षिक प्रगति विवरण तयार पारी विद्यालयको वृत्तचित्र सहित सामाजिक विकास मन्त्रालयमा पेश गर्ने

४. शैलुङ्ग रङ्गशाला निर्माण, दोलखा

PLMBIS Code	खर्च शीर्षक	लक्ष्य	इकाई	विनियोजित रकम (रु. हजारमा)	समय अवधि (चौमासिक)
	२६३१२	बटा	१	१००००	पहिलो, दोस्रो र तेस्रो
शीर्षक	विवरण				
उद्देश्य	स्थानीय तहमा खेलकुद प्रतियोगिताहरुको प्रवर्द्धन गर्न खेल पूर्वाधारको विकास गर्नु ।				
सञ्चालन प्रक्रिया	<ul style="list-style-type: none"> जग्गा प्राप्तिको सुनिश्चतता गर्नु पूर्वाधार तयारीका लागि फिल्ड सर्भेक्षण गर्ने ड्रइङ डिजाइन र लागत इस्टिमेट तयार गर्ने सार्वजनिक खरिद ऐन र नियमावली बमोजिमको प्रक्रिया अवलम्बन गर्ने संझौता गर्ने र नियमानुसारको रकम निकाशा गर्ने अनुगमन तथा सुपरीवेक्षण गर्ने संझौता बमोजिम कार्य सम्पन्न प्रतिवेदनका आधारमा बिल भुक्तानी गर्ने सामाजिक परीक्षणको प्रतिवेदन र कार्य सम्पन्न प्रतिवेदन सामाजिक विकास मन्त्रालयमा पठाउने। 				
जिम्मेवार निकाय	शैलुङ्ग गाउँपालिका, सामाजिक विकास मन्त्रालय				
बजेट बाँडफाँट	तोकिएर आएको बजेटलाई प्रचलित नियम अनुसार खर्च लेखनेसम्झौता अनुसार पेस्की प्रदान तथा बिल भुक्तानी गर्दै जाने				
अपेक्षित उपलब्धि	शैलुङ्ग गाउँपालिकामा जिल्लास्तरको रङ्गशाला निर्माण भएको हुने				
अनुगमन र मूल्याङ्कन सूचक	<ul style="list-style-type: none"> ड्रइङ डिजाइन र इष्टिमेट सम्झौता पत्र कार्य सम्पन्न प्रतिवेदन सामाजिक परीक्षणको प्रतिवेदन 				
प्रतिवेदन प्रणाली	चौमासिक तथा वार्षिक प्रतिवेदन सामाजिक विकास मन्त्रालयमा पेश गर्ने ।				

खण्ड ग -----सामाजिक विकास

आर्थिक वर्ष २०७७/७८ मा स्थानीय तहमा विनियोजित सशर्त अनुदानको वार्षिक कार्यक्रम कार्यान्वयन मार्गदर्शन

PLMBIS Code No. ६.२.२.३७८ बाल विवाह अन्त्यका लागि समुदाय परिचालन कार्यक्रम

शीर्षक	विवरण
उद्देश्य	१. स्थानीय तहसँगको समन्वय र सहकार्यमा सम्बत २०७८ सम्म बागमती प्रदेशलाई बालविवाह मुक्त प्रदेश बनाउने अभियानलाई सहयोग पुऱ्याउने ।
सञ्चालन गर्न सकिने कार्यक्रम	१. बाल विवाह अन्त्य सम्बन्धी स्थानीय तहको रणनीति निर्माण गर्न एवम् उक्त रणनीति कार्यान्वयनका लागि निर्धारित कार्यक्रम संचालन गर्न, २. बाल विवाह अन्त्य गर्न विद्यालय/सामुदायिक स्तरमा बाल क्लब, युवा क्लब वा अन्य समुह निर्माण गर्ने वा भएका समुहमा बालिकाहरुको सहभागितालाई प्रोत्साहन गर्ने कार्यक्रमहरु संचालन गर्न, ३. बाल विवाह विरुद्ध सरकारी, गैर सरकारी, नीजि संघसंस्थाहरु र परिवारसँग समन्वय गरी बालक्लब र समुदायका बाल बालिकाहरुको क्षमता अभिवृद्धि गर्न, ४. बाल अधिकार, लैङ्गिकता, पितृसत्तात्मक सोच, यौनिकता, यौन तथा प्रजनन स्वास्थ्य तथा अधिकारका साथै बाल विवाहका विषयमा बालबालिका, किशोरकिशोरी तथा पुरुषहरुको सहभागिता तथा सचेतना अभिवृद्धि गर्न, ५. बाल विवाह अन्त्य सम्बन्धी सूचनामूलक श्रव्य-दृश्य विज्ञापन सामाग्री उत्पादन तथा प्रशारण, होडिङ्ग बोर्ड, पोस्टर, पम्प्लेट, ब्रोसर जस्ता सचेतनामूलक सामाग्री उत्पादन तथा वितरण गर्न, ६. बाल विवाह तथा बालबालिका माथि हुने हिंसाका घटनाहरुको व्यवस्थापन गर्न, ७. बाल विवाह रोकथामका लागि उद्धार तथा पुर्स्थापना कार्यको व्यवस्थापन गर्न, ८. बालमैत्री पुर्वाधार तयार गरी सुरक्षित वातावरण समेतको उचित व्यवस्थापन गर्नका लागि शिक्षक, कर्मचारी तथा व्यवस्थापन समितिका पदाधिकारीहरु लगायतलाई आवश्यक अभिमुखीकरण प्रदान गर्न, ९. स्थानीय तहले बालविवाह अन्त्यका लागि प्रभावकारी ठानिएका अन्य कार्यहरु गर्न । १०. उल्लेखित कार्यक्रम संचालन गर्दा बाल विवाह अन्त्य सम्बन्धि प्रादेशिक रणनीति, २०७६ र स्थानीय तहको रणनीति भएमा सो समेत कार्यान्वयन हुने गरी गर्नुपर्नेछ ।
बजेट बाँडफाँड	कार्यक्रम सञ्चालनका लागि प्रत्येक स्थानीय तहलाई रु. ३ लाखका दरले बजेट विनियोजन गरिएको छ । प्रचलित नियमानुसार खर्च रकम बाँडफाँड गरि कार्यालय प्रमुखबाट स्वीकृत गराई कार्यक्रम संचालन गर्नुपर्नेछ ।।
खर्च र लेखापरीक्षण:	बाल विवाह अन्त्यको लागि मन्त्रालयबाट प्राप्त भएको सशर्त अनुदानको रकम खर्च गरी आय व्ययको विवरणको प्रचलित कानून बमोजिमको लेखा राख्नुपर्नेछ । कार्यक्रम खर्चको आन्तरिक लेखापरीक्षण र अन्तिम लेखा परीक्षण प्रचलित कानून बमोजिम हुनेछ । सोको प्रतिवेदन मन्त्रालयमा पठाउनुपर्नेछ ।
अनुगमन र मुल्याङ्कन	सामाजिक विकास मन्त्रालय तथा अन्य सम्बन्धित निकायहरुबाट कार्यक्रमको अनुगमन तथा मुल्याङ्कन गरिनेछ ।
प्रतिवेदन	बाल विवाह तथा बालबालिका विरुद्धका हिंसाका घटना व्यवस्थापन सम्बन्धी कार्यक्रमहरुको प्रगती प्रतिवेदन चौमासिक र वार्षिक रुपमा तयार गरी स्थानीय तहले सामाजिक विकास मन्त्रालयमा पठाउनुपर्नेछ ।

PLMBIS Code No. ६.२.२.३७९ अपाङ्गता भएका व्यक्तिहरुका लागि समुदायमा आधारित पुनर्स्थापना (सि.बि.आर) सहयोग कार्यक्रम

शीर्षक	विवरण
उद्देश्य	१. अपाङ्गता भएका व्यक्तिहरु प्रति समाज र परिवारमा सकारात्मक धारणाको विकास गर्ने,

	<p>२. अपाङ्गता भएका व्यक्तिहरुको सबै पक्षको विकासको लागि स्थानीय समुदाय र विकासका साझेदार निकायलाई परिचालन गर्दै अपाङ्गता भएका व्यक्तिहरुको सहभागिता बढाउने,</p> <p>३. अपाङ्गता हुन नदिन समयमा नै पहिचान, रोकथाम, न्यूनिकरण र अपाङ्गता भएका व्यक्तिहरुलाई चिकित्सकीय तथा अन्य सेवाद्वारा पुनर्स्थापना गर्ने,</p> <p>४. सबै प्रकारका अपाङ्गता भएका व्यक्तिलाई विभिन्न समान अवसरका सेवा (शिक्षा, स्वास्थ्य, तालिम, सीप, नेतृत्व विकास, लघु कर्जा, सहायक सामाग्री आदि) उपलब्ध गराउने र सामाजिक तथा आर्थिक सशक्तिकरण गरी विकासको मूलप्रवाहमा ल्याउने साथै अन्य नागरिक सरह सक्षम तथा स्वावलम्बी बनाउने ।</p>
<p>कार्यक्रम सञ्चालन प्रक्रिया</p>	<p>१. अपाङ्गताको क्षेत्रमा काम गर्ने संघ संस्थाको साझेदारीमा यो कार्यक्रम संचालन गर्नुपर्नेछ ।</p> <p>२. १५ दिनको म्याद राखी सूचना प्रकाशन गरी सम्बन्धित संघ संस्थाहरुका लागि प्रस्तावपत्र पेश गर्न आह्वान गर्नुपर्नेछ ।</p> <p>३. अपाङ्गताको क्षेत्रमा कार्य गरेका, प्रचलित कानुन बमोजिम प्रस्तावपत्र पेश गरी कार्यक्रम गर्न योग्य र सम्भव भएसम्म सम्बन्धित स्थानीय तहमा कार्यरत नभए सम्बन्धित जिल्लामा कार्यरत संस्थाले यस कार्यक्रमका लागि प्रस्तावपत्र पेश गर्न सक्नेछन् ।</p> <p>४. प्राप्त प्रस्तावपत्रको उपयुक्त मापदण्डको आधारमा कार्यक्रम संचालन गर्ने साझेदार संस्थाको छनौट गर्नुपर्नेछ । त्यस्तो मापदण्ड र आधार सम्बन्धित स्थानीय तहले निर्धारण गरेबमोजिम हुनेछ ।</p> <p>५. छनौट भएको संस्थासँग सम्बन्धित स्थानीय तहले सम्झौता गरी उक्त सम्झौताको शर्तको अधीनमा रही कार्यक्रम संचालन गर्नुपर्नेछ ।</p>
<p>सि. वि. आर. समन्वय तथा अनुगमन समिति</p>	<p>प्रत्येक स्थानीय तहमा तपसिल बमोजिमको सी. बी. आर. समन्वय तथा अनुगमन समिति रहनेछः</p> <p>१. सम्बन्धित स्थानीय तहको उपप्रमुख/उपाध्यक्ष - संयोजक</p> <p>२. सम्बन्धित स्थानीय तहको प्रमुख प्रशासकीय अधिकृत - सदस्य</p> <p>३. सम्बन्धित जिल्ला/ स्थानीय तहमा अपाङ्गताको क्षेत्रमा कार्यरत संघ/संस्थामध्येबाट संयोजकले मनोनित गरेको १ जना - सदस्य</p> <p>४. अपाङ्गता भएका व्यक्तिका परिवारका सदस्य मध्येबाट संयोजकले मनोनित गर्ने १ जना - सदस्य</p> <p>५. सम्बन्धित स्थानीय तहको महिला तथा बालबालिका शाखा/सामाजिक विकास शाखा हेर्ने कर्मचारी - सदस्य-सचिव</p>
<p>सि.वि.आर. समन्वय तथा अनुगमन समिति काम, कर्तव्य र अधिकार</p>	<p>(क) कार्यक्रम कार्यान्वयनका लागि आवश्यक कार्य क्षेत्रगत शर्तहरु (TOR) निर्माण गर्ने,</p> <p>(ख) संघसंस्था छनौटको मापदण्ड र आधार तयार गर्ने,</p> <p>(ग) सूचना बमोजिम प्राप्त प्रस्तावपत्रहरुको मूल्याङ्कन गरी संस्था छनौट गरी सम्झौताका लागि सिफारिस गर्ने,</p> <p>(घ) सम्झौता बमोजिम कार्यक्रम सञ्चालन भए/नभएको अनुगमन गरी आवश्यक पृष्ठपोषण र निर्देशन दिने,</p> <p>(ङ) छनौट भएको संस्थाले सम्झौता बमोजिम कार्यक्रम संचालन नगरेको पाइएमा सम्झौता रद्द गरि अर्को संस्था छनौट प्रक्रियाका लागि सिफारिस गर्ने । तर संस्थालाई सफाइको मौका भने दिनुपर्नेछ ।</p>
<p>अनुदान रकम उपलब्ध गराउन नहुने:</p>	<p>देहायका संस्थाहरुलाई अनुदान रकम उपलब्ध गराउन पाइने छैन :-</p> <p>(क) यस अघि स्थानीय तहबाट लिएको अनुदानको हिसाव पेश नगरेको,</p> <p>(ख) अनुगमनबाट कार्यक्रम संतोषजनक रूपले सञ्चालन गरेको नदेखिएको,</p> <p>(ग) दरखास्त साथ पेश गर्नुपर्ने कागजातहरु संलग्न नगरेको एवम् संस्थाको विवरण पूर्णरूपमा उल्लेख नगरेको ।</p> <p>(घ) गत आर्थिक वर्षको प्रगति प्रतिवेदन, लेखापरीक्षण प्रतिवेदन पेश नगरेको,</p> <p>(ङ) स्थानीय तहले तोकेको समयमा सम्झौता गर्न नआएको,</p>

	(च) कुनै गैर कानुनी कार्यमा संलग्न भई कालो सूचिमा परेको ।
छनौट भएको संस्थाले संचालन गर्न सक्ने क्रियाकलाप	<ol style="list-style-type: none"> अपाङ्गता भएका व्यक्तिहरूलाई विद्यमान कानूनमा व्यवस्था भएका विभिन्न सेवा, सुविधा, अवसर बारे जानकारी दिने, परामर्श दिने र सेवा एवं अवसर प्राप्त गर्न मद्दत गर्ने, स्थानीय तहमा तालिम संचालन गर्दा स्थानीय शिक्षक, बुद्धिजिवी, समाजसेवी, स्वयंसेवक लगायतका सरोकारवालाहरूसंग समन्वय गर्ने र सेवा प्राप्त गर्न पहल गर्ने, अपाङ्गता भएका व्यक्तिहरूलाई विकास निर्माण सम्बन्धी क्रियाकलाप तथा सार्वजनिक सरोकारका विषयमा समाहित गर्न समन्वय गर्ने, अपाङ्गता भएका व्यक्तिहरूको अविलम्ब पहिचान एवं सेवा, परामर्श, पूर्व तयारी कक्षा संचालन, समाहित शिक्षा, विशेष शिक्षा, तालिम (रोजगार र व्यासायिक तालिम) स्वास्थ्यपोचार सेवा, स्याहार र रेखदेख सेवा उपलब्ध गराउन मद्दत गर्ने गराउने, अपाङ्गता भएका व्यक्ति, परिवार, स्थानीय निकायका पदाधिकारी समुदायका लागि अपाङ्गपन निरोध, न्यूनिकरण एवं उपचारात्मक लगायत सचेतना सम्बन्धी तालिम, कार्यक्रम, गोष्ठी, सभा, अर्न्तक्रिया संचालन गर्ने गराउने, अपाङ्गता भएका व्यक्तिलाई आवश्यक पर्ने सहायक सामग्री उपलब्ध गराउने, अपाङ्गता भएका व्यक्तिको हक अधिकारको संरक्षण एवं प्रवर्द्धन गर्न अन्य क्रियाकलाप गर्ने ।
अनुदान प्राप्त गर्ने संस्थाको दायित्व	<p>अनुदान प्राप्त गर्ने संस्थाले देहायको दायित्व बहन गर्नुपर्नेछ :-</p> <p>(क) प्राप्त अनुदानको हिसाव किताब प्रचलित लेखा प्रणाली अनुसार राख्नुपर्नेछ,</p> <p>(ख) वित्तीय तथा भौतिक प्रगति विवरण प्रत्येक चौमासिक सकिएको ७ दिनभित्र स्थानीय तहमा पेश गर्नुपर्नेछ,</p> <p>(ग) आर्थिक वर्ष समाप्त भएको मितिले ३ महिनाभित्र लेखा परीक्षण गरी सो को एक प्रति र त्यस उपर संस्थाको प्रतिक्रिया सहितको प्रतिवेदन स्थानीय तहमा पेश गर्नुपर्नेछ ।</p>
बजेट बाँडफाँड	कार्यक्रम सञ्चालनका लागि प्रत्येक स्थानीय तह (११९) लाई रु. ३ लाखका दरले बजेट विनियोजन गरिएको छ ।
खर्च र लेखापरीक्षण:	<ol style="list-style-type: none"> कार्यक्रम संचालनका लागि उपलब्ध गराइएको अनुदान रकम खर्च गर्दा संस्थाले प्रचलित सार्वजनिक खरिद कानून, आर्थिक कार्यविधि कानून तथा कार्यसंचालन निर्देशिकाको अधिनमा रही गर्नु पर्नेछ । संस्थाले प्रचलित लेखा प्रणाली बमोजिम पारदर्शी ढंगबाट खर्चको लेखा राख्नु पर्नेछ । कार्यक्रमको लेखा परीक्षण प्रचलित कानून बमोजिम हुनेछ ।
अनुगमन र मुल्याङ्कन	<ol style="list-style-type: none"> सि.वि.आर समन्वय तथा अनुगमन समितिले कार्यक्रमको नियमित अनुगमन गर्नेछ । सामाजिक विकास मन्त्रालय तथा अन्य सम्बन्धित निकायहरुबाट समेत कार्यक्रमको अनुगमन तथा मुल्याङ्कन गरिनेछ ।
प्रतिवेदन	कार्यक्रमको प्रगति प्रतिवेदन चौमासिक र वार्षिक रूपमा तयार गरी स्थानीय तहले मन्त्रालयमा पठाउनुपर्नेछ ।

PLMBIS Code No. ६.२.२.३८० बाल मैत्री स्थानीय तह प्रोत्साहन कार्यक्रम

शीर्षक	विवरण
उद्देश्य	<ol style="list-style-type: none"> बालबालिका माथि हुने सबै किसिमका शारि्रक वा मानसिक हिंसा, क्षती वा दुर्व्यवहार, उपेक्षा, शोषण, यौन दुर्व्यवहारबाट संरक्षण गर्ने, बालबालिकाको सर्वाङ्गण विकास तथा अर्थपूर्ण बाल सहभागितामा अभिवृद्धि गर्ने, बालमैत्री स्थानीय शासन प्रवर्द्धनका लागि सरोकारवाला निकायहरुबीच समन्वय, सहकार्य र साझेदारी नीति अवलम्बन गरी संस्थागत क्षमता विकास गरी बालमैत्री प्रदेश निर्माणमा सहयोग पुऱ्याउने ।

<p>सञ्चालन गर्न सकिने कार्यक्रम</p>	<ol style="list-style-type: none"> १. प्रत्येक बालबालिकाहरूले पूर्ण रुपमा खोप (डिपिटी, विसिजी, हेपेटाइटिस बि, हिब ३, दादुराको मात्रा) र ६ महिना देखि ५ वर्ष सम्मका बालबालिकाहरूले वर्षको २ पटक भिटामिन ए क्याप्सुल खुवाउने कार्यक्रम संचालन गर्न, २. गर्भवती आमाले दक्ष स्वास्थ्यकर्मीबाट सुत्केरी गराएर नवजात शिशुको संरक्षण गर्न, ३. ६ महिनासम्मको शिशुलाई आमाले अनिवार्य रुपमा पूर्ण स्तनपान (आमाको दूधमात्रै खुवाउने), ५ वर्ष मुनीका सबै बालबालिकाको जन्मदर्ता सम्बन्धी अभियान चलाउन, ४. बाल विवाह अन्त्य, निकृष्ट प्रकारको बालश्रम तथा घरपरिवार र समुदायबाट बालबालिका विरुद्ध हुने हिंसा, वेचबिखन, शोषण, दुर्व्यवहार जस्ता घरेलु हिंसा कम गर्ने कार्ययोजना तयार गरी कार्यान्वयनमा ल्याउन, ५. बाल संरक्षण सम्बन्धी समुदायमा आधारित बाल संरक्षण प्रणालीलाई संचालनमा ल्याउन, ६. ४ वर्ष सम्मका बालबालिकाहरू प्रारम्भिक बालविकास कक्षामा भर्ना गर्न तथा कक्षा १ को लागि विद्यालय जाने उमेर समूहका शत प्रतिशत बालबालिकाहरू लाई विद्यालय भर्नाका लागि अभियान संचालन गर्न, ७. औपचारिक शिक्षाबाट बञ्चित बालबालिकाको लागि अनौपचारिक शिक्षा प्राप्त गर्ने व्यवस्था सम्बन्धी कार्यक्रम संचालन गर्न, ८. प्रत्येक विद्यालयमा छात्र छात्रा को लागि अलग अलग शौचालयको व्यवस्था तथा प्रत्येक विद्यालयमा अतिरिक्त कृयाकलाप सम्बन्धी कार्यक्रम संचालन गर्न, ९. स्थानीय तहको निर्णय प्रक्रियामा १२ देखि १८ वर्ष सम्मका बालबालिकाहरूको संस्थागत सहभागिताको संयन्त्र विकास गरी सहभागी गराउन तथा क्षमता विकास गर्न, १०. स्थानीय तहले संचालन गर्ने योजनामा बालबालिकाको योजना तथा कार्यक्रम समेटिने कार्यक्रम गर्न। ११. स्थानीय तहको हरेक वडा र पालिका तहमा बालक्लब सञ्चालन गठन भै क्रियाशील गराउने कार्यक्रम गर्न, १२. स्थानीय तहले बालमैत्री व्यवहार, आचार संहिता, विनियम, निर्देशिका तथा कार्यविधिहरू तर्जुमा गरी कार्यान्वयनमा ल्याउन, १३. स्थानीय तहमा बाल अधिकार समिति तथा बालमैत्री स्थानीय शासन प्रवर्द्धन समिति गठन तथा क्षमता विकास कार्यक्रम गर्न, १४. बालबालिकाका लागि स्थानीय विकास योजना र लगानी योजना तर्जुमा गरि कार्यान्वयनमा ल्याउन, १५. बाल संरक्षण कोष स्थापना तथा संचालन गर्न, १६. स्थानीय तहमा बालबालिका सम्बन्धी स्थितीपत्र तयारी तथा प्रकाशन र अद्यावधिक गर्न । १७. स्थानीय तहले बालमैत्री स्थानीय तहका घोषणाका लागि प्रभावकारी ठानिएका अन्य कार्यहरू गर्न।
<p>बजेट बाँडफाँड</p>	<p>कार्यक्रम सञ्चालनका लागि प्रत्येक स्थानीय तहलाई ३ लाखका दरले बजेट विनियोजन गरिएको छ । प्रचलित नियमानुसार खर्च रकम बाँडफाँड गरि कार्यालय प्रमुखबाट स्वीकृत गराई मात्र कार्यक्रम संचालन गर्नुपर्नेछ ।</p>
<p>खर्च र लेखापरीक्षण:</p>	<p>कार्यक्रमका लागि उपलब्ध रकम प्रचलित कानून बमोजिम खर्च गरी सो को लेखा राख्नुपर्नेछ । कार्यक्रम खर्चको आन्तरिक लेखापरीक्षण र अन्तिम लेखा परीक्षण प्रचलित कानून बमोजिम हुनेछ । सोको प्रतिवेदन सामाजिक विकास मन्त्रालयमा पठाउनुपर्नेछ ।</p>
<p>अनुगमन मुल्याङ्कन</p>	<p>सामाजिक विकास मन्त्रालय तथा अन्य सम्बन्धित निकायहरूबाट कार्यक्रमको अनुगमन तथा मुल्याङ्कन गरिनेछ ।</p>
<p>प्रतिवेदन</p>	<p>बालमैत्री प्रोत्साहन कार्यक्रमको प्रगति प्रतिवेदन चौमासिक र वार्षिक रुपमा तयार गरी स्थानीय तहले मन्त्रालयमा पठाउनुपर्नेछ ।</p>

PLMBIS Code No. ६.२.२.३८६ आमा बाबु विहिन बालबालिका संरक्षण कार्यक्रम

शीर्षक	विवरण
उद्देश्य	१. आमा बाबु दुवै गुमाएका बालबालिकाको शिक्षा, स्वास्थ्य र पोषण को सुनिश्चितता गरी सामाजिक संरक्षण गर्नु ।
लक्षित समूह	आमा र बाबु विहिन १८ वर्ष उमेर पूरा नगरेका बालबालिका ।
कार्यक्रम संचालन प्रक्रिया	<p>१. आमा र बाबु दुवैको मृत्यु भएका वा दुवै वेपत्ता भएका वा दुवैको संरक्षण र रेखदेखबाट बञ्चित भई अरुको संरक्षणमा रहेका र यस मार्गदर्शन बमोजिम योग्यता पुगेका बालबालिकालाई मासिक रूपमा भत्ता वितरण गरिनेछ ।</p> <p>२. यस कार्यक्रम बमोजिम भत्ता प्राप्त गर्न योग्य बालबालिकाको लागि स्थानीय तहले १५ दिनको समयबधि तोकी सूचना प्रकाशन गरी आवेदन आह्वान गर्नु पर्नेछ ।</p> <p>३. यस कार्यक्रम बमोजिम भत्ता प्राप्त गर्न योग्य बालबालिकाले वा निजको संरक्षक, माथवर वा स्याहार सुसार गर्ने व्यक्तिले सम्बन्धित स्थानीय तहको वडा कार्यालयमा आवेदन दिनु पर्नेछ । त्यस्तो आवेदनको ढाँचा स्थानीय तहले निर्धारण गरे बमोजिम हुनेछ ।</p> <p>४. आवेदनको साथमा देहायका कागजातहरू संलग्न गर्नुपर्नेछः</p> <p>(क) जन्मदर्ता प्रमाणपत्रको प्रतिलिपि (नागरिकता भएमा नागरिकता प्रमाणपत्रको प्रतिलिपि)</p> <p>(ख) बाबु र आमा दुवैको मृत्युदर्ता प्रमाणपत्रको प्रतिलिपि वा बाबु र आमा दुवै वेपत्ता भएको वा दुवैको संरक्षण र रेखदेखबाट बञ्चितीमा परेको प्रमाणित कागजात,</p> <p>(ग) विद्यालयमा भर्ना भई नियमित विद्यालय जाने गरेको भनी विद्यालयले दिएको सिफारिस पत्र (५ वर्ष उमेर पूरा गरेको बालबालिकाको हकमा मात्र)</p> <p>(घ) संरक्षकको नागरिकता प्रमाणपत्रको प्रतिलिपि,</p> <p>५. सम्बन्धित बालबालिकाको संरक्षक हो भनी वडाले दिएको सिफारिस पत्र सम्बन्धित वडा कार्यालयमा प्राप्त निवेदनको सङ्कलन गरी सोको सम्पूर्ण विवरण तथा कागजात वडा कार्यालयले गाँउ/नगर कार्यपालिकाको कार्यालयमा पठाउनु पर्नेछ ।</p> <p>६. गाँउ/नगर कार्यपालिकाको कार्यालयले वडा कार्यालयबाट प्राप्त आवेदनको आवश्यक छानविन गरी भत्ता प्राप्त गर्न योग्य बालबालिकाको तथ्याङ्क एकीन गरी लाभग्राही बालबालिकाको नाम नामेसि र निजको बाबु र आमाको मृत्यु वा वेपत्ता वा दुवैको संरक्षण र रेखदेख नभएको प्रमाणसँग सम्बन्धित विवरण उल्लेख गरी मन्त्रालयमा पठाउनु पर्नेछ ।</p> <p>७. उक्त एकीन भएको तथ्याङ्क बमोजिम सम्बन्धित स्थानीय तहले चौमासिक रूपमा भत्ता वितरण गर्नु/गराउनु पर्नेछ ।</p>
भत्ता प्राप्त गर्ने बालबालिकाको योग्यता	<p>१. आमा र बाबु दुवैको मृत्यु भएको वा दुवै वेपत्ता भएको वा दुवैको संरक्षण र रेखदेखबाट बञ्चित भई अरुको संरक्षणमा रहेको</p> <p>२. १८ वर्ष उमेर पूरा नगरेको,</p> <p>३. ५ वर्ष उमेर पूरा गरेको बालबालिकाको हकमा विद्यालयमा भर्ना भई नियमित विद्यालय जाने गरेको,</p> <p>४. कुनै गैरकानुनी वा अपराधिक कार्यमा संलग्न नभएको ।</p>
अभिलेख व्यवस्था र प्रतिवेदन	<p>१. यस कार्यक्रम बमोजिम भत्ता पाउने बालबालिकाको वडागत सूचि तयार गरी अभिलेख राख्ने जिम्मेवारी सम्बन्धित स्थानीय तहको हुनेछ र यसै अभिलेखको आधारमा भत्ता वितरण गर्नुपर्नेछ,</p> <p>२. सामाजिक सुरक्षा नियमावली, २०७६ को नियम २३ बमोजिम मन्त्रालयमा पेश गर्ने प्रतिवेदनमा यस कार्यक्रम बमोजिम वितरण भएको भत्ताको विवरण समेत समावेश गर्नुपर्नेछ ।</p>
बजेट व्यवस्था	<p>१. लक्षित समूहका प्रति बालबालिकाका लागि मासिक रु. २००० (दुई हजार) का दरले भत्ता वितरण गर्नुपर्नेछ,</p> <p>२. यस शीर्षकमा विनियोजित बजेटबाट अन्य कार्यमा खर्च गर्न वा रकमान्तर गर्न पाइने छैन ।</p>
खर्च र लेखापरीक्षणः	

आर्थिक वर्ष २०७७/७८ मा स्थानीय तहमा विनियोजित सर्शत अनुदानको वार्षिक कार्यक्रम कार्यान्वयन मार्गदर्शन

	<ol style="list-style-type: none"> १. स्थानीय तहले यस कार्यक्रम बमोजिमको लाभग्राही बालबालिकाको अद्यावधिक विवरण अनुसार सम्बन्धित कोष तथा लेखा नियन्त्रक कार्यालयबाट निकास प्राप्त गर्नेछन् । २. प्राप्त निकास रकम बालबालिकाको भत्ता बाहेक अन्य कार्यमा खर्च गर्न पाइने छैन र दोहोरो पर्ने गरी भत्ता वितरण गर्न पाइने छैन तर संघीय सरकार वा स्थानीय तहबाट वा अन्य कुनै प्रकृतिको भत्ता प्राप्त गरिरहेको भए अन्य कटौती गरी यस कार्यविधि बमोजिमको सुविधा प्रदान गर्न बाधा पर्ने छैन । ३. भत्ता प्राप्त गर्ने सम्बन्धित लाभग्राही बालबालिकालाई मात्र वा निजको संरक्षक भएमा संरक्षकलाई मात्र भत्ता रकम भरपाई गरी वितरण गर्नुपर्नेछ । ४. लेखापरीक्षण प्रचलित कानून अनुसार हुनेछ ।
<p>अनुगमन र मुल्याङ्कन</p>	<p>मन्त्रालयले कार्यक्रम कार्यान्वयनको अनुगमन गर्नेछ र सम्बन्धित स्थानीय तहले भत्ता वितरणको नियमित अनुगमन गर्ने व्यवस्था मिलाउनु पर्नेछ ।</p>

१. संस्था छनौटका लागि मूल्याङ्कन गर्ने आधारहरू

क. अपाङ्गताको क्षेत्रमा कार्यरत संस्था

- विगतमा सम्बन्धित क्षेत्रमा काम गरेको अनुभव
 - १ वर्ष भन्दा कम
 - १ वर्ष देखि ३ वर्ष सम्म
 - ३ वर्ष भन्दा माथि

ख. संस्थामा कार्यरत तलबी कर्मचारीको संख्या:

- १ देखि ४ जना,
- ५ जना भन्दा माथि

ग. भौतिक पूर्वाधारको अवस्था

- १ कार्यालयको आफ्नै भवन कम्पाउण्ड समेत, कार्यालय कोठा मात्र, टेलिफोन, फर्निचर, कम्प्युटर आदि ।
- २ संस्थाको आर्थिक तथा प्रशासनिक नियमावली,
- ३ स्थानिय तहले निर्धारण गरेका अन्य आधारहरू

२. संस्था छनौट प्रक्रियामा दरखास्तसंगै बुझाउनुपर्ने कागजपत्र तथा दस्तावेजहरू

१. अपाङ्गता क्षेत्रमा काम गरेको अनुभव सम्बन्धि कागजात,
२. संस्था दर्ता नवीकरण, विधान, प्रशासनिक र आर्थिक नियमावलीको छायाँ कपी,
३. समाज कल्याण परिषद् को आवद्धता प्रमाण पत्र
४. गत वर्षको वार्षिक प्रतिवेदन तथा लेखा परिक्षण प्रतिवेदन,
५. संस्थाको भौतिक पूर्वाधारको अवस्था दर्साउने कागजात ।

अनुसूची-२
(सि.नं. सँग सम्बन्धित)
निवेदनको ढाँचा

श्री वडा अध्यक्षज्यू,

वडा नं.,गाँउपालिका/नगरपालिका

.....जिल्ला, बागमती प्रदेश ।

विषय: आमाबाबु विहिन बालबालिका संरक्षण भत्ता पाँउ बारे ।

बागमती प्रदेश सरकारद्वारा आमाबाबु विहिन बालबालिकाको लागि प्रदान हुने आमाबाबु विहिन बालबालिका संरक्षण भत्ता मैले पाउने अवस्था रहेकोले उक्त भत्ता उपलब्ध गराई पाउँ भनी देहायको विवरण तथा कागजात सहित यो निवेदन दिएको छु ।

१. भत्ता पाउने लाभग्राही बालबालिकाको:

८. नाम, थर (देवनागरीमा):.....

अंग्रेजीमा(In Block Letter):.....

९. जन्म मिति (वि.सं.):/...../.....

१०. ठेगाना:

जिल्ला:.....गाँउपालिका/नगरपालिका:.....वडा नं.....

टोल:.....घर नं-.....

११. लिङ्ग: पुरुष महिला

१२. सम्पर्क नं-.....

१३. धर्म:.....जातजाती:.....

१४. जन्मदर्ता प्रमाणपत्र नं-.....जारी गर्ने कार्यालय:.....जारी मिति:.....

१५. नागरिकता प्रमाणपत्र नं-.....जारी जिल्ला:.....जारी मिति:.....

(नागरिकता भएको बालबालिकाको हकमा मात्र)

२. बाजेको विवरण:

(क) नाम, थर:.....

३. बाबुको विवरण:

(०) नाम, थर:.....

(१) ठेगाना:

जिल्ला:.....गाँउपालिका/नगरपालिका:.....वडा नं-.....

टोल:.....घर नं-.....

(२) नागरिकता नं-.....जारी जिल्ला:.....जारी मिति:...../...../.....

(३) मृत्यु भएको मिति:...../...../.....

(४) मृत्यु दर्ता प्रमाण पत्र नं.....जारी गर्ने कार्यालय:.....जारी मिति:...../...../.....

४. आमाको विवरण:

(क) नाम, थर:.....

(ख) ठेगाना:

जिल्ला:.....गाँउपालिका/नगरपालिका:.....वडा नं-.....

टोल:.....घर नं-.....

(ग) नागरिकता नं-.....जारी जिल्ला:.....जारी मिति:.....

(घ) मृत्यु भएको मिति:.....

(ङ) मृत्यु दर्ता प्रमाण पत्र नं.....जारी गर्ने कार्यालय:.....जारी मिति:.....

आर्थिक वर्ष २०७७/७८ मा स्थानिय तहमा विनियोजित सर्शत अनुदानको वार्षिक कार्यक्रम कार्यान्वयन मार्गदर्शन

५. संरक्षक/माथवर/स्याहार सुसार गर्ने व्यक्तिको विवरण (संरक्षक भएको व्यक्तिको हकमा मात्र):

(क) नाम, थर:.....

(ख) ठेगाना:

(ग) जिल्ला:.....गाँउपालिका/नगरपालिका:वडा नं-.....

(घ) टोल:.....घर नं-.....

(ङ) नागरिकता नं-.....जारी जिल्ला:.....जारी मिति:.....

(च) भत्ता पाउने बालबालिकासँगको नाता:.....

६. अन्य कुनै सरकारी वा सरकारबाट मान्यता प्राप्त संस्था वा अन्तराष्ट्रिय संस्थाबाट कुनै मासिक सुविधा लिएको/नलिएको:
नलिएको लिएको (लिएको बाट उल्लेख गर्ने:.....

७. संलग्न कागजातहरू:(चिन्ह लगाउन)

(ङ) जन्मदर्ता प्रमाणपत्रको प्रतिलिपि (नागरिकता भएमा नागरिकता प्रमाणपत्रको प्रतिलिपि)

(च) बाबुको मृत्युदर्ता प्रमाणपत्रको प्रतिलिपि

(छ) आमाको मृत्युदर्ता प्रमाणपत्रको प्रतिलिपि

(ज) विद्यालयमा भर्ना भई नियमित विद्यालय जाने गरेको भनी विद्यालयले दिएको सिफारिस पत्र (५ वर्ष उमेर पूरा गरेको बालबालिकाको हकमा मात्र)

(झ) संरक्षकको नागरिकता प्रमाणपत्रको प्रतिलिपि (संरक्षक भएमा मात्र)

(ञ) सम्बन्धित बालबालिकाको संरक्षक हो भनी वडाले दिएको सिफारिस पत्र (संरक्षक भएमा मात्र)

८. म देहाय बमोजिमको कर्तव्य र दायित्व निर्वाह गर्नेछु:

(क) दोहोरो पर्ने गरी सुविधा नलिने,

(ख) प्राप्त भत्ता रकम आफ्नो हीतमा शिक्षा, स्वास्थ्य, पोषण लगायतमा खर्च गर्नेछु,

(ग) नियमित विद्यालय जानेछु,

(घ) कुनै गैर कानुनी तथा आपराधिक कार्यमा संलग्न हुने वा त्यस्तो कार्यमा भत्ता रकम खर्च गर्ने छैन,

मैले कुनै पनि सरकार वा सरकारबाट मान्यता प्राप्त सङ्घ संस्था तथा अन्य कुनै अन्तर्राष्ट्रिय सङ्घ संस्थाबाट मासिक रूपमा भत्ता वा यस्तै प्रकारको कुनै मासिक सुविधा पाएको छैन । उल्लेखित कर्तव्य र दायित्वको जिम्मेवारीपूर्वक पालना गर्नेछु । यस निवेदनमा उल्लेखित सबै विवरणहरू सत्य छन् झुठा ठहरिएमा वा विवरण फरक पर्न गएमा प्रचलित कानून बमोजिम सहुंला बुझाँउला ।

निवेदन दिएको मिति:

दस्तखत:

दायाँ

बाँयाँ

निवेदक

नाम:

ठेगाना:

हस्ताक्षर:

अनुसूची ३
प्रगती प्रतिवेदन चौमासिक /वार्षिक

स्थानीय तहको नाम :

ठेगाना :

प्रगति विवरण :

कार्यक्रमको नाम	संचालन गरिएका मुख्य मुख्य क्रियाकलाप	खर्च रकम	मुख्य मुख्य उपलब्धी	साझेदारीका क्रियाकलाप संचालन गरेको हकमा		सुझाव	कैफियत
				साझेदार संस्थाको नाम	सम्पर्क नं		
बाल विवाह अन्त्यका लागि समुदाय परिचालन कार्यक्रम							
अपाङ्गता भएका व्यक्तिहरुका लागि समुदायमा आधारित पुनर्स्थापना सहयोग कार्यक्रम							
बाल मैत्री स्थानीय तह प्रोत्साहन कार्यक्रम							
आमा बाबु विहिन बालबालिका संरक्षण कार्यक्रम							