



गोदावरी नगरपालिका  
नगर कार्यपालिकाको कार्यालय  
बज्रबाराही, ललितपुर  
बागमती प्रदेश, नेपाल



आर्थिक वर्ष २०८१/०८२ को  
नीति तथा कार्यक्रम र बजेट

**संरक्षक**

श्री गजेन्द्र महर्जन (नगर प्रमुख)

**सह-संरक्षक**

श्री मुना अधिकारी (उपप्रमुख)

**प्रमुख व्यवस्थापक**

श्री मान बहादुर खड्का (प्रमुख प्रशासकीय अधिकृत)

**सम्पादक मण्डल**

श्री राजन गुरागाई (लेखा अधिकृत/ आर्थिक प्रशासन शाखा प्रमुख)

श्री देवप्रसाद श्रेष्ठ (अधिकृत - योजना शाखा प्रमुख)

श्री श्रीकण्ठ घिमिरे (अधिकृत - राजश्व शाखा प्रमुख)

श्री शशी पन्थी (अधिकृत - प्रशासन शाखा प्रमुख)

श्री सुरविर देशर (सूचना प्रविधि अधिकृत - सूचना प्रविधि शाखा)

श्री शम्भु बस्याल (वरिष्ठ सहायक - योजना शाखा)

श्री राकेश रायमाभी (वरिष्ठ सहायक - जिन्सी शाखा)

**प्रकाशक**

गोदावरी नगरपालिका

नगर कार्यपालिकाको कार्यालय

बज्रवाराही, ललितपुर

फोन नं. : ०१-५५७२५९२

फ्याक्स नं. : ०१-५५७०८२४

**इमेल**

info@godawarimunlalitpur.gov.np

**वेबसाइट**

www.godawarimunlalitpur.gov.np

**प्रकाशन**

२०८१ भाद्र

**मुद्रण**

शारदा प्रिन्टिङ्ग प्रेस

९८४१३३६३९४

चापागाउँ, ललितपुर

## मेरो भनाई

गोदावरी नगरपालिकालाई समृद्ध नगरपालिका बनाउने अभियानमा हामीलाई सहयोग गर्नुहुने, रचनात्मक सुझाव दिनुहुने, आलोचनात्मक टिप्पणी गरेर हामीलाई मार्गदर्शन गर्नुहुने सम्पूर्ण नगरबासी, राजनीतिक दलका प्रमुख तथा प्रतिनिधि, विभिन्न सरकारी कार्यालयका प्रमुखहरू, कर्मचारी, बुद्धिजिवी, पत्रकार, निजी क्षेत्र, समाजसेवी लगायत सम्पूर्णमा हार्दिक आभार व्यक्त गर्दछु ।



राष्ट्रियता, लोकतन्त्र, सामाजिक न्याय, समतामूलक समाज निर्माणको लागि भएका राजनीतिक तथा सामाजिक आन्दोलनहरूमा जीवन उत्सर्ग गर्नुहुने सम्पूर्ण ज्ञात अज्ञात सहिदहरूप्रति भावपूर्ण श्रद्धाञ्जली अर्पण गर्दछु ।

वि.सं.२०७४ सालको स्थानीय तह निर्वाचन पश्चात् गोदावरी नगरपालिकामा महत्वपूर्ण र दीर्घकालीन प्रभाव पार्ने योजनाहरू सम्पन्न भएका छन् भने केही योजनाहरू अन्तिम चरणमा पुगेका छन् । लगानी धेरै गर्नुपर्ने र समय पनि धेरै लाग्ने योजनाहरूलाई बहुवर्षीय योजनामा राखेर कार्य सञ्चालन भइरहेको अवगत गराउँदछु । सम्पन्न भएका योजनाहरूबाट नगरवासी लाभान्वित हुनुभएको प्रसङ्ग यहाँ प्रस्तुत गर्न पाउँदा हर्षित छु । गोदावरी नगरपालिकालाई बस्न योग्य शहर बनाउन र नगरपालिकाले प्रवाह गर्ने सेवालार्इ जनमुखी र सरल बनाउन हामीले ल्याएका योजनाले नगरवासी लाभान्वित हुनुहुनेमा हामी विश्वस्त छौं ।

विविध परिस्थितिका कारण राजश्व संकलनमा भएको कमि र अन्य आर्थिक स्रोतबाट बजेट प्राप्त नभएको वर्तमान अवस्थाले नयाँ योजना यो वर्ष नै शुरु गर्न सकिएला कि नसकिएला भन्ने संशय हामीमा उत्पन्न भएको छ । तर, पनि नगरवासीको आवश्यकतालाई मध्यनजर गरी केही योजनाहरू सुरु गर्न भगीरथ प्रयास गरिरहेका छौं ।

पूर्वाधार निर्माण, सांस्कृतिक सम्पदाको संरक्षण, गुणस्तरीय शिक्षा र स्वास्थ्यमा समान पहुँचको व्यवस्था गर्नु हाम्रो दायित्व हो । यसका साथै दक्ष जनशक्ति उत्पादनका लागि व्यवसायिक तालिमलाई हामीले प्राथमिकतामा राखेका छौं । नगरपालिका भित्रका जनशक्तिलाई विदेश पलायन हुन नदिन हामीले नगरवासीलाई उद्यमी बन्न प्रेरित गरेका छौं, जसका लागि निजी क्षेत्रसंग सहकार्य गरी अघि बढेका छौं ।

साविकका गोदावरी नगरपालिका, बज्रवाराही नगरपालिका, कार्यविनायक नगरपालिकाको ५ वटा वडा र साविकको देवीचौर गा.वि.स.लाई समेटेर वि.सं. २०७३ फागुन २७ गते यो नगरपालिका बनाइएको हो । यो नगरपालिकाको भौगोलिक क्षेत्रफल ९६.११ वर्ग किलोमिटर रहेको छ । ऐतिहासिक, पर्यटकीय र सांस्कृतिक यो सहरको धार्मिक सहिष्णुता विशेषता र पहिचान हो ।

विकट र दुर्गम ठाउँहरू समेटिएको यस नगरपालिकाका केही वडाहरू भौतिक विकास र व्यक्तिको सचेतनामा हुनुपर्ने विकासमा पनि पिछि छन् । यी वडाहरूलाई अन्य वडाहरूमा भएका विकासको स्तरमा ल्याई पुर्याउन धेरै काम गर्नुपर्ने अवस्था छ । त्यसैले, हामीले नगरभित्रका विकट वडाहरूलाई प्राथमिकतामा



## मेरा शब्द

मिति २०७९ साल वैशाख ३० गते सम्पन्न भएको निर्वाचनबाट जनताको अपार माया र भरोसाका साथ गोदावरी नगरपालिकाको विकास र समृद्धिको नेतृत्वमा विजय गराउनु भएकोमा सम्पूर्ण नगरबासी जनसमुदायप्रति हार्दिक आभार एवं धन्यवाद व्यक्त गर्दछु । राष्ट्रियता, लोकतन्त्र, सामाजिक न्याय, समतामूलक समाज निर्माणको लागि भएका राजनीतिक तथा सामाजिक आन्दोलनहरूमा जीवन बलिदान गर्नुहुने सम्पूर्ण ज्ञात अज्ञात शहिदहरूप्रति भावपूर्ण श्रद्धाञ्जली व्यक्त गर्दछु । साथै राष्ट्रियता स्वाधिनतास सामाजिक न्याय, समानता र समृद्धि प्राप्तिको लागि संघर्ष गर्नुहुने महान नेपाली जनता र अभियानको सफल नेतृत्व गर्नुहुने नेपाली राजनीतिका व्यक्तित्वहरूप्रति हार्दिक सम्मान व्यक्त गर्न चाहन्छु ।



गोदावरी नगरपालिकालाई मध्यनजर राखी आ.व.२०८१/०८२ को बजेट प्रस्तुत भएको छ । “कृषि पूर्वाधार र पर्यटकीय नगरी, स्वच्छ, समावेशी, समृद्ध गोदावरी” भन्ने नाराका साथ कृषि, पर्यटन, सामाजिक विकास र दिगो भौतिक पूर्वाधारको निर्माण सहित गोदावरी नगरलाई समृद्ध बनाउने दीर्घकालीन सोच रहेको छ ।

अबको हाम्रो प्रयास दिगो विकास, सुशासन र फराकिलो आर्थिक वृद्धि गरी गरिबीको चपेटामा परेका र पर्न लागेका यहाँका जनताको जीवनस्तर उकास्न गरिबी लक्षित आर्थिक, सामाजिक, सांस्कृतिक कार्यक्रमहरूको बढोत्तरी, रोजगारीका अवसरहरूको सिर्जना, शिक्षामा समान पहुँच, दक्ष जनशक्ति उत्पादनमा जोड दिने, व्यवसायिक तालिम मार्फत सीप विकासमा जोड दिने, उत्पादनशील क्षेत्रहरूको लगानीमा जोड दिने, गुणस्तरीय पूर्वाधार व्यवस्थापन निर्माण र मानवीय आधारभूत आवश्यकताहरू तथा खानेपानीमा जोड दिई नगरबासीलाई परिवर्तनको प्रत्यक्ष लाभ पुऱ्याउन नगरपालिका कटिवद्ध रहेको जानकारी गराउन चाहन्छु ।

संघ, प्रदेश र स्थानीय तहबीचको सम्बन्ध सहकारिता, सहअस्तित्व र समन्वयको सिद्धान्तमा आधारित रहेको छ, जसले गर्दा स्थानीय सरकारका साभा समस्याहरूको समाधानमा सहजता मिल्ने अपेक्षा राख्न सकिन्छ । बजेट कार्यान्वयनका चरण र प्राथमिकता असिमित हुन्छन । ती प्राथमिकताहरूलाई बजेटसँग सामन्जस्यता गर्नुपर्ने हुन्छ । कुल ग्राहस्थ उत्पादनमा वृद्धि, भौतिक, आर्थिक, सामाजिक, दक्ष जनशक्ति सूचकाङ्कको बढोत्तरी नै बजेट कार्यान्वयनबाट भएको योगदानको मापन भएको हुँदा त्यसतर्फ ध्यान दिनु अत्यावश्यक हुन्छ ।

अगाडिका पाँच वर्षका बजेट कार्यान्वयनको अवस्थालाई तुलना गर्दा यो वर्षको बजेट पनि विगतका योजनालाई पूरा गर्ने र केही थप प्राथमिक योजनाका विषयमा ध्यान दिने तर्फ लाग्न सबै नगर जनसमुदायमा अपिल गर्न चाहान्छु ।

अन्त्यमा, बजेट बनाउँदा प्रत्यक्ष वा परोक्ष रूपमा सहयोग पुऱ्याउनु हुने नगर प्रमुखज्यू, कार्यपालिका सदस्यज्यूहरू, नगरसभाका सदस्यज्यूहरू, प्रमुख प्रशासकीय अधिकृतज्यू, वडाका जन प्रतिनिधिज्यूहरू, विज्ञ महानुभावहरू, राजनीतिक दलका प्रतिनिधि एवं राजनीतिज्ञ, संचारजगत्, नागरिक समाज, निजी क्षेत्र एवं विकास सहायत्री लगायत सम्पूर्ण नगरबासी दाजुभाई तथा दिदीबहिनीहरू तथा अहोरात्र खटिने नगरपालिकाका सम्पूर्ण कर्मचारी मित्रहरूलाई हार्दिक धन्यवाद ज्ञापन गर्दछु।

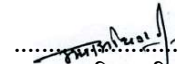
  
(मुना अधिकारी)

उप-प्रमुख  
गोदावरी नगरपालिका  
बज्रवाराही, ललितपुर

## विषय-सूची

| क्र.सं. | शीर्षक   | पेज नं. |
|---------|--|---------|
| १.      | गोदावरी नगरपालिका संक्षिप्त परिचय                            | (च)-(झ) |
| २.      | नीति, कार्यक्रम तथा बजेट                                     | १-२०    |
| ३.      | बजेट बक्तव्य   | २१-३१   |
| ४.      | अनुसूची-१, आयव्ययको संक्षिप्त विवरण                          | ३२-३९   |
| ५.      | अनुसूची-२, राजश्व अनुमान तथा अन्य प्राप्ती                   | ४०-४२   |
| ६.      | अनुसूची-३, व्यय अनुमान                                       | ४३      |
| ७.      | अनुसूची-५, क्षेत्रगत व्यय अनुमान                             | ४४-४६   |
| ८.      | अनुसूची-६, वार्षिक विकास कार्यक्रम                           | ४७-१३४  |
| ९.      | अनुसूची-७, गैर सरकारी संस्था तथा अन्य संघ संस्थाका कार्यक्रम | १३५-१३९ |
| १०.     | आर्थिक ऐन, २०८० तथा राजश्वका दररेट                           | १४०-१८८ |
| ११.     | विनियोजन ऐन, २०८०  | १८९-१९२ |
| १२.     | कार्यक्रम सञ्चालन मापदण्ड                                    | १९३-१९९ |
| १३.     | गोदावरी नगरपालिकाको पदाधिकारीहरूको सम्पर्क नम्बरहरू          | २००-२०२ |
| १४.     | गोदावरी नगरपालिका कर्मचारीहरूको सम्पर्क नम्बरहरू             | २०३-२१६ |



सयौं थुंगा फूलका हामी, एउटै माला नेपाली  
सार्वभौम भई फैलिएका, मेची-महाकाली ।  
प्रकृतिका कोटी-कोटी सम्पदाको आँचल  
वीरहरूका रगतले, स्वतन्त्र र अटल  
ज्ञानभूमि, शान्तिभूमि तराई, पहाड, हिमाल  
अखण्ड यो प्यारो हाम्रो मातृभूमि नेपाल ।  
बहुल जाति, भाषा, धर्म, संस्कृती छन् विशाल  
अग्रगामी राष्ट्र हाम्रो, जय जय नेपाल ।

(क)

# गोदावरी नगरपालिकाको नगरगान

रचनाकार : वशिष्ट अधिकारी

सङ्गीतकार : आलोकश्री

गायन : धर्मेन्द्र सेवान, प्रताप दास र निशा देशार

फुल्चोकीको शिर बाग्मतीको तीर  
फुलै राम्रो गोदावरी वन पाखा भीर  
गोदावरी फूल हाम्रो शिरमा सजाऔं  
हामी मिली हाम्रो नगर सुन्दर बनाऔं !

देवीचौरको देउराली गोदामचौरको मैदान  
जल जङ्गल जडीबुटी वनस्पति उद्यान  
स्वर्गसरि गोदावरी पर्यटनको ठाउँ  
हामी मिली हाम्रो नगर सुन्दर बनाऔं !

ठैब ठेचो जात्रा हाम्रो बाह्र बसें मेला  
पहरी दनुवारको पहिचान अन्त कहाँ होला ?  
रीतिस्थिति संस्कृति मिली जोगाऔं  
हामी मिली हाम्रो नगर सुन्दर बनाऔं !

विशङ्खु छम्पीमाई तिलेश्वर धाम  
वज्रवाराही चम्पापुर श्वेतवाराही नाम  
टीकाभैरव सन्तानेश्वर पूजनीय ठाउँ  
हामी मिली हाम्रो नगर सुन्दर बनाऔं !

(ख)



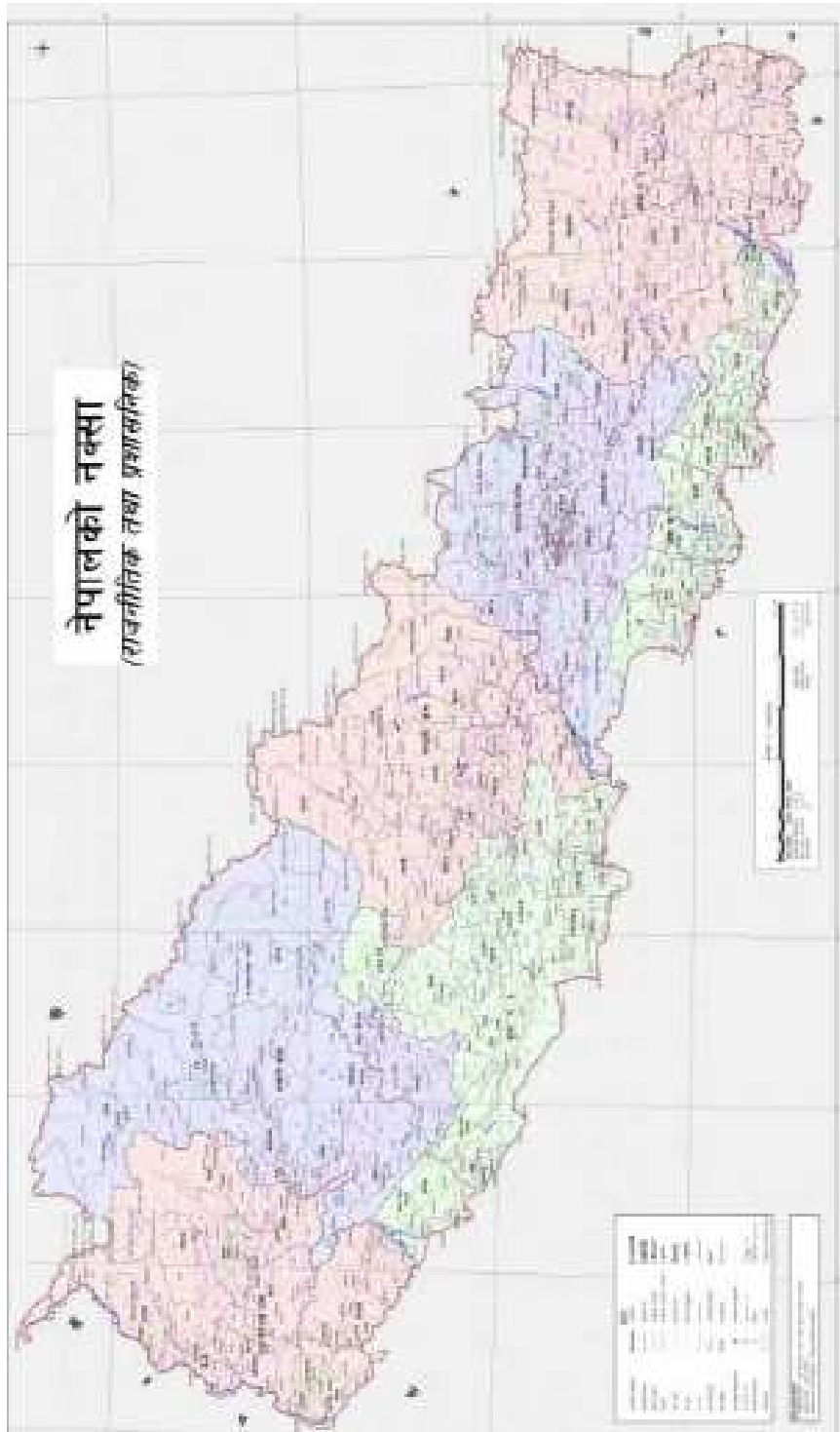

(ग)

# ललितपुर जिल्लाको नक्सा



(घ)

## गोदावरी नगरपालिकाको नक्सा



# गोदावरी नगरपालिका

## संक्षिप्त परिचय

नेपालको संविधान २०७२ जारी भए पश्चात नेपालको राज्य पुर्नसंरचना हुँदा नेपाल सरकारले मिति २०७३/११/२७ मा गरेको घोषणा अनुसार साविकका गोदावरी नगरपालिका, बज्रवाराही नगरपालिका र कार्यविनायक नगरपालिकाको ५ वटा वडा र साविकको देवीचौर गा.वि.स.लाई समेटेर गठन भएको यस नगरपालिका उपत्यकाकै क्षेत्रफलको हिसावले सबैभन्दा ठुलो, धार्मिक, सांस्कृतिक प्राकृतिक हिसावले महत्वपूर्ण पर्यटकीय नगरपालिका हो । यस नगरपालिकामा जम्मा १४ वटा वडा रहेका छन् भने यस नगरपालिकाको केन्द्र बज्रवाराही चापागाउँमा रहेको छ ।

धार्मिक, सांस्कृतिक, ऐतिहासिक एवम् पर्यटकीय दृष्टिकोणले अत्यन्त महत्वपूर्ण रहेको गोदावरीको नामबाट नै यस नगरपालिकाको नामाकरण भएको हो । उपत्यकाकै सबैभन्दा होंचो भाग देविचौरको बावियागाउँ ११०८ मिटर र सबैभन्दा अग्लो स्थान फुलचोकी २७५७ मिटर यसै नगरपालिकामा अवस्थित छ भने उपत्यकाका चार नारायण मध्ये एक नारायण विशंखुनारायण यस नगरपालिकामा अवस्थित छ । त्यस्तै गजुर नभएको मन्दिर बज्रवाराही, स्वेतवाराही, टिकाभैरव, सन्तानेश्वर जस्ता प्रसिद्ध मन्दिरहरू यसै नगरपालिकामा रहेका छन् । त्यस्तै लिच्छवीकालीन पुरातात्विक महत्व बोकेका विभिन्न मठ मन्दिरहरू यस नगरपालिकामा प्रसस्तै रहेका छन् । आन्तरिक र बाह्य पर्यटक आकर्षित गर्ने मनोरम प्राकृतिक छटाले सुसज्जित पर्यटकीय दृष्टिकोणले अत्यन्त महत्वपूर्ण गोदावरी यहाँको आकर्षणयुक्त प्रमुख क्षेत्रको रूपमा रहेको छ । यस नगरपालिकामा रहेका हरेक डाँडाकाँडाहरू प्राकृतिक रूपले सुन्दर, रमणीय, जैविक विविधतायुक्त र आकर्षक रहेका छन् ।

### नगरपालिकाको भौगोलिक अवस्था, सिमाना तथा क्षेत्रफल

- १) समुन्द्री सतह देखि उचाई ११०८ मिटर देखि २७५७ मिटर
- २) क्षेत्रफल : ९६.११वर्ग कि.मि.
- ३) सिमाना:
  - पूर्व: ललितपुर जिल्लाको महालक्ष्मीनगरपालिका र काभ्रे जिल्ला
  - पश्चिम: ललितपुर महानगरपालिका र काठमाडौं जिल्ला
  - उत्तर: ललितपुर महानगरपालिका
  - दक्षिण: बागमती गाउँपालिका, कोन्ज्योसोम गाउँपालिका र मकवानपुर जिल्ला
- ४) अवस्थिति :
  - अक्षांशअक्षांश : २७३८.५ उत्तरी अक्षांश

देशान्तर : ८५२४.५७ पूर्वी देशान्तर

जनसंख्या विवरण : वि.सं. २०७८ सालको १२ औं राष्ट्रिय जनगणना अनुसार यस नगरपालिकाको संक्षिप्त जनगणना विवरण तपशिल अनुसार रहेको छ ।

परिवार संख्या : २४,०४५

जम्मा जनसंख्या : ९७,६३३ जना

पुरुष : ४८,१४० (४९.३५)

महिला : ४९,४९३ (५०.७५)

परिवारको औषत : ४.०६

लैङ्गिक अनुपात : ९७.२७

जनघनत्व : १०१६ जना

साक्षरता : ८३.५

पुरुषको साक्षरता : ९०.३२५

महिलाको साक्षरता : ७५.९५

राजनीतिक एवं प्रशासनिक विभाजन

| क्र.सं. | नयाँ वडा | समावेश साविकका नगरपालिका र गा.वि.स. | वडा केन्द्र |
|---------|----------|-------------------------------------|-------------|
| १.      | १        | गोदावरी नगरपालिका वडा नं. १ र २     | दमाइटार     |
| २.      | २        | गोदावरी नगरपालिका वडा नं. ३ र ४     | विष्टछाप    |
| ३.      | ३        | गोदावरी नगरपालिका वडा नं. ५-७       | किटिनी      |
| ४.      | ४        | गोदावरी नगरपालिका वडा नं. ८ र ९     | बडिखेल      |
| ५.      | ५        | बज्रवाराही न.पा. वडा नं. १४ र १५    | लेले        |
| ६.      | ६        | बज्रवाराही न.पा. वडा नं. १६ र १७    | टिकाभैरव    |
| ७.      | ७        | देवीचौर वडा नं. १ - ९               | बुरुन्चुली  |
| ८.      | ८        | कार्यविनायक वडा नं. १७ र १८         | खहरे        |
| ९.      | ९        | कार्यविनायक वडा नं. १४ - १६         | छम्पी       |
| १०      | १०       | बज्रवाराही वडा नं. ११ - १३          | प्यांगगाउँ  |
| ११      | ११       | बज्रवाराही वडा नं. ८-१०             | कुश्लेचौर   |
| १२      | १२       | बज्रवाराही वडा नं. ४-७              | सरस्वतीखेल  |

|    |    |                        |                         |
|----|----|------------------------|-------------------------|
| १३ | १३ | बज्रवाराही वडा नं. १-३ | भरुवारासी<br>भन्ज्याङ्ग |
| १४ | १४ | गोदावरी वडा नं. १०-१२  | ढडया टांगाढोका          |

**प्रमुख ऐतिहासिक तथा धार्मिक स्थलहरु, नदिनालाहरु, व्यापारीक केन्द्रहरु,  
शैक्षिक संस्था, स्वास्थ्य संस्थाहरु र अन्य**

**१. ऐतिहासिक तथा धार्मिक स्थलहरु**

| सि.नं | ऐतिहासिक तथा धार्मिक स्थलहरु                   | मेला लाग्ने समय                          |
|-------|--|--|
| १.    | गोदावरी  | प्रत्येक १२/१२ वर्ष                      |
| २.    | विशंखुनारायण                                   | कार्तिक ठुलो एकादशी                      |
| ३.    | सन्तानेश्वर                                    | साउन महिना भरी विशेष र अन्य दिनहरुमा पनि |
| ४.    | स्वेतवाराही                                    | हरेक दिन                                 |
| ५.    | बज्रवाराही                                     | विशेषगरी दशैं र प्रायजसो हरेक दिन        |
| ६.    | टिकाभैरव                                       |  |
| ७.    | सरस्वतीकुण्ड (तिलेश्वरधाम)                     |  |
| ८.    | ठेचो नवदुर्गा भवानी मेला                       | हरेक १२/१२ वर्षमा                        |
| ९.    | कटुवालदह (रातो मच्छिन्द्रनाथलाई नुहाउने स्थान) |  |
| १०.   | मुक्तिनाथ गोदामचौर                             |  |
| ११.   | तपेश्वरधाम                                     |  |
| १२.   | लेले मनकामना                                   |  |
| १३.   | गोदावरी फुलचोकी मन्दिर                         |  |
| १४.   | लेले फुलचोकी मन्दिर                            |  |

**२. नदिनालाहरु**

| सि.नं. | नदिनालाहरु    | मुख्य विशेषता  |
|--------|---------------|--|
| १.     | गोदावरी खोला  | पवित्रधाम गोदावरी कुण्डबाट उत्पत्ति भई बगेको, नगरपालिकाको वडा नं. १, २ र ३ मा खानेपानी आपूर्ति साथै सिंचाई सुविधा पुगेको |
| २.     | कर्मनाशा खोला | खानेपानी तथा सिंचाईको लागि प्रयोग भएको, दक्षिणबाट उत्तरतर्फ बग्ने नेपालको एकमात्र  |

|    |                  |  |
|----|------------------|--|
| ३. | नख्खुखोला        | खानेपानी तथा सिंचाईको लागि प्रयोग भएको |
| ४  | महादेव खोला लेले | खानेपानी तथा सिंचाई                    |

३. व्यापारीक केन्द्रहरु

| सि.नं. | व्यापारीक केन्द्रहरु |
|--------|----------------------|
| १.     | गोदावरी              |
| २.     | टौखेल                |
| ३.     | हांडेगाउँ            |
| ४.     | बांडेगाउँ            |
| ५.     | ठैव                  |
| ६.     | ठेचो                 |
| ७.     | चापागाउँ             |
| ८      | प्याङगाउँ            |

गोदावरी नगरपालिकाको  
आर्थिक वर्ष २०८१/०८२ को  
**नीति तथा कार्यक्रम**

गोदावरी नगरपालिकाको १५ औं नगरसभामा उपस्थित गोदावरी नगरपालिकाका नगर प्रमुखज्यू, प्रमुख प्रशासकीय अधिकृतज्यू, नगरसभाका सम्पूर्ण सदस्यज्यूहरू, प्रत्यक्ष प्रसारण सुनिरहनु भएका देश विदेशमा रहनु भएका सम्पूर्ण नगरवासी आमा, बुवा दाजु, भाई तथा दिदी बहिनीहरू ।

आजको यो महत्वपूर्ण नगरसभाको अधिवेशनमा हार्दिक स्वागत एवं धन्यवाद प्रकट गर्दछु । ऐतिहासिक संविधानसभाबाट निर्मित नेपालको संविधानमा व्यवस्था भए बमोजिम २०७४ मा पहिलो निर्वाचनबाट संघीयता कार्यान्वयनमा आधारभूत अंगको रूपमा रहेको स्थानीय सरकार गठन भई सञ्चालन भईरहेकोमा २०७९ सालमा सम्पन्न दोस्रो स्थानीय तहको निर्वाचनबाट हामी निर्वाचित भए पश्चात् दोस्रो कार्यकालको तेस्रो वर्षको नीति तथा कार्यक्रम प्रस्तुत गर्न पाउँदा निकै खुशी लागेको छ ।

हामीलाई गोदावरी नगरपालिकाको समग्र विकास र समृद्धिका लागि सहयोग गरी अत्यन्त विश्वास गर्नुभएकोमा सम्पूर्ण नगरवासी आमाबुवा दाजुभाई दिदी बहिनीहरूमा हार्दिक कृतज्ञता प्रकट गर्दछु ।

नेपालको सार्वभौमसत्ता, स्वाधीनता, भौगोलिक अखण्डता, राष्ट्रिय हित, स्वाभिमान र नेपालको संघीय लोकतान्त्रिक गणतन्त्रात्मक शासन व्यवस्थाका लागि आफ्नो जीवन उत्सर्ग गर्नुहुने ज्ञात अज्ञात शहीदहरू प्रति उच्च सम्मान प्रकट गर्दै हार्दिक श्रद्धाञ्जली व्यक्त गर्दछु । विभिन्न राजनीतिक आन्दोलनमा घाइते तथा बेपत्ता हुनुभएका आन्दोलनका योद्धा नागरिकहरू प्रति उच्च सम्मान प्रकट गर्दछु ।

आर्थिक वर्ष २०८१/८२ को नीति तथा कार्यक्रमको लक्ष्य "पूर्वाधारमा विकास, शिक्षा, स्वास्थ्य, सामाजिक क्षेत्रमा प्रगति: सुशासन विकास र समृद्धि" रहेको व्यहोरा जानकारी गराउन चाहन्छु ।

नगरपालिकाको सर्वाङ्गीण विकासका लागि स्थानीय सरकारसँग जनताहरूको अपार अपेक्षा एवं आशा रहेको हुन्छ । उपलब्ध श्रोत-साधन र अवसरको उच्चतम प्रयोग, न्यायोचित वितरण र संविधान प्रदत्त अधिकारहरूको सफल कार्यान्वयन मार्फत संघीयताको सफल अभ्यासबाट नै जनताको विकास र समृद्धिको आकांक्षालाई पुरा गर्न सकिन्छ । गोदावरी नगरपालिको नगर उपप्रमुखको हैसियतले यहाँहरू



सामु गोदावरी नगरपालिकाको आर्थिक वर्ष २०८१/८२ को नीति तथा कार्यक्रम प्रस्तुत गर्न पाउँदा गौरवको अनुभूती गरेको छु ।

आर्थिक वर्ष २०८१/८२ को वार्षिक नीति तथा कार्यक्रम तयार गरी रहँदा स्वच्छ, समृद्ध, समतामूलक, हराभरा, समावेशी र विकसित नगरपालिकाको भावी तस्वीरलाई सामुन्नेमा राखेको छु । नेपालको संविधान, २०७२, स्थानीय सरकार सञ्चालन ऐन, २०७४, राष्ट्रिय प्राकृतिक स्रोत तथा वित्त आयोग ऐन, २०७४, अन्तर सरकारी वित्त व्यवस्थापन ऐन, २०७४, नेपाल सरकार तथा बागमती प्रदेश सरकारले तर्जुमा गरेका बजेट तथा कार्यक्रम, दीगो विकासका लक्ष्यहरू हासिल गर्ने लगायतका नेपाल सरकारले अन्तर्राष्ट्रिय क्षेत्रमा जनाएका प्रतिबद्धताहरूबाट सिर्जित दायित्व, यस नगरपालिकाको आवधिक योजनाले लिएका लक्ष्य, उद्देश्य, रणनीति तथा कार्यक्रमहरू, नेपाल सरकार, बागमती प्रदेश सरकारका आवधिक विकास योजनाहरू, संघ र प्रदेश सरकारले अवलम्बन गरेका आर्थिक, सामाजिक लगायतका विकासका नीतिहरू र मध्यकालीन खर्च संरचना लगायत नेपाल सरकारबाट भएका अन्तर्राष्ट्रिय महासन्धी तथा सन्धीहरू र त्यसबाट सिर्जित दायित्वहरू, संघ तथा प्रदेश सरकारले अवलम्बन गरेका राष्ट्रिय एवं प्रादेशिक नीतिहरू, आर्थिक नीतिहरू रहेका छन् गोदावरी नगरवासी, प्रतिनिधिसभा र प्रदेश सभाका सदस्यज्यूहरू, बुद्धिजीवी तथा नागरिक समाज र विद्वत वर्गहरूबाट प्राप्त सुझावहरू तथा अन्य प्रचलित ऐन कानूनहरूको परिधीभित्र रही यस गोदावरी नगरपालिकाको आर्थिक वर्ष २०८१/८२ को नीति तथा कार्यक्रम तर्जुमा गरिएको छ ।

लोकतन्त्रका आधारभूत मूल्य, मान्यता, बहुदलीय लोकतान्त्रिक शासन प्रणाली, मानव अधिकार, सामाजिक न्याय, सहकारिता, सहअस्तित्व र समन्वयको सिद्धान्तलाई आत्मसाथ गर्दै विधिको शासन प्रति पूर्ण प्रतिबद्ध छु । लोकतन्त्रलाई सामाजिक जीवन पद्धतिको रूपमा स्थापित गर्ने कुरामा स्थानीय सरकार हरपल प्रयत्नशील रहेको छ । शासकीय व्यवस्थामा आएको परिवर्तनको अनुभूति सबै नगरवासीले गर्न सकुन् भन्नेमा हामीहरू अत्यन्त सचेत छौं । नगरको भौगोलिक, आर्थिक, सामाजिक तथा सांस्कृतिक विविधतालाई आत्मसाथ गर्दै सन्तुलित र समन्यायिक विकासको बाटोमा अघी बढ्न नगर सरकार दृढ छ । "जनप्रतिनिधिहरू शासक होइनन्, जनताका सेवक हुन्" भन्ने मान्यतामा आधारित जनउत्तरदायी, पारदर्शी, मेहनती र सहयोगी संयन्त्रबाट नै समृद्धि हासिल गर्न सकिन्छ भन्ने मान्यतालाई हामीले आफ्नो मार्गदर्शक सिद्धान्तको रूपमा ग्रहण गरेका छौं ।

नागरिकले अनुभूति गर्ने गरी विकासको प्रतिफल वितरण शिक्षा, स्वास्थ्य, कृषि तथा पशुपालनका क्षेत्रमा गुणात्मक र परिमाणात्मक सुधार क्रमागत आयोजना सम्पन्न उद्योग, व्यापार व्यवसाय लगानीको वातावरण, सुशासन, समावेशी विकास, दीगो विकास लगायतका समसामयिक मुद्दाहरूलाई निरन्तर सम्बोधन नगरमा उपलब्ध सीप, पूँजी, प्रविधि र क्षमताको प्रभावकारी उपयोग गर्न सहकारी र निजी क्षेत्रसँगको सहकार्य नीति तथा कार्यक्रमको सफल कार्यान्वयनका लागि संघीय सरकार र प्रदेश सरकारसँग सहअस्तित्व र समन्वय र सहकार्यलाई प्राथमिकतामा राखिनेछ ।

### **आदरणीय नगरसभा सदस्यज्यूहरू**

अब म आर्थिक वर्ष २०८१/८२ मा यस नगरपालिकाले अख्तियार गरेका विषय क्षेत्रगत नीति तथा कार्यक्रमहरू प्रस्तुत गर्दछु ।

## (क) आर्थिक विकास

### (अ) कृषि विकास/पशुपन्छी सेवा

१. कृषि पेशालाई आयमूलक, आधुनिक र मर्यादित पेशा तथा उत्पादनशील व्यवसायका रूपमा विकास गर्न कृषकलाई सीप विकास र क्षमता अभिवृद्धि गर्न प्रविधि हस्तान्तरणका कार्यक्रमहरू सञ्चालन गरिनेछ । कृषि तथा पशुपालनमा उत्पादन लागत कम गर्न आधुनिक कृषि सामग्री, औजार उपकरण तथा यान्त्रिकरणमा अनुदान उपलब्ध गराइने व्यवस्था मिलाइनेछ ।
२. कृषि अनुदानलाई सुव्यवस्थित गर्न कृषकहरूको विवरण प्रणालीमा प्रविष्ट गरी किसान सूचीकरण कार्यक्रमलाई निरन्तरता दिँदै किसान परिचय-पत्र वितरण गरिनेछ ।
३. “दिगो कृषिको आधार, प्राङ्गारिक खेतीको विस्तार” भन्ने नारालाई अङ्गिकार गर्दै प्राङ्गारिक खेती गर्ने तथा प्राङ्गारिक मल उत्पादन गर्ने किसानलाई अनुदान र प्रविधि सहयोगको व्यवस्था मिलाइनेछ । रासायनिक मलको न्यायोचित वितरण तथा नियमन, जैविक मल तथा विषादीको उत्पादन एवं प्रयोग गर्न कृषकलाई सचेतना, उत्पादन प्रविधि र प्रसारका कार्यक्रम सञ्चालनको व्यवस्था गरिनेछ । आइ पि एम कृषक पाठशाला कार्यक्रमलाई निरन्तरता दिइनेछ ।
४. कृषि उत्पादनमा रासायनिक विषादीको प्रयोगबाट मानव स्वास्थ्यमा हुने जोखिमलाई न्यूनीकरण गर्न रासायनिक विषादीको प्रयोगलाई पूर्ण रूपमा निषेध गर्दै जैविक किटनाशक औषधी र जैविक मलको उत्पादनलाई प्रोत्साहन गर्न निजी क्षेत्र, कृषि सहकारी र किसान समूहलाई प्रोत्साहन गरिनेछ ।
५. “माटो जीवनको आधार” भन्ने मूल नारा सहित माटोको अम्लीयपन कम गर्न, उत्पादन, उत्पादकत्व वृद्धि गर्न र माटोको गुणस्तरको आधारमा उपयुक्त खेतीवालीलाई प्रोत्साहित गर्न माटो परीक्षण गरी नतिजाका आधारमा कृषि चुन वितरण कार्यक्रमलाई निरन्तरता दिइनेछ ।
६. नगरभित्रका कृषि उपज भण्डारणका लागि वडा नं.५ लेलेमा निर्माणाधीन तरकारी तथा फलफूल चिस्यान केन्द्रलाई निर्माण सम्पन्न गरी व्यवस्थित रूपमा सञ्चालनमा ल्याइनेछ ।
७. सघन शहरी क्षेत्रमा नागरिकलाई खेती गर्ने बानीको विकास गर्न, स्वस्थ र ताजा तरकारी उत्पादन र उपभोग गर्न तथा परनिर्भरता न्यूनीकरण गर्न करेसाबारी तथा कौसी खेती कार्यक्रम सञ्चालन गर्ने नीति लिइनेछ ।
८. तरकारी खेती, आधुनिक मौरीपालन, च्याउखेती, पुष्पखेती, खाद्यान्नबाली, फलफूल उत्पादनमा आधुनिक र व्यवसायिक उत्पादन वृद्धि गर्न प्रविधि हस्तान्तरणका कार्यक्रम सञ्चालन गरिनेछ ।

९. उन्नत जातका विउ, प्राविधिक सेवा, प्रविधि हस्तान्तरण र उत्पादनमा आधारित अनुदान कार्यक्रम मार्फत सामुदायिक तथा सहकारी कृषि पद्धतिलाई प्रोत्साहन गर्दै कृषिको व्यवसायीकरण र आधुनिकीकरण गरिनेछ ।
१०. नगरभित्र सम्भावना भएका उच्च मूल्यमा विक्री हुने कृषि उपजहरूको उत्पादन र बजारीकरणलाई प्राथमिकता दिइनेछ ।
११. पशुपन्छी तथा बालीमा लाग्ने रोग कीरा तथा समस्याको सही पहिचान गरी थप क्षति न्यूनीकरण गर्न कृषकको घर आगनमा प्राविधिक सेवाको पहुँच पुर्‍याउन “कृषकसँग प्राविधिक” अन्तर्गत पशु तथा बाली उपचार शिविर कार्यक्रमलाई निरन्तरता दिइनेछ ।
१२. गाई, भैंसीमा कृतिम गर्भाधान मार्फत उन्नत नश्लका बाछ्याबाछी पाडापाडी उत्पादनका कार्यक्रमलाई निरन्तरता दिइनेछ ।
१३. स्थानीयजातका लोकल कुखुरा पालन, बाखापालन, गाई भैंसी पालनका लागि कृषि प्रसार तथा आवश्यक प्रविधि हस्तान्तरण गरिनेछ ।
१४. “रोग नियन्त्रणमा संकल्प, खोप मात्र हो विकल्प” भन्ने मूल नाराका साथ पशुहरूमा लाग्ने महामारीजन्य रोग नियन्त्रण तथा रोकथामका लागि भ्याक्सिनेसनको कार्यक्रमलाई निरन्तरता दिइनेछ ।
१५. सामुदायिक कुकुरहरूको सङ्ख्या नियन्त्रण गर्न बन्ध्याकरण कार्यक्रमलाई निरन्तरता दिइनेछ ।
१६. कम लागतमा दूध तथा मासु उत्पादनका लागि घाँसखेतीका कार्यक्रम सञ्चालन गरिनेछ ।
१७. दुहुना गाई र भैंसी खरिदमा नगरपालिकाका किसानहरूले गरेको ठूलो लगानीलाई न्यूनीकरण गर्न “थोरे र कोरलीमा लगानी, कृषकको दिगो आमदानी” भन्ने मूल नाराका साथ थोरे र कोरली हुर्काउन अनुदानका कार्यक्रमहरू सञ्चालन गरिनेछ ।
१८. नगर भित्रका सार्वजनिक पोखरीहरूमा माछाका भुरा राख्ने कार्यक्रमलाई निरन्तरता दिइनेछ ।
१९. नगर भित्रका कृषि तथा पशुपालनसँग सम्बन्धित व्यवसायहरूलाई दर्ता गरी नियमन गरिनेछ ।
२०. कृषि र पशुपालनको क्षेत्रमा उत्पादन, रोग महामारी नियन्त्रण, विपत न्यूनीकरण, जुनोतिक रोगबाट बच्न स्कूल शिक्षाका कार्यक्रमहरू सञ्चालन गरिनेछ ।
२१. नगरभित्रका कृषक, कृषक समूह तथा कृषि सहकारीबाट उत्पादित अर्गानिक उपजहरूलाई प्रोत्साहन गर्न स्थानीय तथा अन्य बजारमा बजारीकरणका लागि निजी तथा अन्य निकायहरूसँग समन्वय र सहकार्य गरिनेछ ।
२२. सामुदायिक वनसँगको साझेदारीमा उन्नत जातको घाँस खेती विस्तार, प्राविधिक सेवा र उत्पादनमा आधारित अनुदान जस्ता कार्यक्रम मार्फत पशुपालनलाई व्यवसायीकरण गर्दै लगिनेछ ।

(आ) खानेपानी र सिंचाई

२३. नगरपालिकाबाट तयार पारिएको खानेपानी सरसफाई तथा स्वच्छता योजना, २०८१ लाई स्वीकृत गरी सोही बमोजिम खानेपानी सरसफाई तथा स्वच्छताका योजनाको छनोट, निर्माण तथा सञ्चालन गर्ने नीति लिइनेछ ।
२४. “स्वच्छ पानीको लागि महिला सहभागिता” भन्ने मूल नारालाई व्यवहारमा अवलम्बन गर्नको लागि गोदावरी नगरपालिकाका महिलाहरूलाई खानेपानीका श्रोत (पानी मुहान, ढुङ्गेधारा, पोखरी र राजकुलो) संरक्षण साथै आकाशे पानी संकलन र पुनर्भरण अभियानलाई सार्थक बनाउन तालिम सञ्चालन गरिनेछ ।
२५. गोदावरी नगरपालिकाको खानेपानी प्रणालीहरूबाट शुद्ध खानेपानी वितरण गर्नको लागि खानेपानी उपभोक्ता सरसफाई समितिहरूको सहकार्यमा खानेपानी प्रणालीहरूमा खानेपानी सुरक्षा योजना लागू गरिनेछ ।
२६. २०० भन्दा बढी घरधुरीहरूमा खानेपानी वितरण गर्ने खानेपानी उपभोक्ता र सरसफाई समितिहरूलाई खानेपानी संरचनाहरूको सम्पत्ति विवरण सहित व्यावसायिक योजना निर्माणको लागि सहजिकरण गरिनेछ ।
२७. गोदावरी नगरपालिकाको खानेपानी सरसफाई तथा स्वच्छता ऐन, २०८० अनुसार सबै खानेपानी उपभोक्ता तथा सरसफाई समितिहरूलाई नगरपालिकामा दर्ता गर्ने वातावरण सिर्जना गर्ने साथै उपभोक्ता समितिहरूलाई नेतृत्व विकासका लागि तालिम सञ्चालन गरिनेछ ।
२८. स्थानीय अगुवाहरू, गैह्रसरकारी संस्थाहरू, निजी क्षेत्रहरूको सहकार्यमा गोदावरी नगरपालिका भित्र सबै नदीनालाहरू, पोखरी, ढुङ्गेधारा, राजकुलो सरसफाई अभियान सञ्चालन तथा ललितपुर महानगरपालिकासँग सहकार्य गरी राजकुलोको पूर्णनिर्माण कार्य अगाडि बढाइनेछ ।
२९. खानेपानी सरसफाई तथा स्वच्छता सम्बन्धी क्रियाकलापलाई अगाडि बढाउन नगरस्तरीय/वडास्तरीय लैङ्गिकमैत्री, समावेशी हिसाबले खानेपानी सरसफाई तथा स्वच्छता समिति (M-WASHCC) गठन गरिनेछ ,
३०. नगरक्षेत्र भित्र रहेका राजकुलो तथा कुलोहरूलाई व्यवस्थित गर्न राजकुलो तथा कुलोहरूको स्तरोन्नती कार्यलाई तिव्रता दिइनेछ ।
३१. पुराना तथा मासिन लागेका राजकुलो तथा कुलोहरूलाई पुर्नजीवन दिन आवश्यक बजेट विनियोजन गरिनेछ ।
३२. राजकुलो तथा कुलोको उपलब्धता नभएको खेतियोग्य जमिनलाई पम्पबाट पानी तान्ने प्रविधि प्रयोग गरी सिंचाई गर्ने व्यवस्था मिलाइनेछ ।
३३. कृषि पेशामा लागेका कृषक तथा कृषक समूहहरूको मागको आधारमा आवश्यकता अनुसार सिंचाई सुविधा पुराउनका लागि बजेट व्यवस्था गर्दै लगिनेछ ।
३४. नगरक्षेत्र भित्र रहेका जलाधार क्षेत्र खोलानालाहरूको पानीको संरक्षण तथा संकलन गरी खानेपानी तथा सिंचाईमा प्रयोग गर्न आवश्यक पूर्वाधार निर्माण गरिनेछ ।

३५. गोदावरी प्रावल्य वास परियोजना अन्तर्गत चालु आर्थिक वर्षमा पनि नगरपालिकाको खानेपानी, सरसफाई तथा स्वच्छता सम्बन्धी विभिन्न कार्यक्रमहरू सञ्चालन गरिनेछ ।

### (इ) पर्यटन

३६. नेपाल एक स्वतन्त्र, सार्वभौम तथा स्वाधीन मुलुक रहेको गौरवपूर्ण इतिहास छ । नेपाल एकीकरण देखि हालसम्म आइपुग्दा यो राष्ट्रले अविस्मरणीय राजनीतिक एवम् शासकीय क्रान्तिको यात्रा तय गरेको छ । त्यसैगरी गोदावरी नगरपालिका राजधानी काठमाडौं उपत्यका लगायत देशका विभिन्न भागमा रहेका भेषभुषा, जात्रा, चाडपर्व, संस्कृति, सभ्यता र आविष्कारहरू देशका अमूल्य निधिको रूपमा रहेका छन् । उपरोक्त पृष्ठभूमिमा गोदावरी नगरपालिका मार्फत राष्ट्रलाई परिचित गराउन “ऐतिहासिक-सांस्कृतिक राष्ट्रिय संग्रहालय” निर्माण हुनु सान्दर्भिक र आवश्यक देखिन्छ । राष्ट्रिय संग्रहालय निर्माणको लागत र महत्वको दृष्टिकोणले ललितपुर महानगरपालिका, काठमाडौं महानगरपालिका लगायतका स्थानीय तह, बागमती प्रदेश सरकार र नेपाल सरकारसँगको साझेदारी आवश्यक पर्ने भएकोले राष्ट्रिय संग्रहालय निर्माण परियोजनालाई राष्ट्रिय गौरवको आयोजनामा समावेश गर्न पहल गर्ने, सम्बन्धित साझेदारहरू समक्ष बहुवर्षिय साझेदारी प्रस्ताव गर्ने गरी चालु आ.व.२०८१/८२ मा विस्तृत परियोजना प्रतिवेदन तयार गर्न बजेट विनियोजन गरिनेछ ।
३७. गोदावरी नगरपालिकामा पर्यटकको बसाइलाई लम्ब्याउन होमस्टे, रिसोर्ट र होटल सञ्चालनलाई प्रोत्साहित गर्ने कार्यलाई निरन्तरता दिइनेछ ।
३८. गोदावरी, फुल्चोकी, देवीचौर, विशंखुनारायण, लेले लगायतका ठाउँलाई समेटेर तयार गरिएको एकीकृत पर्यटकीय पदमार्ग (Tourism Trail) को Design भैसकेको हुँदा पदमार्ग निर्माणको कार्यलाई प्राथमिकता दिइनेछ ।
३९. गोदावरी, देवीचौर, विशंखुको चापाखर्क र कोटडाँडामा होमस्टे सञ्चालन गर्न युवा जनशक्तिलाई प्रोत्साहन गरिनेछ र उक्त कार्यका लागि प्रदान गर्दै आएको अनुदानलाई निरन्तरता दिइनेछ ।
४०. देवीचौर पर्यटकीय पूर्वाधार निर्माणको कार्यलाई निरन्तरता दिइ वि.पी पार्क निर्माणको कार्यलाई निरन्तरता दिइनेछ । बन्जिजम्प, जिपलाइन, प्याराग्लाइडिङको सम्भाव्यता अध्ययन गरिनेछ ।
४१. गोदावरी नगरपालिका सांस्कृतिक, ऐतिहासिक, धार्मिक, पर्यटकीय नगरी भएकोले पर्यटन प्रवर्द्धनका लागि महत्वपूर्ण क्षेत्रहरूको पहिचान सहित प्रचार प्रसार गरिनेछ,
४२. स्टार होटल दर्ता प्रक्रियालाई सहूलियत दिई पर्यटन प्रवर्द्धनको कार्यलाई निरन्तरता प्रदान गरिनेछ साथै नगरपालिकालाई राष्ट्रिय तथा अन्तर्राष्ट्रियस्तरमा चिनाउन नगरमा रहेका महत्वपूर्ण पर्यटकीयस्थलहरू समेटेर श्रव्य दृश्य सामग्री तयार गरिनेछ ।
४३. “एक वडा एक चिनारी” कार्यक्रम अन्तर्गत वृत्तचित्र निर्माण गरी गोदावरी नगरपालिकामा पर्यटकीय गतिविधि बढाइनेछ ।

**(ई) उद्योग तथा व्यवसाय**

४४. गोदावरी नगरपालिकाको आफ्नै औद्योगिक नीति बनाई लागू गरिनेछ,
४५. स्थानीय कच्चा पदार्थमा आधारित उद्योगको स्थापना, प्रवर्द्धन र विकासको लागि प्रोत्साहन स्वरूप निश्चित रकम व्यवसाय दर्ता तथा नवीकरणमा छुट दिइनेछ,
४६. स्थानीयस्तरमा उत्पादित वस्तुहरूको बिक्री वितरणको लागि बिक्रीकक्ष, प्रदर्शनी कक्ष स्थापना गरिनेछ,
४७. स्थानीय कच्चा पदार्थमा आधारित उद्योग, लघु तथा घरेलु उद्योगलाई लागत सहभागितामा प्रविधि हस्तान्तरण गरिनेछ,
४८. औद्योगिकग्राम स्थापना र सञ्चालन गरिनेछ,
४९. गोदावरी नगरपालिका भित्रका उद्योग व्यवसायको एकीन तथ्याङ्क संकलन गरिनेछ,
५०. Tax Help Desk, Business Knowledge Center को स्थापना तथा सञ्चालन गरिनेछ,
५१. नगरपालिका भित्रका बेरोजगार, विपन्न र अल्पसंख्यक व्यक्तिहरूलाई प्राथमिकता दिई विभिन्न प्रकारका उद्यमशील तालिमहरू सञ्चालन गरिनेछ ।

**(उ) सहकारी**

५२. सहकारी संस्थाहरूको एकीकरण प्रक्रियालाई प्रोत्साहित गर्दै सहकारीताका सिद्धान्त तथा मूल्य मान्यतालाई व्यवहारमा उतार गरिनेछ,
५३. सहकारी क्षेत्रको समग्र पक्षको विकास गरी कृषि र पशुपंक्षीमा आधारित सहकारी उद्योगको विकास र बजारीकरणमा जोड दिइनेछ,
५४. सहकारीका सूपथ मूल्य पसल खोल्न प्रोत्साहित गर्ने नीति अवलम्बन गरिनेछ,
५५. नगरभित्रका सहकारीहरूको प्रभावकारी अनुगमन गरी राजश्वको दायराभित्र ल्याइनेछ,
५६. सहकारीहरूलाई नियमन गर्न सहकारी तथा गरिबी निवारण सम्बन्धी व्यवस्थापन सूचना प्रणाली (COPOMIS) जस्ता सूचना प्रविधिमा आधारित एकीकृत तथ्याङ्क निर्माण र अध्यावधिक गरिनेछ,
५७. सबै सहकारी संस्थाहरूलाई गो-एन्टी मनी लाउण्ड्रिङ (goAML) मा आवद्धता गराउने तर्फ जोड दिइनेछ,
५८. सहकारीको प्रवर्द्धन र विकासको लागि जोड दिइनेछ साथै उत्पादनमुखी सहकारी दर्ता प्रक्रियालाई प्रोत्साहन गरिनेछ ।
५९. “उत्पादनमा सहकारी, आम्दानीमा प्रभावकारी” कार्यक्रम मार्फत सहकारी संस्थासँगको लागत साझेदारीमा कृषि उत्पादनमा लगानी गरी सहकारी संस्थामा आवद्ध शेयर सदस्यहरूको आम्दानीमा वृद्धि गरिनेछ,

**(उ) बजार व्यवस्थापन**

६०. स्थानीयस्तरमा उत्पादन भएका हस्तकला तथा खाद्य सामग्री जस्ता वस्तुलाई प्राथमिकतामा राखी उचित बजार व्यवस्थापन गरिनेछ ।
६१. किसानको उत्पादनलाई उपभोक्तासम्म पुर्याउने कार्यक्रमलाई अघी बढाइनेछ जस अन्तर्गत स्थानीय उत्पादनहरूलाई प्राथमिकता दिँदै नगरका विभिन्न स्थानमा हाट बजार सञ्चालन, संकलन केन्द्र तथा बिक्री केन्द्र स्थापना गरी सञ्चालनमा ल्याइनेछ ।
६२. “एक वडा एक उत्पादन” योजना सञ्चालन गरी बजारीकरणको व्यवस्था मिलाइनेछ । निजी क्षेत्र तथा सहकारीसँगको सहकार्यमा आधुनिक तरकारी बजार निर्माण गरी तरकारी एवं डेरी संकलन केन्द्र सञ्चालन गरिनेछ ।

**(उ) सार्वजनिक यातायात सुरक्षा**

६३. नगरपालिका भित्रका भित्री सडकहरूमा सार्वजनिक यातायात सञ्चालनका लागि यातायात व्यवसायीसँग समन्वय गरी सार्वजनिक यातायात सेवा विस्तार गरिनेछ ।
६४. स्मार्ट सडक बत्ती जडानलाई निरन्तरता दिन नेपाल विद्युत प्राधिकरणसँग सहकार्य गरी गोदावरी नगरपालिकालाई उज्यालो नगर बनाइनेछ ।
६५. सुरक्षित नगर बनाउन नगरका सडकमा सिमिटिभी जडान कार्यलाई निरन्तरता दिँदै आवश्यकता अनुसार थप गर्दै लगिनेछ ।
६६. साझा यातायातसँग सहकार्य गर्दै अन्य मुल सडकमा यातायात सञ्चालन गरिनेछ ।
६७. गोदावरी नगरपालिकाको वडा नं.३ मा नेपाल विद्युत प्राधिकरणसँगको सहकार्यमा विद्युतीय बसको चार्जिङ्ग स्टेशन निर्माण गरिनेछ ।

**(ए) सम्पदा/ संस्कृति संरक्षण**

६८. लेले, ठेचो, ठैव, बाडेगाउँ र चापागाउँ लगायतका क्षेत्रलाई सम्पदा र सांस्कृतिक वडाको रूपमा विकास गर्ने कार्यलाई निरन्तरता दिइनेछ । मूर्तसम्पदा (मठ मन्दिर, पाटी, फल्चा) को निर्माण र पुनःनिर्माणलाई अगाडि बढाइनेछ ।
६९. गोदावरी नगरपालिकाका महत्वपूर्ण जात्रा, नाचहरूको संरक्षण गर्न अनुदानको व्यवस्थालाई निरन्तरता दिइनेछ । जात्रा, पर्व सञ्चालनको विद्यमान कार्यलाई निरन्तरता दिँदै आवश्यकता अनुसार थप गर्दै लगिनेछ ।
७०. नगरभित्र बसोबास गर्ने सम्पूर्ण जातजातिका गुठीहरूको संरक्षण र व्यवस्थापनलाई थप प्रभावकारी बनाइनेछ ।
७१. नगरस्तरीय सांस्कृतिक बाजा प्रतियोगिताको आयोजना एवं बाजा वितरण कार्यलाई निरन्तरता दिइनेछ ।
७२. सम्पदा क्षेत्रमा सि. सि. क्यामेरा जडानको कार्यलाई निरन्तरता दिइनेछ ।

७३. गोदावरी नगरपालिकाभिन्न मनाइने महत्वपूर्ण जात्रा एवम् पर्वहरूको महत्व एवम् विशेषता समेटिने पुस्तक तयार गरी प्रकाशन गरिनेछ ।
७४. भाषा तथा संस्कृति संरक्षणका लागि गोदावरी साहित्य परिषद्द्वारा कार्यक्रम सञ्चालन गर्ने कार्यलाई निरन्तरता दिइनेछ । समाजशास्त्री डोर बहादुर विष्ट साहित्य पुरस्कार स्थापना गरिनेछ
७५. धार्मिक पर्यटकीय पदमार्ग एवम् धार्मिक रुटहरूको पहिचान र विकास गरिनेछ ।
- (ऐ) हस्तकला**
७६. नगरक्षेत्रभिन्न उत्पादन भएका (हस्तकला, काष्ठकला तथा अन्य सामग्री) हरूको वितरण र प्रवर्द्धनको लागि प्रदर्शनी कक्षको व्यवस्थापन गरिनेछ ।
७७. हस्तकला र मूर्तिकलाको सीपलाई हस्तान्तरण र पुस्तान्तरण गर्नका लागि तालिमको व्यवस्था गरिनेछ ।
- (ओ) युवा खेलकुद तथा मनोरञ्जन एवम् सम्मान र पुरस्कार**
७८. खेलाडीलाई प्रोत्साहित गर्न विभिन्न खेल प्रतियोगिता आयोजनाको कार्यलाई निरन्तरता दिइनेछ । राष्ट्रिय र अन्तर्राष्ट्रिय पदक प्राप्त गर्ने खेलाडीलाई सम्मान सहित पुरस्कृत गर्ने कार्यलाई निरन्तरता दिइनेछ ।
७९. गोदावरी खेलमैदान (बहुउद्देश्यीय रङ्गशाला) को स्तरोन्नति गरिनेछ ।
८०. प्रथम ओलम्पियन भुपेन्द्र सिल्वाल गोदावरी म्याराथन दौड प्रतियोगिता नगरस्थापना दिवसको अवसरमा आयोजना गरिनेछ, साथै वडा कप र उपत्यकाव्यापी अन्तर नगरपालिका गोदावरी मेयर कप आयोजना गरिनेछ ।
८१. नगरका गहना साहित्यकार, कलाकार, संस्कृतिविद् लगायतलाई सम्मान सहित पुरस्कृत गर्ने कार्यलाई निरन्तरता दिइनेछ । नगरको शैक्षिक, सामाजिक, आर्थिक, सांस्कृतिक विकासमा योगदान पुर्याउने व्यक्तिहरूको योगदानलाई अभिलेखीकरण गर्न नगर संस्कृति प्रोफाइल तयार गरिनेछ ।
८२. नगरभिन्नका मुख्य चोक, विद्यालय र अस्पताल वरपरको क्षेत्रलाई Free Wifi Zone को कार्यलाई निरन्तरता दिइनेछ। "विद्यालयस्तरीय मेयरकप खेलकुद" प्रतियोगिता सञ्चालन गरिनेछ ।
८३. सन्तनेता कृष्ण प्रसाद भट्टराइ खेलकुद प्रतियोगिता सञ्चालन गरिनेछ । विद्यालयमा स्वयंसेवक खेलकुद प्रशिक्षकको व्यवस्था गरिनेछ । गोदावरी ग्रासरुट फुटबल प्रशिक्षण कार्य सञ्चालन गरिनेछ ।
८४. गणेशमान सिंह किक बक्सिङ्ग राष्ट्रिय प्रतियोगितालाई निरन्तरता दिइनेछ ।
८५. प्रत्येक शुक्रबार विद्यालयमा खेलकूल लगायत अतिरिक्त क्रियाकलाप सञ्चालन गरिनेछ ।



(औ) सूचना तथा सञ्चार

८६. गोदावरी मुखपत्र पत्रिका वार्षिक रूपमा प्रकाशित गरिनेछ । नगरपालिकाका गतिविधि समावेश गरी चौमासिक बुलेटिन तयार गरी सार्वजनिक सुनुवाई गरिनेछ साथै गोदावरी नरपालिकाको दैनिक सूचना सूचनापाटी, वेबसाइट तथा फेसबुक पेज मार्फत प्रेषित गरिनेछ ।

(अं) राजश्व तथा आन्तरिक आय

८७. नगरपालिकाको राजश्व वृद्धि गर्नका लागि १४ वटा वडामा नगर प्रहरी सहित टोली बनाएर नगरवासीलाई प्रोत्साहित बनाउँदै “नगरवासीको दायित्व, नगरको अभियानमा अपनत्व” भन्ने अभियानका साथ प्रत्येक पसल/व्यवसायमा पुगी प्रमाणपत्र वितरण गरिनेछ ।

(ख) सामाजिक विकास

(अ) शिक्षा, युवा तथा खेलकुद

८८. “शिक्षाको जग सुदृढिकरणका लागि बालविकास केन्द्रमा लगानी” भन्ने नाराका साथ बालविकास कक्षाको स्तरोन्नतिको कार्यलाई निरन्तरता दिई बालविकास केन्द्र व्यवस्थापनमा सुधार गर्नको लागि बालविकास सहजकर्ताहरूको क्षमता अभिवृद्धि गरी प्रारम्भिक बालविकासलाई विद्यालय शिक्षाको बलियो जगको रूपमा विकास गरिनेछ ।

८९. शिक्षण सिकाइ क्रियाकलापलाई प्रभावकारी, व्यवस्थित, गुणस्तरीय बनाउन स्वयंसेवक शिक्षक व्यवस्थापन कार्यलाई निरन्तरता दिई माध्यमिक तहसम्म विषयगत स्वयंसेवक शिक्षक व्यवस्थापन कार्यलाई विस्तार गरी “विषयगत र कक्षागत शिक्षकको व्यवस्था, पाठ्यक्रम कार्यान्वयनको सुनिश्चितता” भन्ने नारालाई प्रभावकारी रूपमा लागु गर्दै लगिनेछ ।

९०. बालविकास सहजकर्ता, कर्मचारीहरूको संघीय अनुदानमा थप हुँदै आएको पारिश्रमिकलाई निरन्तरता दिइनेछ ।

९१. विद्यार्थीको सर्वाङ्गीण विकासका लागि खेलकुद विकास कार्यक्रमलाई विद्यालय तहमा लागू गरिनेछ ।

९२. सामुदायिक विद्यालयहरूको व्यवस्थापकीय पक्षको सुधारका लागि व्यवस्थापन अनुदान, मर्मत संभार अनुदान र पानी विद्युत महशुल अनुदानको व्यवस्था गरिनेछ ।

९३. सामुदायिक तथा संस्थागत विद्यालयहरूलाई समानान्तर रूपमा अगाडि लैजान, विद्यार्थीको क्षमता प्रस्फुटन गर्न र बालबालिकाको सर्वाङ्गीण विकास गर्नका लागि प्रतिस्पर्धात्मक तथा शैक्षिक कार्यक्रमलाई निरन्तरता दिइनेछ ।

९४. शिक्षाको गुणस्तर शिक्षकको सक्षमतामा आधारित रहने विषयलाई आत्मसाथ गर्दै शिक्षक क्षमता विकासका विविध कार्यक्रमहरू सञ्चालन गरिनेछ ।

९५. सामुदायिक विद्यालयहरूको व्यवस्थापनमा सुधार ल्याई बालमैत्री विद्यालय बनाउन आवश्यक व्यवस्था गरिनेछ ।

९६. गोदावरी नगरपालिका भित्र नै प्राविधिक जनशक्तिको उत्पादनलाई बढावा दिन छात्रवृत्ति कार्यक्रमलाई निरन्तरता दिइनेछ ।
९७. आधारभूत तहको स्थानीय पाठ्यक्रम, स्थानीय पाठ्यपुस्तक निर्माण तथा नेपाल भाषा र तामाङ भाषामा पाठ्यपुस्तक निर्माण गर्ने कार्यलाई विशेष प्राथमिकतामा राखिनेछ ।
९८. माध्यमिक विद्यालयको लेखा प्रणाली, खरिद प्रकृया तथा अभिलेख व्यवस्थापनमा सुधार ल्याउन शिक्षक तथा कर्मचारीहरूको क्षमता विकासका कार्यक्रमलाई निरन्तरता दिइ आधारभूत विद्यालयहरूमा समेत सञ्चालन गरिनेछ ।
९९. विद्यालय अनुगमन Software जडान गरी अनुगमन प्रणाली लागु गरिनेछ ।
१००. विषयगत रूपमा क्लस्टर निर्माण गरी शिक्षकहरूको नजिकबाट अनुगमन तथा प्राविधिक सहयोगबाट क्षमता विकास गर्दै कक्षाकोठाको पठनपाठनमा सुधार गर्न विषयगत रूपमा विज्ञ शिक्षक (Mentor) को व्यवस्थालाई सार्थकता दिन पहल गरिनेछ ।
१०१. विद्यालयस्तरीय खेलकुद तथा अतिरिक्त कृयाकलापलाई शिक्षा कै एक अंगको रूपमा विकास गर्न आवश्यक प्रबन्ध गरिनेछ । राष्ट्रपति रनिङ्ग शिल्ड प्रतियोगिता मार्फत विद्यालय तहमा खेलकुदको बलियो जग बनाउने कार्य गरिनेछ ।
१०२. उत्कृष्ट विद्यार्थी, शिक्षक तथा विद्यालयलाई सम्मान तथा पुरस्कारको माध्यमबाट प्रोत्साहन गर्ने नीतिलाई निरन्तरता दिइनेछ ।
१०३. विद्यार्थी मूल्याङ्कन अन्तर्गत परीक्षालाई व्यवस्थित गर्न कक्षा ८ को स्तरीकृत परीक्षा सञ्चालन गरिने र सो बाहेकका वार्षिक तथा आवधिक परीक्षालाई परीक्षा उपसमिति मार्फत कार्यान्वयन गरिनेछ ।
१०४. विद्यालयहरूको पुर्नसंरचना तथा नक्साङ्कन गरी विद्यालय विस्तार तथा समायोजन गर्दै दरबन्दी मिलान कार्यलाई “जहाँ विद्यार्थी त्यहाँ शिक्षक” को अवधारणालाई कार्यान्वयनमा ल्याइनेछ ।
१०५. नगरपालिकाको शैक्षिक क्रियाकलापलाई व्यवस्थित गर्न शैक्षिक क्यालेण्डर तयार गरी कार्यान्वयन गर्ने कार्यलाई निरन्तरता दिइनेछ ।
१०६. आर्थिक अभावका कारणबाट विद्यालय/कलेज छोड्ने दर शुन्यमा झार्ने नीति अनुरूप कार्यक्रम सञ्चालनमा ल्याइनेछ ।
१०७. नगरपालिका अन्तर्गतका सामुदायिक विद्यालयहरूको पहिचानलाई एकरूपता प्रदान गर्न एकै प्रकारको रङ्गरोगन गर्ने नीति अख्तियार गरिनेछ ।
१०८. कक्षा पाँचसम्मका विद्यार्थीलाई उपलब्ध गराउँदै आएको दिवा खाजा कार्यक्रमको प्रभावकारिता र गुणस्तर वृद्धि गर्न संघीय सशर्त अनुदानमा नगरपालिकाबाट आवश्यक रकम थप गरिनेछ ।
१०९. शिक्षा क्षेत्रमा कार्य गर्ने गैरसरकारी संस्थाहरू, संस्थागत विद्यालयहरू, सामुदायिक सिकाइ केन्द्रहरूसँग समन्वय र सहकार्य गरिनेछ ।

११०. विद्यालयको अनुगमन सुपरिवेक्षण कार्यलाई विषयगत प्राविधिक सहयोग सहित प्रभावकारी रूपमा कार्यान्वयन गरिनेछ ।
१११. नगर स्काउट कार्यालयलाई व्यवस्थित गरिनेछ । माध्यमिक विद्यालयहरूमा स्काउट युनिट स्थापना गरी स्काउटका गतिविधिहरूलाई सक्रिय बनाईनेछ ।
११२. नगरपालिका अन्तर्गतका सामुदायिक पुस्तकालयलाई सुविधा सम्पन्न अध्ययन केन्द्रको रूपमा विकास गरिनेछ ।
११३. विविध कारणले औपचारिक शिक्षाको अवसरबाट वञ्चित नागरिकलाई अनौपचारिक विद्यालय मार्फत शिक्षा कार्यक्रममा सहभागी गराउन "शैक्षिक अवसरहरूको विस्तार, साक्षर र सीपमूलक जनशक्तिको विकास" नारालाई मूर्त रूप दिइनेछ ।
११४. प्राविधिक जनशक्तिको मागलाई सम्बोधन गर्न नगरपालिकाको वडा नं.२ मा सुविधा सम्पन्न प्राविधिक कलेज आ.व.२०८२/०८३ सम्ममा सञ्चालनमा ल्याइनेछ ।
११५. गोदावरी नगरभित्रको शैक्षिक गुणस्तर अभिवृद्धि तथा गोदावरी नगरपालिकालाई शिक्षाको हब बनाउने उद्देश्य सहित आवधिक नगर शिक्षा योजना तर्जुमा गरी कार्यान्वयन गरिनेछ ।
११६. विद्यार्थी संख्याका आधारमा विद्यार्थी भर्ना गराउने सामुदायिक विद्यालयहरूलाई शैक्षिक अनुदानको व्यवस्थालाई प्राथमिकता दिइनेछ ।

#### (आ) स्वास्थ्य

११७. विभिन्न निकाय तथा गैर सरकारी संस्थासँगको सहकार्यमा नगरपालिकाका सबै वडाहरूमा पाठेघरको मुखको क्यान्सरको स्क्रिनिङ गर्ने कार्यलाई प्राथमिकतामा राखिनेछ ।
११८. ज्येष्ठ नागरिकलाई निमोनियाबाट बचाउन निमोनियाको भ्याक्सिन दिने कार्यको शुरुवात गरिनेछ ।
११९. डेंगु, सरुवा रोग एवम् नसर्ने रोगहरूको संक्रमणलाई नियन्त्रण गर्न विशेष कार्यक्रम ल्याइनेछ ।
१२०. प्रत्येक स्वास्थ्य चौकीमा प्रदान गरिँदै आएको चिकित्सक सहितको स्वास्थ्य सेवालार्ई थप व्यवस्थित र गुणस्तरीय बनाइनेछ ।
१२१. लेले प्राथमिक स्वास्थ्य केन्द्र र बाडेगाउँ प्राथमिक स्वास्थ्य केन्द्रको सेवालार्ई थप गुणस्तरीय बनाइनेछ । सञ्चालनमा आएको स्वास्थ्य बीमा कार्यक्रमलाई संघीय र प्रदेश सरकारसँग समन्वयन गरी निरन्तरता दिइनेछ ।
१२२. नगरपालिकाका नागरिकलाई स्वस्थ बनाउने उद्देश्यले नगरपालिकाका सम्पूर्ण वडाहरूमा खुला व्यायामशालाका लागि उपकरण जडान र त्यसको संरक्षण एवम् उपयोगको कार्यलाई निरन्तरता दिइनेछ ।
१२३. जटील रोगबाट ग्रसित भएका नगरवासीलाई एकपटक उपलब्ध गराउँदै आएको सहयोग रकमलाई निरन्तरता दिइनेछ । नगरपालिकामा स्थायी बसोबास गर्ने सरकारी तथा

अर्धसरकारी स्वास्थ्य संस्थामा सुत्केरी हुने महिलालाई उपलब्ध गराउँदै आएको पोषण भत्तालार्ई निरन्तरता दिइनेछ ।

१२४. नगरबासीको स्वास्थ्यलाई मध्यनजर गर्दै “मृगौला बचाउ अभियान” सञ्चालन गरिनेछ साथै निःशुल्क डायलाइसिस सेवा सञ्चालनमा ल्याइनेछ ।
१२५. गोदावरी नगरस्तरीय प्रयोगशाला (ल्याब) को सेवालार्ई थप प्रभावकारी र सुविधा सम्पन्न बनाउँदै लगिनेछ ।
१२६. “गरौं योग बनौं निरोग” अभियानलाई सबै वडामा विस्तार गरिनेछ । विद्यालयका नर्सलाई तालिम दिई उनीहरूको कार्यको निरन्तर अनुगमन गरिनेछ ।
१२७. गोदावरी नगरपालिकामा कार्यरत ६० वर्ष नाघेका स्वयंसेवीकाहरूलाई उपलब्ध गराउँदै आएको सेवा निवृत्त एकमुष्ट प्रोत्साहन रकमलाई निरन्तरता दिइनेछ ।
१२८. आधारभूत स्वास्थ्य सेवा केन्द्रहरूमा आवश्यकता अनुसार कर्मचारी व्यवस्थापन गर्दै लगिनेछ,
१२९. सम्पूर्ण स्वास्थ्य चौकीहरूलाई आवश्यकता अनुरूप परिमार्जन गर्दै सुविधा सम्पन्न बनाउँदै लगिनेछ ।
१३०. हाल सञ्चालनमा रहेका नगरस्वास्थ्य केन्द्रहरूको सेवालार्ई निरन्तरता दिइनेछ ।
१३१. नेपाल सरकारबाट निःशुल्क वितरण हुँदै आएका औषधी वितरणलाई व्यवस्थित र प्रभावकारी बनाईदै लगिनेछ ।
१३२. मानसिक स्वास्थ्य रणनीति, २०८१ तयार गरी मानसिक स्वास्थ्य सेवामा कार्य गरिनेछ ।
१३३. तिलगंगा आँखा नगर अस्पताल मार्फत ज्येष्ठ नागरिक, एकल महिला, अपाङ्गता भएका व्यक्ति, दलित समुदायका व्यक्तिहरूलाई निःशुल्क आँखा शल्यक्रियाको व्यवस्था गरिनेछ ।
१३४. नगरभित्रका सुत्केरी महिलालार्ई निःशुल्क एम्बुलेन्स सेवा उपलब्ध गराइनेछ ।
१३५. नगरबासीलाई नगरपालिकाले उपलब्ध गराउँदै आएको निःशुल्क शववाहन सेवालार्ई निरन्तरता दिइनेछ ।

#### (इ) महिला, बालबालिका, ज्येष्ठ नागरिक र समावेशीकरण

१३६. आर्थिक रूपले विपन्न, सामाजिक रूपले पछि परेका नगरबासी महिलाहरूलाई समेट्दै स्थानीय कच्चापदार्थको उपलब्धता र सहभागीको चाहना बमोजिम सीप विकास तालिम दिई प्राविधिक सहयोग उपलब्ध गराई लघु उद्यम व्यवसाय सञ्चालन गर्न वित्तीय पहुँच उपलब्ध गराई महिलाका उत्पादनलाई बजार सहजीकरण गर्न कोशेली घर सञ्चालन गरिनेछ । यसका लागि “एक वडा एक उत्पादन, महिला उद्यमी श्रृजना कार्यक्रम” सघन रूपले सञ्चालन गरिनेछ ।
१३७. महिला, बालबालिका, ज्येष्ठ नागरिक, अपाङ्गता भएका व्यक्तिहरूको हकहित र संरक्षणको लागि कार्यक्रम सञ्चालन गरिनेछ ।

१३८. महिलाहरूलाई सचेतनामूलक तथा आयआर्जन सम्बन्धी विभिन्न कार्यक्रमहरू सञ्चालन गरिनेछ ।
१३९. महिलाहरूको क्षमता विकास र संस्थागत सशक्तिकरणका लागि कार्यक्रमहरू सञ्चालन गरिनेछ ।
१४०. घरेलु हिंसा, लैंगिक हिंसा न्यूनीकरण लगायत मानव बेचबिखन विरुद्ध सचेतनामूलक कार्यक्रम सञ्चालन गरिनेछ ।
१४१. बालबालिकाहरूको हकहित संरक्षणको लागि विभिन्न कार्यक्रमहरू सञ्चालन गरिनेछ ।
१४२. बाल क्लव, वडा बाल संजाल र नगर बाल संजाल मार्फत बाल सहभागितालाई जोड दिने कार्यक्रमहरू सञ्चालन गरिनेछ ।
१४३. बालबालिका माथि हुने शारीरिक, मानसिक र यौनजन्य दुर्व्यवहार निवारणका लागि विशेष कार्यक्रम सञ्चालन गरिनेछ ।
१४४. विशेष संरक्षणको आवश्यकता भएका बालबालिकाहरूलाई संरक्षणको लागि कार्यक्रम सञ्चालन गरिनेछ ।
१४५. बालमैत्री शिक्षण सिकाईका लागि विद्यालयस्तरमा सचेतनामूलक कार्यक्रम सञ्चालन गरिनेछ ।
१४६. बाल विवाह अन्त्यका लागि समुदायस्तर र विद्यालयस्तरमा विभिन्न सचेतनामूलक कार्यक्रम सञ्चालन गरिनेछ ।
१४७. बालमैत्री स्थानीय शासन नीतिगत, प्रक्रियागत रूपमा कार्यान्वयनका लागि विभिन्न कार्यक्रमहरू सञ्चालन गरिनेछ ।
१४८. बालश्रम अन्त्यको लागि सरोकारवालाहरूसँग समन्वय गरी कार्यक्रम सञ्चालन गरिनेछ ।
१४९. अपाङ्गता भएका व्यक्तिहरूलाई अपाङ्गता परिचय पत्र वितरण तथा विभिन्न संघसंस्थाहरूसँग समन्वय गरी कृत्रिम अंग तथा सहायक सामग्रीहरू वितरण गरिनेछ ।
१५०. महिला सुरक्षित आवास गृह सञ्चालनलाई थप प्रभावकारी बनाइनेछ ।
१५१. वडाहरूमा ज्येष्ठ नागरिक आरोग्यकेन्द्र, हरियाली पार्क, ज्येष्ठ नागरिक स्वास्थ्य परीक्षण, निशुल्क औषधी, ज्येष्ठ नागरिक सम्मान जस्ता विभिन्न कार्यक्रमहरू सञ्चालन गरिनेछ ।
१५२. नगरपालिकाले निर्माण गर्ने सबै प्रकारका भवन तथा नगरपालिकामा बन्ने सबै प्रकारका सार्वजनिक निर्माण अपाङ्गतामैत्री, बालबालिकामैत्री गर्ने नीति अवलम्बन गरिनेछ ।
१५३. एक वडा एक ज्येष्ठ नागरिक दिवा सेवा केन्द्र सञ्चालनको नीतिलाई प्राथमिकता दिइनेछ ।

### (इ) न्याय सम्पादन तथा सामाजिक विकास

१५४. न्याय सम्पादनलाई छिटो छरितो र न्यायपूर्ण बनाउन न्यायिक समितिसँग संलग्न जनप्रतिनिधि र कर्मचारीहरूको लागि कानुनी प्रक्रिया, वकपत्र, निवेदन, निर्णय लेखन जिम्मेवारी सम्बन्धमा क्षमता विकास सम्बन्धी कार्यक्रमहरू प्रभावकारी रूपमा सञ्चालन गरिनेछ ।

- १५५. न्यायिक समितिको कार्यालय सञ्चालन र व्यवस्थापनलाई प्रभावकारी बनाइनेछ ।
- १५६. प्रत्येक वडामा मेलमिलाप केन्द्र स्थापना भए लगत्तै मेलमिलापकर्ताको भूमिकालाई विशेष जोड दिइनेछ ।
- १५७. नगरपालिकाभित्र कार्य गर्न आउने गैर सरकारी संस्थाले कार्यमा दोहोरोपन नहुने गरी नगरपालिकाले निर्धारण गरेको क्षेत्रमा अनुमति लिएर मात्र कारम कारवाही अगाडि बढाउने व्यवस्था मिलाइनेछ ।
- १५८. गैर सरकारी संस्थाहरूको कार्यमा दोहोरोपना आउन नदिन प्रभावकारी समन्वय र अनुगमन गरिनेछ ।
- १५९. वडागत रूपमा दर्ता भएका टोल विकास संस्थाहरूलाई व्यवस्थित तथा अभिलेखीकरण गरिनेछ ।
- १६०. नगरपालिकाभित्र सञ्चालित गैर सरकारी संस्थालाई करको दायराभित्र ल्याइनेछ ।

### (ई) पञ्जीकरण

- १६१. सामाजिक सुरक्षाको हक साकार पार्न “हाम्रा अग्रज, हाम्रा गौरव” भन्ने नाराका साथ सामाजिक सुरक्षा भत्ता ज्येष्ठ नागरिक अशक्त अपाङ्गता भएका लाभग्राहीहरूको लागि तोकिएको भत्ता वितरण कार्यलाई थप व्यवस्थित गरिनेछ ।
- १६२. नेपाल सरकार महिला, बालबालिका तथा ज्येष्ठ नागरिक मन्त्रालयको सामाजिक सुरक्षा व्यवस्थापन प्रणालीको प्रयोग गर्दै पुराना अभिलेखहरूलाई अनलाईन प्रणाली मार्फत डिजिटाईजेसन गरिनेछ ।

### (ग) पूर्वाधार विकास

#### (अ) सडक पूर्वाधार र यातायात

- १६३. नगरपालिकाले तयार गरेको नगर यातायात गुरुयोजनालाई प्रभावकारी रूपमा कार्यान्वयन गर्नको लागि प्रत्येक वडाबाट नगरपालिका केन्द्रसम्मको पहुँच मार्गलाई व्यवस्थित र सुविधा सम्पन्न गरिनेछ ।
- १६४. नगर क्षेत्रभित्रका सडकको लागि तयार भएको मापदण्ड तथा बाटोको अधिकार क्षेत्र (Right Of Way) लाई कडाईका साथ कार्यान्वयन गरिनेछ ।
- १६५. सडक पूर्वाधार निर्माण गर्दा उपयुक्त प्रविधिको प्रयोग गरी गुणस्तर र मापदण्ड कायम गराउन कडाई गरिनेछ ।
- १६६. सडकलाई सुरक्षित र गुणस्तरीय बनाउन सडकको मापदण्ड मिचेर बनाईएका संरचनाहरू हटाइनेछ ।
- १६७. यस नगरपालिका अन्तर्गतका वडाहरूमा बढ्दो शहरीकरणको कारण विभिन्न संरचनाहरू परिवर्तन भई दिगो विकासको परिकल्पनालाई प्रत्यक्ष असर परेकोले वडा कार्यालयहरूको

- समन्वयमा नगरक्षेत्र भित्र रहेका सम्पूर्ण सडकहरुको विस्तृत विवरण सहितको तथ्याङ्क संकलन गरी जी.आई.एस प्रणालीमा आवद्ध नगर यातायात गुरुयोजना अघावधिक गरिनेछ ।
१६८. नगरक्षेत्र भित्र रहेका गोरेटो बाटो र चलन चल्तीका गोरेटो बाटोहरुलाई आवश्यकता अनुसार क्रमशः मोटरबाटोमा विकास गरिनेछ । मोटरबाटो निर्माण गर्दा प्रचलित मापदण्डलाई पूर्ण रूपमा पालना गरिनेछ ।
१६९. नगर चक्रपथ निर्माणका लागि डिपिआर तयार गरिनेछ ।
१७०. नगरपालिका क्षेत्रभित्र पर्ने गोदावरी खोला, कर्मनाशा खोला, नख्खु खोला, कोड्कु खोला, लेले खोला सहितको करिडोर निर्माण गर्न प्रदेश तथा संघीय सरकारलाई अनुरोध गरिनेछ ।
१७१. नगरपालिकाका वडा नं.८ र ९ बाट नगरपालिकाको केन्द्रसम्म जोड्ने सडकलाई पक्की बनाउन आवश्यक बजेटको व्यवस्था गर्न प्रदेश र संघ सरकारलाई अनुरोध गरिनेछ ।
१७२. सडकलाई भूक्षय र पहिरोबाट जोगाउन बायो इन्जिनियरिङ तथा सडक सौन्दर्यकरणलाई जोड दिइनेछ ।
१७३. सबै वडाका मुख्य सडकलाई कालोपत्रे तथा ढलान गरी पक्की गर्ने नीति अवलम्बन गरिनेछ ।
१७४. २०० मिटर भन्दा कम लम्बाई भएका भित्री सडकहरुमा आवश्यकता अनुसारको भारवहन क्षमता भएको इन्टरलक ब्लक विछ्याउने नीति अवलम्बन गरिनेछ ।
१७५. नगरपालिकाको मुख्य सहरी क्षेत्रमा सडक कालोपत्रे सँगै सतह ढल निर्माणको नीति लिईनेछ ।
१७६. नगरक्षेत्रभित्र निर्मित बाटो तथा ढलको थप क्षती हुन नदिन तथा तत्काल मर्मत सम्भारको लागि आवश्यक उपकरण, निर्माण सामग्री र जनशक्ति सहितको पूर्वाधार एम्बुलेन्स सेवा शुरु गर्न उचित व्यवस्था मिलाइनेछ ।
१७७. गोदावरी नगरपालिकाको निर्माण सामग्री परीक्षण प्रयोगशाला प्राविधिक, श्रमिक, निर्माण सामग्री सहित सुविधा सम्पन्न बनाई छिमेकी स्थानीय पालिकासम्म प्रयोगशालाको सेवाक्षेत्र बिस्तार गरि राजश्व संकलन वृद्धि गर्ने नीति अवलम्बन गरिनेछ ।
१७८. कालोपत्रे तथा ढलान भएका सडक हरूको वार्षिक मर्मत सम्भार योजना तयार गरी नियमित मर्मत सम्भारको व्यवस्था मिलाइनेछ ।
१७९. ठेचो-चापागाउँ सडक र ठैव-गोदावरी सडकको मुआब्जा वितरणको कार्यलाई संघीय सरकारसँग समन्वय गरी अगाडि बढाइनेछ ।

#### (आ) भवन तथा सहरी विकास

१८०. नगरक्षेत्रभित्र रहेका पुराना, नयाँ निर्माण भएका र निर्माणाधीन सरकारी, सामुदायिक भवन, ज्येष्ठ नागरिक दिवा सेवा भवन, ज्येष्ठ नागरिक आश्रमस्थलको विस्तृत विवरण सहितको अभिलेख तथा लगत राखी व्यवस्थित गरिनेछ ।

१८१. नगरक्षेत्र भित्र रहेका नेवार, तामाङ, पहरी र दनुवार लगायतको मौलिक बस्ती संरक्षण, संवर्द्धन तथा विकासको लागि आवश्यक कार्यक्रम बनाई कार्यान्वयन गर्दै लगिनेछ ।
१८२. नगरपालिकामा आगामी दिनमा निर्माण हुने घर तथा नयाँ बस्तीहरूमा एकरूपता कायम गर्न मौलिकता झल्कने खालका भवन निर्माणमा जोड दिँदै नगरपालिकाले निश्चित प्रकारका नमूना (Model Building) हरूको डिजाईन गरी भवन मापदण्ड कार्यान्वयन गरिनेछ । यसरी तयार पारिएको भवन मापदण्ड बमोजिम भवन निर्माण गर्ने सम्बन्धित घर धनीहरूलाई नक्सापास दस्तुरमा सहूलियत तथा अन्य पुरस्कारको व्यवस्था समेत गरी नगरपालिकाको Building by laws लाई विज्ञहरूको संलग्नतामा तयार गरी कार्यान्वयनमा ल्याइनेछ ।
१८३. हालसम्म नगरपालिकाले छनौट गरेका नगरस्तरीय तथा वडास्तरीय सडक आयोजनाहरूको कार्यान्वयन गर्दा आर्थिक वर्षको अन्त्य तथा वर्षायाममा काम गर्ने प्रवृत्तिले निर्माण हुने सडक आयोजनाहरूको गुणस्तर न्युन हुने जोखिम कम गर्न नगरवासीहरूलाई आवतजावतमा समस्या आईपर्ने अवस्था सृजना हुने अवस्था हुने हुँदा यस आ.व.देखि सडक लगायतका सबै आयोजनाहरू जेष्ठ मसान्त भित्र अर्थात वर्षायाम शुरु हुनु अगावै सम्पन्न हुने गरी खरिद सम्झौता गर्ने व्यवस्था लागु गरिनेछ ।
१८४. नगरपालिकाबाट छनौट भएका योजनाहरू तथा संघ तथा प्रदेश सरकारबाट स्वीकृत भएका योजनाहरूमध्ये ठेक्का प्रक्रियाबाट कार्यान्वयन योजनाहरूको खरिद प्रक्रिया प्रथम चौमासिक अवधि भित्र टुङ्ग्याउने व्यवस्था मिलाईनेछ ।

### (इ) नक्सा पास

१८५. घर निर्माण गर्दा आकाशे पानी संकलनको व्यवस्था गर्ने गरि तयार पारिएको नक्साको नक्सा पास गर्दा लाग्ने दस्तुर छुटको व्यवस्थालाई निरन्तरता दिईनेछ ।
१८६. सरकारी विद्यालयमा आफ्ना बालबच्चा पठनपाठन गराएका अभिभावकहरूलाई घर नक्सा पासको राजश्वमा पचास प्रतिशत छुटलाई निरन्तरता दिइनेछ ।
१८७. क वर्गको अपाङ्गता भएका व्यक्तिका एकाघरको सदस्यलाई आवासीय घर नक्साको नक्सा पास राजश्वमा एक पटकको लागि पचास प्रतिशत छुट दिइनेछ ।
१८८. वेसमेन्ट पार्किङको व्यवस्था सहित निर्माण गर्ने गरी नक्सा पेश भएमा वेसमेन्ट तल्लाको राजश्वमा सत प्रतिशत घर निर्माण गर्दा आकाशे पानी संकलनको व्यवस्था गर्ने गरी तयार पारिएको नक्सा पास गर्दा लाग्ने दस्तुर छुटको व्यवस्थालाई निरन्तरता दिईनेछ ।
१८९. बह्रदो आगलागीको घटना नयूनिकरणका लागि घर नक्सा पास गरी निर्माण सम्पन्न प्रमाण पत्र दिँदा अग्नि नियन्त्रणयन्त्र (Fire-Extinguisher) अनिवार्य रूपमा राख्ने नीति अवलम्बन गरिनेछ ।
१९०. नक्सा पास प्रक्रिया छिटो छरितो रूपमा सम्पादन गर्नका लागि नक्सा Online पास प्रणाली लाई निरन्तरता दिइनेछ ।



१९१. पुरातात्विक एवं कलात्मक शैलीमा नगरपालिकाको मापदण्ड बमोजिम बनाइएका भवनहरूलाई रु.१ लाख अनुदानको व्यवस्थालाई निरन्तरता दिइनेछ ।

१९२. यस नगरपालिकामा निर्माण भएका तर नक्सा पास तथा निर्माण अनुमति नलिएका घर/भवनहरूको अभिलेखीकरण/ नक्सापास गर्ने कार्यको म्याद थप गरी अभिलेखीकरण गरिनेछ ।

### (ई) उर्जा

१९३. नगरका विपन्न तथा गरिब घरपरिवारलाई तथा नगरवासीलाई अनुदान मार्फत विद्युतीय चुलो वितरण गर्ने कार्य निरन्तर गरिनेछ ।

१९४. नगर भित्रका जोखिमयुक्त र अव्यवस्थित विद्युतका पोलहरूलाई नेपाल विद्युत प्राधिकरणसँगको सहकार्यमा व्यवस्थित गरिने छ ।

### (घ) वन, वातावरण तथा विपद् व्यवस्थापन

१९५. सडक, सार्वजनिक जग्गा, खुला स्थानमा उपयुक्त प्रजातिका बोट बिरुवा रोपी वातावरण संरक्षण, हरियाली प्रवर्द्धनको कार्यक्रमलाई निरन्तरता दिइनेछ,

१९६. “एक वडा एक हरियाली उद्यान” को लक्ष्य पूरा गर्न प्रत्येक वडामा वातावरणमैत्री पार्क निर्माण, वातावरण संरक्षण, हरियाली प्रवर्द्धन र खुला क्षेत्रहरूको संरक्षण गरिनेछ,

१९७. बालमैत्री स्थानीय शासन (CFLG) तथा वातावरणमैत्री स्थानीय शासन (EFLG) अवलम्बन गर्न नगरपालिका हातामा रहेका विद्यालयको कक्षा ६ देखि १० सम्मका विद्यार्थीहरूको लागि वातावरणमैत्री र विपद् व्यवस्थापन सम्बन्धी अतिरिक्त कक्षाहरू सञ्चालन गरिनेछ,

१९८. नगरपालिका भित्र सञ्चालित विभिन्न ठूला, मझौला तथा साना उद्योग, कलकारखाना (बुंगुर फर्म बाहेक) पशुपन्छी फर्महरू साथै बधशालाबाट हुने प्रदुषण र त्यसको उचित व्यवस्थापन तथा रोकथाम कार्य भए नभएको अनुगमन गर्ने कार्यलाई तिव्रता दिइनेछ ।

१९९. ठोस फोहर तथा स्वास्थ्यजन्य फोहर व्यवस्थापन सार्वजनिक निजी साझेदारी (PPP) अवधारणा अनुसार निजी लगानीकर्तासँग साझेदारी गर्दै फोहर व्यवस्थापन कार्यलाई अगाडि बढाइनेछ,

२००. टोल,समुदायमा विभिन्न वातावरण तथा फोहर व्यवस्थापनसँग सम्बन्धित तालिमहरू सञ्चालन गरि समुदायलाई आत्मनिर्भर र वातावरण संरक्षणको नमुना समुदायको रूपमा विकास गर्दै लगिनेछ ।

२०१. नगरपालिकाका सबै वडामा जलवायु परिवर्तन, फोहर व्यवस्थापन, प्रदुषण सम्बन्धी सचेतना अभिमुखीकरण कार्यक्रम सञ्चालन गरी वातावरण संरक्षणमा टेवा पुर्‍याइनेछ,

२०२. दिगो विकास लक्ष्य ११ मा उल्लेख गरिएका लक्ष्यलाई हासिल गर्ने सहरी समुदायमा वातावरण संरक्षण, दिगो उत्थानशील शहरी समुदाय निर्माणमा जोड दिइनेछ,

२०३. सामुदायिक वन र अन्य स्थानीय वनमा डढेलो नियन्त्रणका लागि सामुदायिक वन उपभोक्ता समितिका पदाधिकारीलाई वन डढेलो नियन्त्रण सम्बन्धी तालिम सञ्चालन गरिनेछ ।

२०४. नगरपालिकाको वायु प्रदूषणको अवस्था मापन गर्न ठाउँ ठाउँमा प्रदूषण मापन केन्द्र स्थापना गर्न पहल गरिनेछ ।
२०५. विद्यालय शिक्षा मार्फत वायु प्रदूषण नियन्त्रण गर्न हरित तथा स्वच्छ विद्यालय सम्बन्धी कार्य योजना बनाई कार्यान्वयनमा ल्याइनेछ ।
२०६. नगरपालिकाको समग्र सरसफाइ तथा स्वच्छता सम्बन्धी कार्यलाई नमुनाको रूपमा सञ्चालन गर्न नगरपालिकाको प्राथमिकतामा रहेको वडा नं ११को पागा वनमा निर्माण तय भएको दिशाजन्य लेदो प्रशोधन केन्द्र साथै Co-treatment को कार्यलाई संघीय सरकारसँगको साझेदारीमा बहुवर्षीय योजनाको रूपमा बजेट विनियोजन गरी निर्माण कार्य अघि बढाइनेछ ।
२०७. विपदको समय क्षति कम गर्न विपद पूर्वतयारी तथा प्रतिकार्य योजना बनाई लागू गरिनेछ ।
२०८. आगलागीको समयमा तत्काल अग्नी नियन्त्रण तथा उद्धार गर्न दमकल खरिद गरी सञ्चालनमा ल्याइनेछ र उक्त सेवाको सञ्चालन तथा व्यवस्थापनको लागि आवश्यक कार्यविधि तर्जुमा गरिनेछ ।
२०९. नगरपालिकामा हुने मनसुनजन्य विपद जोखिमको क्षति कम गर्न आवश्यक सामग्रीको खरिद तथा भण्डारण गरी पूर्वतयारी अवस्थामा रहने नीति लिइनेछ ।
२१०. विपदको समय तत्काल आकस्मिक रूपमा सेवा दिनको लागि र पूर्व सूचना प्रवाह गर्नका निमित्त स्थानीय आपतकालीन कार्य संचालन केन्द्रको (Local Emergency Operation Center) स्थापना गरी सञ्चालनमा ल्याइनेछ ।
२११. सामुदायिक वन तथा अन्य साझेदार निकायसँगको साझेदारीमा अग्नी रेखा र पोखरी निर्माणको कार्यलाई उच्च प्राथमिकतामा राखिएको छ ।

#### (ड) संस्थागत विकास, सेवा प्रवाह र सुशासन

२१२. “आजको काम आजै” को अवधारणालाई आत्मसाथ गर्दै नगरपालिका कार्यालय र वडा कार्यालयबाट प्रवाह हुने सार्वजनिक सेवालाई थप चुस्त र प्रभावकारी बनाइनेछ ।
२१३. सुशासन, सदाचार र नैतिकता प्रवर्द्धन गर्दै भ्रष्टाचारमा शून्य सहनशीलताको नीति अवलम्बन गरिनेछ ।
२१४. सम्पूर्ण कार्यालयहरूमा डिजिटल नागरिक वडापत्र लागू गरिँदै लगिनेछ । उत्कृष्ट कार्य गर्ने कर्मचारीलाई पुरस्कार दिने नीतिलाई निरन्तरता दिइनेछ । नगरपालिकाको आवश्यकताका आधारमा नगर प्रहरीको दरबन्दी थप गर्दै लगिनेछ ।
२१५. सेवा प्रवाहका हरेक क्षेत्रमा प्रविधिको विकास तथा विस्तार गरी E-Governance लाई तिव्रता दिइनेछ । कम्प्युटर प्रविधि तथा इन्टरनेटमा आधारित सेवा (Online Service) लाई अझ प्रभावकारी बनाउने नीति लिइनेछ । डिजिटल डिस्प्ले बोर्ड, वेबसाइट तथा सामाजिक सञ्जाल मार्फत नगरपालिका तथा अन्तर्गतका कार्यालयले गरेका कामको प्रचार प्रसार गरिनेछ ।

२१६. नगरपालिका तथा अन्तर्गतका सबै कार्यालयहरूमा गुनासो पेटिका राखी गुनासो संकलन र सो को सम्बोधन गर्ने व्यवस्था मिलाइनेछ ।
२१७. सार्वजनिक सेवा प्रवाह र विकास व्यवस्थापन कार्यलाई प्रविधिमैत्री र पारदर्शी बनाउनको लागि विद्युतीय प्रणालीको विकास र प्रयोगलाई निरन्तरता दिइनेछ ।
२१८. विभिन्न क्षेत्रमा अनुकरणीय कार्य गरेका स्थानीय तहका असल अभ्यासहरूको आदान प्रदान गर्ने कार्यलाई निरन्तरता दिइनेछ ।
२१९. जनप्रतिनिधि र कर्मचारीहरूको लागि आवश्यकता र औचित्यको आधारमा क्षमता विकास तथा पुर्नताजगी तालिम सञ्चालन सार्वजनिक सुनुवाई र सामाजिक लेखापरीक्षण कार्यक्रम सञ्चालनमा ल्याइनेछ ।

अन्त्यमा यो नीति तथा कार्यक्रम तर्जुमा गर्दा मार्ग निर्देश गर्नुहुने यस क्षेत्रलाई प्रतिनिधित्व गर्नुहुने संघीय तथा प्रदेश सभाका माननीयज्यूहरू, नगर प्रमुखज्यू, प्रमुख प्रशासकीय अधिकृत, विषयगत समितिका संयोजकहरू, कार्यपालिका सदस्यज्यूहरू, नगर सभाका सदस्यज्यूहरू, कर्मचारीहरू, राजनीतिक दलका प्रतिनिधीज्यूहरू, टोल विकास संस्था, स्थानीय बुद्धिजीवी, नगरपालिकामा क्रियाशील राजनीतिक दलका प्रमुख तथा प्रतिधिहरू, नागरिक समाजका अगुवा, सहकारी, संघ संस्था, सञ्चारकर्मी, निजी क्षेत्र गोदावरी निवासी बुवा आमा दाजु भाई दिदी बहिनीहरू तथा नगरपालिकाका सम्पूर्ण कर्मचारीहरूलाई हार्दिक धन्यवादन दिन चाहन्छु । धन्यवाद !

गोदावरी नगरपालिकाको  
आ.व. २०८१/०८२ को

बजेट वक्तव्य

आदरणीय नगरसभाका सभाध्यक्षज्यू, नगरसभाका सदस्यज्यूहरू, सभाका सचिवज्यू लगायत राष्ट्रसेवक कर्मचारी मित्रहरू एवम् प्रत्यक्ष प्रसारण हेरि रहनु भएका तथा सुनिरहनु भएका नगरवासी आमा, बुवा, दाजु भाई तथा दिदी बहिनीहरू लगायत सम्पूर्ण महानुभावहरू,

१. गोदावरी नगरपालिकाको नगर उप-प्रमुख एवम् बजेट तथा कार्यक्रम तर्जुमा समितिको संयोजकको हैसियतले म यस सम्मानीत नगरसभामा आर्थिक वर्ष २०८१/०८२ को वार्षिक बजेट प्रस्तुत गर्न उपस्थित भएको छु ।
२. यस अवसरमा सर्वप्रथम मुलुकको सार्वभौमसत्ता, स्वाधीनता, भौगोलिक अखण्डता, राष्ट्रियहित, स्वाभिमान, लोकतन्त्र तथा सामाजिक न्याय र परिवर्तनका लागि भएका विभिन्न आन्दोलनरुमा आफ्नो अमूल्य जीवन उत्सर्ग गर्नुहुने सम्पूर्ण ज्ञात अज्ञात सहीदहरूप्रति भावपूर्ण श्रद्धाञ्जली अर्पण गर्दछु । साथै सबै प्रकारका आन्दोलनहरूको नेतृत्व गर्नुहुने अग्रजहरूप्रति हार्दिक सम्मान व्यक्त गर्दै घाइते, बेपत्ता एवं पीडित परिवारहरूलाई स्मरण तथा सम्मान व्यक्त गर्दछु ।
३. चालु आर्थिक वर्ष २०८१/८२ का लागि २०८१ असार १० भित्रै नीति तथा कार्यक्रम र बजेट यस सम्मानीत सभामा पेश गरिसक्नुपर्ने थियो । नेपालको संविधान जारी भई प्रथम स्थानीय तह निर्वाचन, २०७४ बाट यस सभाका सभाध्यक्षज्यू लगायत म निर्वाचित भई संविधान र प्रचलित कानूनले निर्दिष्ट गरेको कर्तव्य पालनाको शिलशिलामा भए गरेका निर्णय माथि नै आरोपित गरी विशेष अदालतमा मुद्दा दायर हुँदा गत २०८१ जेठ २१ गते देखि २०८१ साउन ३० सम्म म लगायत सभाध्यक्षज्यू समेत निलम्बनमा रहनु परेको कारणले आज २०८१ भदौ १६ गते यो नगरसभा सञ्चालन गर्नु परेको यथार्थ सबैमा विदितै छ । निलम्बन अवधिमा सहनु परेको शारीरिक कष्ट र मानसिक पीडा अपूरणीय भए पनि सत्यको विजय भई न्याय प्राप्त हुन सकेकोमा सभाध्यक्षज्यू, सभाका सदस्यज्यूहरू निष्पक्ष न्यायकर्मी, कानून व्यवसायी साथै सम्पूर्ण शुभेच्छुक नगरवासीहरूमा कृतज्ञता ज्ञापन गर्न चाहन्छु ।
४. नेपालको वर्तमान संविधानमा उल्लेखित राज्यका निर्देशक सिद्धान्त तथा नीतिहरू, नेपाल सरकार र बागमती प्रदेश सरकारका नीति तथा कार्यक्रम, चालु आवधिक योजना (२०८१/८२-०८५/८६), दिगो विकासका लक्ष्य (सन् २०१६-२०३०), संघीय, प्रादेशिक तथा स्थानीय ऐन, कानून र कार्यविधिहरूबाट निर्देशित हुँदै यसै सम्मानीत नगरसभाबाट स्वीकृत नगरको आर्थिक वर्ष २०८१/०८२ को नीति तथा कार्यक्रमलाई कार्यान्वयन गर्ने गरी एवम् “**कृषि, पूर्वाधार र पर्यटकीय नगरी : स्वच्छ, समावेशी, समृद्ध गोदावरी**” को मूल मर्मलाई आत्मसाथ गर्दै बजेट तर्जुमा गरेको छु । यसै गरी राजनैतिक दलका नेतृत्वका सुझाव, विगतको अनुभव,

नागरिक समाज, निजी क्षेत्र, सहकारी क्षेत्र, टोल विकास संस्था, स्थानीय सामुदायिक संघ संस्था, बुद्धिजीवी, सरोकारवाला निकाय, सञ्चारकर्मी लगायतका क्षेत्रहरूबाट विभिन्न माध्यमबाट प्राप्त राय, परामर्श तथा रचनात्मक सुझावहरूलाई समेत समेट्दै आगामी आर्थिक वर्ष २०८१/०८२ को अनुमानित बजेट प्रस्तुत गरेको छु ।

५. यो बजेट गोदावरीबासीको विकासको तिव्र चाहनालाई आत्मसाथ गरी सबै क्षेत्रको समतामूलक र समावेशी विकासलाई दृष्टिगत गर्दै तयार पारिएको छ । गोदावरी नगरपालिकाले स्थापित गरेको गरिमालाई थप उचाइमा पुर्याउने गरी ल्याइएको यस बजेटले गोदावरी नगरपालिका भित्रका बहुआयामिक पक्षहरूलाई सम्बोधन गर्ने प्रयत्न गरेको छ ।
६. यो बजेट तर्जुमा गर्दा प्रचलित कानूनले निर्दिष्ट गरेका ढाँचाहरू अवलम्बन गर्दै टोल/बस्तीस्तरका योजना छनौट गोष्ठीहरू, वडास्तरका छलफल र प्राथमिकीकरण, विषयगत समितिका बैठक सञ्चालन, बजेट तथा कार्यक्रम तर्जुमा समितिको बैठकको सिफारीस हुँदै गोदावरी नगर कार्यपालिका बैठकको निर्णय समेतबाट यस सम्मानीत सभामा प्रस्तुत गर्ने चरणहरू पार गरिएको छ ।
७. वित्तीय संघीयता अनुरूप विभिन्न तह र निकायहरूबाट प्राप्त हुने अनुदान र राजश्वलाई प्राथमिकीकरण गरी बजेटका प्राथमिकता र उद्देश्य हासिल हुने कार्यक्रमहरूमा लगानी केन्द्रित गरेको छु । यो लगानीबाट कृषि उत्पादन तथा उत्पादकत्व वृद्धि गरिबी न्यूनीकरण र रोजगारी तथा स्वरोजगारका अवसरमा वृद्धि गर्दै समग्र नगरको सन्तुलित विकास हासिल हुने अपेक्षा गरेको छु ।
८. यस बजेटमा नगर सरकारको क्षेत्राधिकार भित्रका कर तथा गैरकर, राजश्व परिचालन र व्यवस्थापनलाई प्राथमिकतामा राखिएको छ । निर्धारित समयमै विकास आयोजनाको नतिजामूलक कार्यान्वयन गर्नको लागि सञ्चालित महत्वपूर्ण योजनाहरूलाई आगामी आर्थिक वर्षमा सम्पन्न गर्ने गरी प्राथमिकताका साथ बजेटको व्यवस्था गरेको छु ।
९. बजेट मार्फत रोजगारी सिर्जना गर्ने, अनुत्पादक तथा अनावश्यक खर्च घटाउने, चालु खर्चमा मितव्ययिता ल्याउने गरी बजेट प्रस्ताव गरेको छु । यसै गरी मध्यकालीन खर्च संरचना अनुरूप योजनाको प्राथमिकीकरण सहित स्रोतको सुनिश्चितता गरी बजेटलाई बढी वस्तुपरक र कार्यान्वयनयोग्य बनाइएको छ ।
१०. यस बजेटको सबल कार्यान्वयनले नगरपालिकाको आर्थिक, सामाजिक, पूर्वाधार क्षेत्र, वातावरण तथा विपद् व्यवस्थापन, सेवा प्रवाह, स्थानीय न्याय निरूपण र सांस्कृतिक तथा मानव विकासमा थप टेवा पुग्ने अपेक्षा लिएको छु ।

#### आदरणीय सभाध्यक्षज्यू,

११. आगामी आ.व.२०८१/०८२ को बजेट देहायका उद्देश्य प्राप्तिसमा केन्द्रित रहनेछ । “कृषि, पूर्वाधार र पर्यटकीय नगरी: समावेशी, स्वच्छ र समृद्ध गोदावरी” भन्ने लक्ष्य हासिल गर्नको

लागि बलियो आधार तय गर्नु यस बजेटको मूल उद्देश्य रहनेछ भने अन्य उद्देश्यहरू देहाय अनुसार रहेका छन् ।

- (क) गुणस्तरीय स्वास्थ्य सेवाको पहुँच सबै नगरवासीमा सुनिश्चित गर्ने,
- (ख) शिक्षा क्षेत्रमा लगानी गरी समग्र नगरको शिक्षाको गुणस्तरमा वृद्धि गर्ने,
- (ग) उपलब्ध साधन स्रोत, श्रम, पूँजी र प्रविधिको एकीकृत परिचालन मार्फत रोजगारी सिर्जना गर्ने,
- (घ) आर्थिक रुपले विपन्न, सामाजिक रुपले पछि परेका महिलाहरूलाई उद्यमी बनाउने,
- (ङ) समतामूलक समाज र समावेशी विकासलाई अगाडि बढाउने,
- (च) उद्यमशील नगर र नवप्रवर्तनमा आधारित योजना मार्फत युवा जनशक्तिलाई नगर भित्रै अवसरहरू श्रृजना गर्ने,
- (छ) वातावरण विपद्का क्षेत्रमा लगानी वृद्धि गरी समुन्नत र सुरक्षित नगर निर्माण गर्ने,
- (ज) नगरको आर्थिक, भौतिक तथा सामाजिक पूर्वाधारको विकास गरी “कृषि, पूर्वाधार र पर्यटकीय नगरी: समावेशी, स्वच्छ र समृद्ध गोदावरी” को लक्ष्यलाई प्राप्त गर्ने ।

१२. यस बजेटका प्राथमिकताहरू देहाय अनुसार रहेका छन् :-

- (क) शिक्षा, स्वास्थ्य तथा कृषि क्षेत्रको परिमाणात्मक र गुणात्मक अभिवृद्धि गर्ने,
- (ख) कृषि क्षेत्रको व्यवसायीकरण, औद्योगिकीकरण र आधुनिकीकरण गरी कृषिमा आत्मनिर्भर नगरपालिका बनाउने,
- (ग) पूर्वाधार विकास मार्फत नगरको रूपान्तरण गर्ने,
- (घ) पर्यटन पूर्वाधार तथा ऐतिहासिक तथा पुरातात्विक स्थलहरूको संरक्षण गर्ने,
- (ङ) वातावरण संरक्षण, विपद् व्यवस्थापन तथा जलवायु परिवर्तनका जोखिमको पहिचान तथा न्यूनीकरण तथा अनुकुलनका कार्यक्रम सञ्चालन गर्ने,
- (च) विकास निर्माणको प्रक्रियामा स्थानीय जनसहभागिता अभिवृद्धि गर्ने,
- (छ) समन्यायिक विकास र विकासका प्रतिफलमा न्यायपूर्ण पहुँच कायम गर्ने,
- (ज) पारदर्शिता र जनसहभागिता मार्फत सुशासन अभिवृद्धि गर्दै सेवा प्रवाहमा प्रभावकारीता र न्यायमा पहुँच स्थापित गर्ने ।

१३. नगरपालिकाले बजेटका उद्देश्यहरू हासिल गर्न तथा प्राथमिकता प्राप्त आयोजनाहरू कार्यान्वयन गर्न संघीय सरकार र बागमती प्रदेश सरकारसँग समन्वय र सहकार्य गर्दै नगरमा उपलब्ध स्रोत साधन, श्रम, सीप, पूँजी र प्रविधिको प्रभावकारी उपयोग गरी रोजगारी सिर्जना गर्न निजी क्षेत्रसँगको सहकार्यलाई प्राथमिकतामा राख्ने नीति लिइएको छ ।

आदरणीय सभाध्यक्षज्यू,

अब म आर्थिक वर्ष २०८०/८१ को हालसम्मको यथार्थ आय र व्यय तर्फको विवरण प्रस्तुत गर्दछु ।

१४. गत आ.व.२०८०/०८१ का लागि बजेट रु. २ अर्ब ६४ करोड ६७ लाख ८५ हजार (संशोधन सहित) को बजेट प्रस्तुत गरिएको थियो । जसमध्ये चालुतर्फ १ अर्ब ७ करोड ४८ लाख ९७ हजार (कूल बजेटको ४०.६१ प्रतिशत) र पूँजीगत तर्फ १ अर्ब ५७ करोड १८ लाख ८८ हजार (कूल बजेटको ५९.३९ प्रतिशत) खर्च अनुमान रहेको थियो ।
१५. नगरसभाबाट स्वीकृत बजेट अनुसार आ.व.२०८०/०८१ मा आन्तरिक राजश्व परिचालनतर्फ २५ करोड लक्ष्य राखिएकोमा २०८१ असार मसान्तसम्म ४६ करोड २१ लाख १७ हजार ६६४।५५ संकलन भई लक्ष्यको १८४.८५ प्रतिशत प्रगति हासिल भएको छ । वित्तीय हस्तान्तरण एवम् राजश्व बाँडफाँडबाट रु.१ अर्ब ३२ करोड ८९ लाख ९५ हजार प्राप्त हुने लक्ष्य राखिएकोमा २०८१ असार मसान्तसम्म जम्मा १ अर्ब १९ करोड ९३ लाख ७५ हजार प्राप्त भएको र लक्ष्य भन्दा १२ करोड ९६ लाख २० रकम कम प्राप्त हुन आएको छ ।
१६. गत आ.व.२०८०/०८१ को असार मसान्तसम्म रु २ अर्ब ५ करोड ५१ लाख ६८ हजार ४२२ रकम (अर्थात कूल बजेटको ७७.६४ प्रतिशत) खर्च भएको छ । जसमध्ये चालु खर्च तर्फ ८९ करोड १४ लाख १८ हजार ६४४।४७ खर्च भएको छ उक्त खर्च चालू खर्चमा विनियोजन भएको रकमको ८२.९३ प्रतिशत हो । साथै पूँजीगत तर्फ विनियोजन भएको रकम मध्ये १ अर्ब १६ करोड ३७ लाख ४९ हजार ७७७।७४ खर्च भई पूँजीगत खर्चमा ७४.०४ प्रतिशत खर्च भएको छ । त्यसै गरी गत आ.व.२०८०/८१ को असार मसान्तसम्म २७ करोड १५ लाख ७३ हजार १८५ रुपैया सामाजिक सुरक्षा भत्ता वितरण गरि सकिएको छ ।

#### आदरणीय सभाध्यक्षज्यू,

१७. अब म यस आ.व.२०८१/०८२ का लागि गोदावरी नगरपालिकाको आम्दानीका स्रोतहरूको संक्षिप्त विवरण पेश गर्दछु ।

- (क) आन्तरिक राजश्वतर्फ : ४५ करोड ४४ लाख रुपैया आम्दानी हुने लक्ष्य राखिएको छ ।
- (ख) संघीय सरकार वित्तीय हस्तान्तरण तथा राजश्व बाँडफाँडबाट : ८३ करोड २६ लाख ३० हजार रुपैया प्राप्त हुने लक्ष्य लिइएको छ ।
- (ग) प्रदेश सरकार वित्तीय हस्तान्तरण तथा राजश्व बाँडफाँडबाट : १४ करोड ३८ लाख ५४ हजार रुपैया प्राप्त हुने लक्ष्य लिइएको छ ।
- (घ) मालपोत रजिष्ट्रेशनबाट : ३७ करोड रुपैया प्राप्त हुने लक्ष्य लिइएको छ ।

- (ड) गत वर्ष २०८०/०८१ को वचतबाट : ६० करोड ५६ लाख ३४ हजार रुपैयाँ प्राप्त हुने लक्ष्य लिइएको छ ।
- (च) लागत सहभागिताबाट : २ करोड ५० लाख रुपैया प्राप्त हुने लक्ष्य लिइएको छ ।
- (छ) आर्थिक वर्ष २०८१/०८२ को कूल बजेट रु.२ अर्ब ४३ करोड १५ लाख १४ हजार हुने प्रक्षेपण गरिएको छ । जसमध्ये चालु खर्च तर्फ रु.१ अर्ब ४ करोड १२ लाख ९५ हजार पाँच सय (४२.८२) प्रतिशत र पूँजीगत तर्फ रु.१ अर्ब ३१ करोड २ लाख १८ हजार पाँच सय (५३.८८) प्रतिशत एवम् वित्तीय व्यवस्था तर्फ रु.८ करोड (३.२९ प्रतिशत) हुने अनुमान रहेको छ ।

**यसको विस्तृत विवरण अनुसूची-१ मा समावेश गरिएको छ ।**

१८. यसका अतिरिक्त संघीय तथा प्रदेश सरकार र अन्य साझेदार संस्था मार्फत सह लगानिका कार्यक्रम प्राप्त भएका र हुन सक्ने सम्भावना समेत रहेको हुँदा यसरी प्राप्त हुने बजेटबाट कार्यान्वयन गर्नको लागि साझेदारी कार्यक्रम अन्तरगत समेत बजेट प्रस्ताव गरेको छु ।

### **आदरणीय सभाध्यक्षज्यू**

अब म आगामी आ.व.को लागि क्षेत्रगत कार्यक्रम तथा विनियोजन प्रस्तुत गर्दछु ।

### **स्वास्थ्य**

१९. स्वास्थ्य सेवामा सबै नागरिकको पहुँच सुनिश्चित गर्ने कार्यलाई थप सुधार सहित निरन्तरता दिइनेछ । अपाङ्ग, अशक्त, दीर्घरोगी, शून्य होम डेलिभरी नगरपालिका घोषणा, गर्भवती तथा सुत्केरीसँग उपमेयर कार्यक्रम, वातानुकूलित खोप केन्द्र निर्माणका लागि आवश्यक बजेट विनियोजन गरेको छु । समग्रमा स्वास्थ्य क्षेत्रमा ३ करोड बजेट प्रस्ताव गरेको छु साथै दीर्घरोग उपचारका लागि ६० लाख बजेट प्रस्ताव गरेको छु । एक वडा एक ज्येष्ठ नागरिक सेवा केन्द्र सञ्चालनका लागि आवश्यक बजेटको व्यवस्था गरेको छु ।

### **शिक्षा, युवा तथा खेलकुल**

२०. कक्षा पाँच सम्मका विद्यार्थीलाई उपलब्ध गराउँदै आएको दिवा खाजा कार्यक्रमको प्रभावकारिता र गुणस्तर वृद्धि गर्न संघीय सशर्त अनुदानमा नगरपालिकाबाट बजेट थप गरिएको छ ।
२१. सामुदायिक विद्यालयहरुमा बालविकास कक्षा व्यवस्थापन, यातायातका साधनमा अनुदान, विद्यालयमा योग शिक्षा कार्यक्रम, आत्महत्या न्यूनीकरण तथा लागू औषध नियन्त्रण सम्बन्धी सचेतनामुलक कार्यक्रम, नगर प्रमुख शैक्षिकसुधार कार्यक्रमका लागि आवश्यक बजेट विनियोजन गरेको छु । नगरको समग्र शिक्षा प्रणालीमा सुधार गर्ने, शिक्षा क्षेत्रको समग्र विकास



तथा व्यवस्थापनका लागि समग्रमा शिक्षा क्षेत्रमा ५ करोड ८४ लाख बजेट प्रस्ताव गरेको छु साथै खेलकूद कार्यक्रमका लागि ३ करोड बजेट प्रस्ताव गरेको छु ।

### कृषि

२२. कृषि पेशालाई आयमूलक, आधुनिक र मर्यादित पेशा तथा उत्पादनशील व्यवसायका रूपमा विकास गर्न कृषकलाई सीप विकास र क्षमता अभिवृद्धि गर्न प्रविधि हस्तान्तरणका कार्यक्रमहरू सञ्चालन, आधुनिक कृषि सामग्री, औजार उपकरण तथा यान्त्रिकरणमा अनुदान लगायतका कार्यक्रम सञ्चालन गर्न कृषि क्षेत्रमा ७५ लाख बजेट प्रस्ताव गरेको छु ।

### पशुपालन

२३. गाई, भैंसीमा कृतिम गर्भाधान मार्फत उन्नत नश्लका बाछ्याबाछी पाडापाडी उत्पादनका कार्यक्रम सञ्चालन स्थानीयजातका लोकल कुखुरा पालन, बाखापालन, गाईभैंसी पालनका लागि कृषि प्रसार तथा आवश्यक प्रविधि हस्तान्तरण लगायत कार्यक्रम सञ्चालन गर्न पशु सेवाको क्षेत्रमा ७५ लाख बजेट प्रस्ताव गरेको छु ।

### सहकारी

२४. सहकारी संस्थाहरूको एकीकरण प्रक्रियालाई प्रोत्साहित गर्दै सहकारीताका सिद्धान्त तथा मूल्य मान्यतालाई व्यवहारमा उतार गर्न सहकारी क्षेत्रको समग्र पक्षको विकास गरी कृषि र पशुपंक्षीमा आधारित सहकारी उद्योगको विकास र बजारीकरण लगायतका कार्यक्रम सञ्चालन गर्न सहकारी क्षेत्रमा २१ लाख ५० हजार बजेट प्रस्ताव गरेको छु ।

### महिला बालबालिका तथा बालमैत्री स्थानीय तह

२५. आर्थिक रूपले विपन्न, सामाजिक रूपले पछि परेका नगरवासी महिलाहरूलाई समेट्दै स्थानीय कच्चापदार्थको उपलब्धता र सहभागीको चाहना बमोजिम सीप विकास तालिम दिई प्राविधिक सहयोग उपलब्ध गराई लघु उद्यम व्यवसाय सञ्चालन गर्न वित्तीय पहुँच उपलब्ध गराई महिलाका उत्पादनलाई बजार सहजीकरण गर्न कोशेली घर सञ्चालन गर्न बजेट विनियोजन गरेको छु । गोदावरी नगरपालिकालाई २०८२ चैत्र मसान्त भित्र बालमैत्री स्थानिय तह घोषणा गर्ने कार्य साथै एक वडा एक महिला उत्पादन सहित महिला बालबालिका तथा बालमैत्री स्थानीय तहका लागि ७६ लाख २५ हजार बजेट प्रस्ताव गरेको छु ।

### पञ्जीकरण

२६. सामाजिक सुरक्षा भत्ता ज्येष्ठ नागरिक अशक्त अपाङ्गता भएका लाभग्राहीहरूको लागि तोकिएको भत्ता वितरण कार्यलाई व्यवस्थित गर्न नेपाल सरकार महिला, बालबालिका तथा ज्येष्ठ नागरिक मन्त्रालयको सामाजिक सुरक्षा व्यवस्थापन प्रणालीको प्रयोग गर्दै पुराना अभिलेखहरूलाई

अनलाईन प्रणाली मार्फत डिजिटलाईजेसन गर्ने लगायतका कार्यका लागि पञ्जीकरण शाखाका लागि ९ लाख ५० हजार बजेट प्रस्ताव गरेको छु ।

### रोजगार

२७. प्रधानमन्त्री रोजगार कार्यक्रमलाई व्यवस्थित गर्नका लागि नगरपालिकाबाट समेत बजेटको व्यवस्था गरी रोजगार कार्यक्रमका लागि ५ लाख बजेट प्रस्ताव गरेको छु ।

### वातावरण

२८. सडक, सार्वजनिक जग्गा, खुला स्थानमा उपयुक्त प्रजातिका बोट बिरुवा रोपी वातावरण संरक्षण, हरियाली प्रवर्द्धनको कार्यक्रम लगायतका कार्यक्रम सञ्चालन गर्न वातावरण शाखाको लागि २६ लाख बजेट प्रस्ताव गरेको छु ।

### वडागत

२९. सबै वडा कार्यालयबाट वडास्तरीय योजना तथा कार्यक्रम सञ्चालन गर्नका लागि एकमुष्ट २१ करोड बजेट प्रस्ताव गरेको छु ।

### प्रशासनिक खर्च

३०. नगरपालिका तथा अन्तर्गतका कार्यालयहरूमा कार्यरत कर्मचारीको तलब भत्ता तथा प्रशासनिक खर्चका लागि एकमुष्ट ३५ करोड बजेट प्रस्ताव गरेको छु ।

### न्याय सम्पादन तथा सामाजिक विकास

३१. न्याय सम्पादनलाई छिटो छरितो र न्यायपूर्ण बनाउन तथा न्यायिक समितिको कार्यालय सञ्चालन र व्यवस्थापनलाई प्रभावकारी बनाउन ३७ लाख २० हजार बजेट प्रस्ताव गरेको छु ।

### सूचना प्रविधि

३२. नगरपालिकाको सूचना तथा प्रविधिलाई थप व्यवस्थित र सेवाग्राहीमैत्री बनाउनका लागि सूचना प्रविधिमा २२ लाख बजेट प्रस्ताव गरेको छु ।

### भवन, शहरी विकास र पूर्वाधार एवम् सडक

३३. नगरपालिका तथा अन्तर्गतका वडा कार्यालय, स्वास्थ्य संस्था, विद्यालय भवन, सामुदायिक भवन, मठ मन्दिर निर्माण र पुननिर्माण, सडकको नयाँ ट्रयाक खोल्ने, सडक ढलान, पिच लगायतका विकास निर्माण सम्बन्धी कार्य गर्न भवन, शहरी विकास र पूर्वाधार एवम् सडक निर्माणका लागि एकमुष्ट १ अर्ब ४ करोड १७ लाख ५० हजार बजेट प्रस्ताव गरेको छु ।

### जस अन्तर्गत

क्रमागत आयोजनाको लागि ४५ करोड ९ लाख, विपद्का लागि २ करोड, नगर पूर्वाधार मर्मत सुधारका लागि ५ करोड, प्रमुख प्रशासनिक भवनमा सभाहल निर्माणका लागि १ करोड, नगर पुस्तकालय स्थापनाका लागि ५० लाख, दमकल खरिदका लागि २ करोड ७५ लाख बजेट प्रस्ताव गरेको छु ।

### पर्यटन

३४. नेपाल एक स्वतन्त्र, सार्वभौम तथा स्वाधीन मुलुक रहेको गौरवपूर्ण इतिहास छ । नेपाल एकीकरण देखि हालसम्म आइपुग्दा यो राष्ट्रले अविस्मरणीय राजनीतिक एवम् शासकीय क्रान्तिको यात्रा गरेको छ । त्यसैगरी गोदावरी नगरपालिका राजनधानी काठमाडौं उपत्यका लगायत देशका विभिन्न भागमा रहेका भेषभुषा, चात्रा, चाडपर्व, संस्कृति, सभ्यता र आविष्कारहरू देशका अमूल्य निधिको रूपमा रहेका छन् । उपरोक्त पृष्ठभूमिमा गोदावरी नगरपालिका मार्फत राष्ट्रलाई परिचित गराउन “ऐतिहासिक-सांस्कृतिक राष्ट्रिय संग्रहालय” निर्माण हुनु सान्दर्भिक र आवश्यक देखिन्छ । राष्ट्रिय संग्रहालय निर्माणको लागत र महत्वको दृष्टिकोणले ललितपुर महानगरपालिका, काठमाडौं महानगरपालिका लगायत स्थानीय तह, बागमती प्रदेश सरकार र नेपाल सरकारसँगको साझेदारी आवश्यक पर्ने भएकोले राष्ट्रिय संग्रहालय निर्माण परियोजनालाई राष्ट्रिय गौरवको आयोजनामा समावेश गर्न पहल गर्ने, सम्बन्धित साझेदारहरू समक्ष बहुवर्षिय साझेदारी प्रस्ताव गर्ने गरी चालु आ.व.२०८१/८२ मा विस्तृत परियोजना प्रतिवेदन तयार गर्न बजेट विनियोजन गरिएको छ ।

### सार्वजनिक सेवा प्रवाह, सुशासन तथा संस्थागत विकास

३५. भ्रष्टाचार र अनियमितता विरुद्ध अवलम्बन गरिएको शून्य सहनशिलताको नीतिलाई निरन्तरता दिई सेवा प्रवाहलाई सेवाग्राहीमैत्री र पारदर्शी बनाईने नीति लिइएको छ । स्थानीयवासीहरूलाई सूचनाको हकको प्रत्याभूत गराई संस्थागत सुशासन कायम गर्न सार्वजनिक रूपमा आवधिक समीक्षा, सार्वजनिक सुनुवाई जस्ता कार्यक्रम सञ्चालन गर्न आवश्यक बजेट व्यवस्था गरेको छु ।
३६. कार्यविधि बनाएर नगरपालिका तथा अन्तर्गत कार्यालयमा कार्यरत करार कर्मचारीहरूका लागि सामाजिक सुरक्षा कोषमा क्रमशः आवद्धता गर्न आवश्यक बजेटको व्यवस्था गरेको छु ।
३७. सार्वजनिक सेवा प्रवाह र विकास व्यवस्थापन कार्यलाई प्रविधिमैत्री र पारदर्शी बनाउनको लागि विद्युतीय प्रणालीको विकास गर्न आवश्यक बजेटको प्रस्ताव गरेको छु ।
३८. विभिन्न क्षेत्रमा अनुकरणीय कार्य गरेका स्थानीय तहका असल अभ्यासहरूको आदान प्रदान गर्ने कार्यका लागि आवश्यक बजेटको व्यवस्था गरेको छु ।

३९. जनप्रतिनिधि र कर्मचारीहरूको लागि आवश्यकता र औचित्यको आधारमा क्षमता विकास तथा पुनर्ताजगी तालिम सञ्चालन र सामाजिक परीक्षण कार्यक्रम सञ्चालनमा ल्याउने लगायतका नीति तथा कार्यक्रम कार्यान्वयन गर्नका लागि आवश्यक बजेटको व्यवस्था गरेको छु ।

#### आदरणीय सभाध्यक्षज्यू,

४०. यसरी समग्र गोदावरी नगरपालिकाको आर्थिक वर्ष २०८१/०८२ को कूल बजेटको आकार रु.२ अर्ब ४३ करोड १५ लाख १४ हजार रुपैया रहने गरी सन्तुलित बजेटको प्रस्ताव गरेको छु । जसमध्ये चालु तर्फ ४२.८२ प्रतिशत, पूँजीगत तर्फ ५३.८८ प्रतिशत तथा वित्तीय व्यवस्था तर्फ ३.२९ प्रतिशत खर्च प्रस्ताव गरिएको व्यहोरा सम्मानीत सभा समक्ष पुनः जानकारी गराउन चाहन्छु ।
४१. मैले प्रस्तुत गरेको बजेटको कार्यान्वयनबाट “कृषि, पूर्वाधार र पर्यटकीय नगरी: स्वच्छ, समावेशी, समृद्ध गोदावरी” लक्ष्यलाई मूर्त रूप दिने गरी नगरवासीहरूको जीवनस्तरमा प्रत्यक्ष रूपमा गुणात्मक परिवर्तन एवं नगर सरकारको प्रभावकारिताको अभिवृद्धि भई नागरिकहरूले स्थानीय सरकारको सबल र प्रभावकारी उपस्थिति रहेको महसुस गर्नेछन् भन्ने विश्वास लिएको छु । प्रस्तुत बजेट तथा कार्यक्रमको प्रभावकारी कार्यान्वयनमा आम नगरवासी र सरोकारवाला सम्पूर्णबाट रचनात्मक सहयोग अपेक्षा गर्दछु ।
४२. यो बजेट तर्जुमा गर्दा मार्ग निर्देशन गर्नुहुने यस क्षेत्रलाई प्रतिनिधित्व गर्नुहुने संघीय तथा प्रदेश सभामा माननीयज्यूहरू, नगर प्रमुखज्यू, विषयगत समितिका संयोजकहरू, नगर कार्यपालिकाका सदस्यज्यूहरू, नगर सभाका सदस्यज्यूहरू, राजनीतिक दलका प्रतिनिधीज्यूहरू, प्रमुख प्रशासकीय अधिकृत लगायतका कर्मचारीज्यूहरू, टोल विकास संस्था, स्थानीय बुद्धिजीवी, नागरिक समाजका अगुवा, संघ संस्था, सहकारी, निजी क्षेत्र, सञ्चारकर्मी लगायत सम्पूर्ण नगरवासीहरूमा हार्दिक धन्यवाद ज्ञापन गर्दछु ।

मुना अधिकारी

नगर उप-प्रमुख

२०८१ भदौ १६ गते

अनुसूची-१  
आय तर्फ

| क्र.सं.   | विवरण                                  | आ.व.२०८१/८२<br>को अनुमानित रकम<br>(रु.) | कैफियत |
|---|--|---|--------|
| १   | आन्तरिक श्रोत                          | ४५४४०००००                               |        |
| २   | संघीय सरकार समानीकरण                   | १९७६०००००                               |        |
| ३   | संघीय सरकार सशर्त चालु                 | ३९९८३००००                               |        |
| ४   | संघीय सरकार सशर्त पूँजीगत              | ५१००००००                                |        |
| ५   | संघीय सरकार समपुरक अनुदान पूँजीगत      | १५००००००                                |        |
| ६   | संघीय सरकार विशेष अनुदान पूँजीगत       | ३०००००००                                |        |
| ७   | संघीय सरकार राजश्व बाँडफाँड            | १३९२०००००                               |        |
| ८   | प्रदेश सरकार सशर्त अनुदान              | २९७२५०००                                |        |
| ९   | प्रदेश सरकार समानीकरण अनुदान           | २१०५५०००                                |        |
| १०  | प्रदेश सरकार राजश्व बाँडफाँड, सवारी कर | ५६५७००००                                |        |
| ११  | मालपोत रजिष्ट्रेशन ललितपुर             | ३७०००००००                               |        |
| १२  | प्रदेश सरकार समपुरक अनुदान पूँजीगत     | ३०००००००                                |        |
| १३  | प्रदेश सरकार विशेष अनुदान पूँजीगत      | ६५००००००                                |        |
| १४  | लागत सहभागिता                          | २५०००००००                               |        |
| १५  | गत वर्षको अ.ल्या.                      | ६०५६३४०००                               |        |
| <b>कूल जम्मा (अ.ल्या र अन्य श्रोत समेत गरी)</b> |  | <b>२४३१५१४०००</b>                       |        |

अनुसूची-२  
व्यय तर्फ

| क्र.सं.        | विवरण                                       | आ.व.२०८१/८२ को अनुमानित रकम (रु.) | कैफियत |
|----------------|---|-----------------------------------|--------|
| १              | सशर्त अनुदान                                | ५६२०५५०००                         |        |
| २              | चालु प्रशासनिक खर्च                         | ३५०००००००                         |        |
| ३              | क्रमागत योजना तर्फ                          | ४५०९०००००                         |        |
| ४              | नगरस्तरीय चालु प्रकृतिका कार्यक्रम तथा अन्य | ६७४५६०००                          |        |
| ५              | नगरस्तरीय पूर्वाधार कार्यक्रम               | ५८०८५००००                         |        |
| ६              | विषयगत शाखातर्फ                             | १३०२५३०००                         |        |
| ७              | वडास्तरीय योजना                             | २१०००००००                         |        |
| ८              | वित्तीय व्यवस्था र भुक्तानी दायित्व         | ८०००००००                          |        |
| कूल जम्मा व्यय |   | २४३१५१४०००                        |        |



गोदावरी नगरपालिका  
नगर कार्यपालिकाको कार्यालय, ललितपुर  
बज्रवाराही, ललितपुर  
कार्यालयको कोड : ८०३३४४०१३००

अनूसुची-१

आय व्ययको संक्षिप्त विवरण

| आ.व. : २०८१/८२                             |                        |                                |                        |
|--|------------------------|--------------------------------|------------------------|
| शीर्षक                                     | आ.व. २०७९/८० को यथार्थ | आ.व. २०८०/८१ को संशोधित अनुमान | आ.व. २०८१/८२ को अनुमान |
| आय   | १,५०,७८,३८,८२३.१३      | १,६०,३९,९५,०००.००              | १,८२,५८,८०,०००.००      |
| राजस्व                                     | ७२,६८,९७,४०९.१३        | ८३,५१,३५,०००.००                | १,०२,०१,७०,०००.००      |
| आन्तरिक श्रोत                              | २२,०९,५३,३२१.२६        | २५,००,००,०००.००                | ४५,४४,००,०००.००        |
| ११३१३ सम्पत्ती कर                          | ८७,२७,१७४.६४           | १,५०,००,०००.००                 | १,००,००,०००.००         |
| ११३१४ भूमिकर/मालपोत                        | ३३,१२,६५६.००           | ५०,००,०००.००                   | ३४,००,०००.००           |
| ११३१७ वहाल कर                              | २,१२,९२,६६८.२८         | २,२५,००,०००.००                 | २,५०,००,०००.००         |
| ११४५२ पुर्वाधार सेवाको उपयोगमा लाग्ने कर   |                        | ०.००                           | १७,४९,६२,०००.००        |
| १४१५१ सरकारी सम्पत्तीको वहालबाट प्राप्त आय | १०,३४,९८०.००           | १५,००,०००.००                   | २५,००,०००.००           |
| १४२२३ शिक्षा क्षेत्रको आम्दानी             | ३१,५००.००              | ४,००,०००.००                    | ६,००,०००.००            |
| १४२२९ अन्य प्रशासनिक सेवा शुल्क            | ८,६०,३००.००            | १०,००,०००.००                   | ५,००,०००.००            |

|   |                 |                 |                 |
|---|-----------------|-----------------|-----------------|
| १४२४२ नक्सापास<br>दस्तुर                                | १,६३,२७,३०४.३०  | २,५०,००,०००.००  | २,५०,००,०००.००  |
| १४२४३ सिफारिश<br>दस्तुर                                 | ३,७७,७९,४६४.५०  | ५,००,००,०००.००  | ३,८०,००,०००.००  |
| १४२४४ व्यक्तिगत<br>घटना दर्ता दस्तुर                    | ७,७०,६५०.००     | १५,००,०००.००    | ७,६५,०००.००     |
| १४२४५ नाता<br>प्रमाणित दस्तुर                           | ३,१२,५००.००     | ५,५०,०००.००     | ३,१३,०००.००     |
| १४२४९ अन्य दस्तुर                                       | २,५५,४७,८६९.५३  | ३,००,००,०००.००  | ३,००,००,०००.००  |
| १४२५३ व्यावसाय<br>रजिष्ट्रेशन दस्तुर                    | २,३३,५१,३९०.००  | ३,००,००,०००.००  | २,५०,००,०००.००  |
| १४२६३ जलस्रोत<br>सम्बन्धी अन्य दस्तुर                   |                 | १०,००,०००.००    | ०.००            |
| १४३११ न्यायिक<br>दण्ड, जरिवाना र<br>जफत                 | ५,६९,०००.००     | १०,००,०००.००    | ५,००,०००.००     |
| १४३१२ प्रशासनिक<br>दण्ड, जरिवाना र जफत                  | १६,५९,५००.००    | २०,००,०००.००    | १,००,०००.००     |
| राजस्व बाँडफाँडबाट<br>प्राप्त रकम                       | ५०,५९,४४,०८७.८७ | ५८,५१,३५,०००.०० | ५६,५७,७०,०००.०० |
| ११३१५ घरजग्गा<br>रजिष्ट्रेशन दस्तुर                     | ३३,३३,११,६५९.०० | ४०,००,००,०००.०० | ०.००            |
| ११३१५ घरजग्गा<br>रजिष्ट्रेशन दस्तुर                     |                 | ०.००            | ३७,००,००,०००.०० |
| ११४११ बाँडफाँड भई<br>प्राप्त हुने मूल्य अभिवृद्धि<br>कर | ६,४१,९८,६६७.४९  | ९,३७,६४,०००.००  | १०,२१,००,७५०.०० |
| ११४२१ बाँडफाँड भई<br>प्राप्त हुने अन्तःशुल्क            | २,५२,३७,२९१.१४  | ३,५०,००,०००.००  | ३,७०,९९,२५०.००  |
| ११४५६ बाँडफाँटबाट<br>प्राप्त हुने सवारी साधन<br>कर      | ४,५९,५७,५६२.५५  | ५,४०,५६,०००.००  | ५,६५,७०,०००.००  |
| १४१५३ बाँडफाँड भई<br>प्राप्त वन रोयल्टी                 | ७८,९४५.२१       | १५,०००.००       | ०.००            |



|  |                 |                 |                 |
|--|-----------------|-----------------|-----------------|
| १४१५४ बाँडफाँड भई<br>प्राप्त खानी तथा खनिज<br>सम्बन्धी रोयल्टी               | २९,३७,७४०.०८    | २३,००,०००.००    | ०.००            |
| १४१५७ बाँडफाँड भई<br>प्राप्त दहत्तर बहत्तरको<br>विक्रिबाट प्राप्त हुने<br>आय | ३,४२,२२,२२२.४०  |                 |                 |
| अन्य आय  | ७,९३,७६,३६४.०१  | ६,३५,५०,०००.००  | ११,७७,६०,०००.०० |
| १४५२९ अन्य राजस्व  | ७,९०,९७,९२०.०१  | ५,८५,५०,०००.००  | ११,७२,६०,०००.०० |
| १५१११ बेरूजू   | २,७८,४४४.००     | ५०,००,०००.००    | ५,००,०००.००     |
| अन्तर सरकारी वित्तीय<br>हस्तान्तरण   | ७६,६१,२०,००२.०० | ७४,३८,६०,०००.०० | ७८,०७,१०,०००.०० |
| संघीय सरकार  | ६९,८२,९८,००७.०० | ६५,९६,१३,०००.०० | ६९,३४,३०,०००.०० |
| १३३११ समानिकरण<br>अनुदान   | २०,८५,३४,७००.०० | १९,४७,००,०००.०० | १९,७६,००,०००.०० |
| १३३१२ शसर्त<br>अनुदान चालु   | ४४,१६,०८,०००.०० | ४१,१९,१३,०००.०० | ३९,९८,३०,०००.०० |
| १३३१३ शसर्त<br>अनुदान पुँजीगत  | १,२५,७५,०००.००  | ५०,००,०००.००    | ५,१०,००,०००.००  |
| १३३१५ विशेष<br>अनुदान पुँजीगत  | २,७३,७५,०००.००  | ४,००,००,०००.००  | ३,००,००,०००.००  |
| १३३१७ समपुरक<br>अनुदान पुँजीगत   | ८२,०५,३०७.००    | ८०,००,०००.००    | १,५०,००,०००.००  |
| प्रदेश सरकार   | ६,७८,२१,९९५.००  | ८,४२,४७,०००.००  | ८,७२,८०,०००.००  |
| १३३११ समानिकरण<br>अनुदान   | २,२५,३१,०००.००  | २,१२,२१,०००.००  | २,१०,५५,०००.००  |
| १३३१२ शसर्त<br>अनुदान चालु   | २,११,१८,०००.००  | १,८५,२६,०००.००  | २,००,६५,०००.००  |
| १३३१३ शसर्त<br>अनुदान पुँजीगत  |                 | ४५,००,०००.००    | ९६,६०,०००.००    |
| १३३१४ विशेष<br>अनुदान चालु   |                 | १,००,००,०००.००  | ०.००            |
| १३३१५ विशेष<br>अनुदान पुँजीगत  |                 | ०.००            | ६५,००,०००.००    |

|  |                   |                   |                   |
|--|-------------------|-------------------|-------------------|
| १३३१६ समपुरक अनुदान चालु               | २,४१,७२,९९५.००    |                   |                   |
| १३३१७ समपुरक अनुदान पुँजीगत            |                   | ३,००,००,०००.००    | ३,००,००,०००.००    |
| वैदेशिक                                |                   |                   |                   |
| जनसहभागिता                             | १,४८,२१,४१२.००    | २,५०,००,०००.००    | २,५०,००,०००.००    |
| वित्तीय व्यवस्था (प्राप्ति)            |                   |                   |                   |
| &nbsp;                                 |                   |                   |                   |
| व्यय                                   | १,६४,८८,४१,७३२.७९ | २,६४,६७,८५,०००.०० | २,४३,१५,१४,०००.०० |
| चालु                                   | ८०,९२,४०,२९९.९२   | १,०७,४८,९७,०००.०० | १,११,१२,९५,५००.०० |
| २११११ पारिश्रमिक कर्मचारी              | ३९,३६,७९,६१६.९०   | १३,७१,३६,०००.००   | ३५,९९,१४,०००.००   |
| २११२१ पोशाक                            | १८,१०,०००.००      | २२,२०,०००.००      | २५,५०,०००.००      |
| २११२२ खाद्यान्न                        | ६,५२,०५०.००       | १२,००,०००.००      | १५,००,०००.००      |
| २११२३ औषधीउपचार खर्च                   | ०.००              | ६०,००,०००.००      | ०.००              |
| २११३२ महंगी भत्ता                      | २१,२३,०००.००      | ३०,००,०००.००      | २५,००,०००.००      |
| २११३३ फिल्ड भत्ता                      | ०.००              | ७,५०,०००.००       | ०.००              |
| २११३४ कर्मचारीको बैठक भत्ता            | १६,००,०००.००      | २०,००,०००.००      | २०,००,०००.००      |
| २११३५ कर्मचारी प्रोत्साहन तथा पुरस्कार | १,३९,२८,३८३.७४    | १,५०,८०,०००.००    | २,२२,००,०००.००    |
| २११३९ अन्य भत्ता                       | १४,४३,१६१.९०      | २०,२०,०००.००      | १७,५०,०००.००      |
| २११४१ पदाधिकारी बैठक भत्ता             | ८,००,०००.००       | ८,००,०००.००       | १०,००,०००.००      |
| २११४२ पदाधिकारीअन्य सुविधा             | १,२४,८८,५००.००    | १,३५,००,०००.००    | १,४०,००,०००.००    |
| २१२१४ कर्मचारी कल्याण कोष              | ३५,००,०००.००      | ३५,००,०००.००      | ३५,००,०००.००      |
| २२१११ पानी तथा बिजुली                  | १४,२९,४८२.००      | २०,००,०००.००      | ४०,००,०००.००      |

|   |                |                |                 |
|---|----------------|----------------|-----------------|
| २२११२ संचार<br>महसुल  | २,७३,५४७.००    | ११,००,०००.००   | १५,००,०००.००    |
| २२२१२ इन्धन<br>(कार्यालय प्रयोजन)                             | ६७,६९,०२३.९८   | १,०५,००,०००.०० | १,२८,००,०००.००  |
| २२२१३ सवारी<br>साधन मर्मत खर्च                                | ३३,३०,६९२.००   | ५२,५०,०००.००   | ७५,००,०००.००    |
| २२२१४ बिमा तथा<br>नवीकरण खर्च                                 | १,४७,५७२.००    | ८,३५,०००.००    | २०,००,०००.००    |
| २२२२१ मेशिनरी<br>तथा औजार मर्मत<br>सम्भार तथा सञ्चालन<br>खर्च | २९,९९,९८०.००   | ४५,००,०००.००   | ५४,००,०००.००    |
| २२२३१ निर्मित<br>सार्वजनिक सम्पत्तिको<br>मर्मत सम्भार खर्च    | २,८७,८४,४४४.८४ | ३३,२८,०००.००   | १,०३,५०,०००.००  |
| २२२९१ अन्य<br>सम्पत्तिहरूको संचालन<br>तथा सम्भार खर्च         | ०.००           | २,७०,०००.००    | १०,००,०००.००    |
| २२३११ मसलन्द<br>तथा कार्यालय सामग्री                          | २,८९,९१,९०९.०० | २,७७,१६,९००.०० | ३,५१,००,०००.००  |
| २२३१३ पुस्तक तथा<br>सामग्री खर्च                              | १,२०,९५०.००    | ६,००,०००.००    | ५,००,०००.००     |
| २२३१४ इन्धन -<br>अन्य प्रयोजन                                 | ०.००           | २,००,०००.००    | ५,००,०००.००     |
| २२३१५ पत्रपत्रिका,<br>छपाई तथा सूचना<br>प्रकाशन खर्च          | ५५,५८,६८७.००   | ८६,५०,०००.००   | १,२१,४०,०००.००  |
| २२३१९ अन्य<br>कार्यालय संचालन खर्च                            | ५५,८१,४१५.००   | २०,००,०००.००   | ७,००,०००.००     |
| २२४११ सेवा र<br>परामर्श खर्च                                  | ४,९६,०७०.००    | १,३०,००,०००.०० | १,९४,५०,०००.००  |
| २२४१२ सूचना<br>प्रणाली तथा सफ्टवेयर<br>संचालन खर्च            | ४०,१६,२३५.७३   | ६५,००,०००.००   | ७१,००,०००.००    |
| २२४१३ करार सेवा<br>शुल्क                                      | ४,३५,६०,२६९.०१ | ४,३५,००,०००.०० | १०,३१,८१,५००.०० |

|   |                 |                 |                 |
|---|-----------------|-----------------|-----------------|
| २२५११ कर्मचारी<br>तालिम खर्च  | ९,९७,४५५.००     | १७,००,०००.००    | ०.००            |
| २२५१२ सीप विकास<br>तथा जनचेतना तालिम<br>तथा गोष्ठी सम्बन्धी<br>खर्च | ९७,२६,२२९.००    | ६१,५०,०००.००    | १,४९,७०,०००.००  |
| २२५२२ कार्यक्रम<br>खर्च   | १०,०५,०७,५७२.६२ | ४२,१६,९०,०००.०० | १४,९४,५९,०००.०० |
| २२५२९ विविध<br>कार्यक्रम खर्च                                       | ५,५२,१५,२०२.२०  | २०,१९,९२,१००.०० | १८,२९,४४,०००.०० |
| २२६११ अनुगमन,<br>मूल्यांकन खर्च                                     | २७,८१,२००.००    | ३०,००,०००.००    | ३६,१२,०००.००    |
| २२६१२ भ्रमण खर्च  | ४०,६५,३७५.००    | २४,००,०००.००    | २५,००,०००.००    |
| २२६१९ अन्य भ्रमण<br>खर्च  | १,९८,४३०.००     | ३,५०,०००.००     | ०.००            |
| २२७११ विविध खर्च  | १,७४,३४,७१८.००  | ८,३१,२०,०००.००  | ३,७८,२०,०००.००  |
| २२७२१ सभा<br>सञ्चालन खर्च   | १३,३१,३४०.००    | २४,००,०००.००    | २५,००,०००.००    |
| २५११२ गैर वित्तीय<br>संस्थानहरूलाई<br>पूँजीगत सहायता                | ०.००            | ५,००,०००.००     | ०.००            |
| २५३११ शैक्षिक<br>संस्थाहरूलाई सहायता                                | १२,९९,१४१.००    | ०.००            | ४०,००,०००.००    |
| २५३१४ धार्मिक तथा<br>सांस्कृतिक संस्था<br>सहायता                    | ०.००            | १,००,०००.००     | ०.००            |
| २७१११ सामाजिक<br>सुरक्षा  | ०.००            | ०.००            | ६०,००,०००.००    |
| २७११२ अन्य<br>सामाजिक सुरक्षा                                       | ८५,०५,०००.००    | १,००,०००.००     | ०.००            |
| २७२११ छात्रवृत्ति   | १६,३१,४००.००    | २०,३७,०००.००    | ३०,४९,०००.००    |
| २७२१२ उद्धार, राहत<br>तथा पुनर्स्थापना खर्च                         | १,३२,२८,००९.००  | १,८०,०००.००     | २,०१,००,०००.००  |
| २७२१३ औषधीखरिद<br>खर्च  | ५०,८३,४३२.००    | ३४,५०,०००.००    | १,७२,०६,०००.००  |

|  |                 |                   |                   |
|--|-----------------|-------------------|-------------------|
| २७२१९ अन्य सामाजिक सहायता                      | ६४,५५,०००.००    | २१,९०,०००.००      | १०,००,०००.००      |
| २८१४२ घरभाडा                                   | १२,६६,५७०.००    | ८,००,०००.००       | १०,००,०००.००      |
| २८१४३ सवारी साधन तथा मेशिनर औजार भाडा          | ८,०५,०००.००     | ५,००,०००.००       | १०,००,०००.००      |
| २८२११ राजस्व फिर्ता                            | १,४०,०५,०९६.००  | १,८०,००,०००.००    | २,००,००,०००.००    |
| २८२१९ अन्य फिर्ता                              | ६,१९,१४०.००     | ६८,००,०००.००      | १,००,००,०००.००    |
| २८९११ भैपरी आउने चालु खर्च                     | ०.००            | २,८२,०००.००       | ०.००              |
| पूँजीगत  | ८३,९६,०१,४३२.८७ | १,५७,१८,८८,०००.०० | १,३२,०२,१८,५००.०० |
| ३११११ आवासीय भवन निर्माण/खरिद                  | १,३१,६१,६०२.००  | ८,००,०००.००       | १,१७,००,०००.००    |
| ३१११२ गैर आवासीय भवन निर्माण/खरिद              | ११,८०,३४,२३४.०० | १८,७१,००,०००.००   | १६,५८,५०,०००.००   |
| ३१११३ निर्मित भवनको संरचनात्मक सुधार खर्च      | ०.००            | ३८,००,०००.००      | २९,००,०००.००      |
| ३११२१ सवारी साधन                               | १,१०,३९,७६३.००  | ४,६७,००,०००.००    | ४,५२,००,०००.००    |
| ३११२२ मेशिनरी तथा औजार                         | २,५१,६२,८६४.००  | २,४०,९०,०००.००    | ३,१८,५०,०००.००    |
| ३११२३ फर्निचर तथा फिक्चर्स                     | १,८५,६७,०५३.००  | १,३३,१०,०००.००    | १,०७,००,०००.००    |
| ३११३१ पशुधन तथा बागवानी विकास खर्च             | ८,००,०००.००     | ०.००              | १३,५०,०००.००      |
| ३११३४ कम्प्युटर सफ्टवेयर निर्माण तथा खरीद खर्च | २२,९६,४९१.००    | ६१,००,०००.००      | ०.००              |
| ३११३५ पूँजीगत परामर्श खर्च                     | ०.००            | ६०,००,०००.००      | १०,००,०००.००      |
| ३११५१ सडक तथा पूल निर्माण                      | ३३,५७,२६,३४१.८७ | ५०,८६,५४,०००.००   | ५४,४७,००,०००.००   |

|   |                   |                     |                   |
|---|-------------------|---------------------|-------------------|
| ३११५२ रेलमार्ग तथा<br>हवाई मैदान निर्माण        | ०.००              | ५,००,०००.००         | ०.००              |
| ३११५३ विद्युत<br>संरचना निर्माण                 | ४,९९,७९९.००       | १३,००,०००.००        | ०.००              |
| ३११५५ सिंचाई<br>संरचना निर्माण                  | ९८,७२,१६२.००      | ४६,००,०००.००        | १,२९,५०,०००.००    |
| ३११५६ खानेपानी<br>संरचना निर्माण                | ३,५५,६६,४९५.००    | १२,१५,००,०००.००     | १०,३६,१०,०००.००   |
| ३११५८ सरसफाई<br>संरचना निर्माण                  | २८,६१,१८७.००      | ५,००,०००.००         | ९८,००,०००.००      |
| ३११५९ अन्य<br>सार्वजनिक निर्माण                 | २६,६०,१३,४४१.००   | ६४,५९,३४,०००.००     | ३७,८६,०८,५००.००   |
| ३११६१ निर्मित<br>भवनको संरचनात्मक<br>सुधार खर्च | ०.००              | १०,००,०००.००        | ०.००              |
| बजेट बचत (+)/न्यून                              | (१४,१०,०२,९०९.६६) | (१,०४,२७,९०,०००.००) | (६०,५६,३४,०००.००) |
| गत वर्षको नगद<br>मौज्दात                        |                   | १,०४,२७,९०,०००.००   | ६०,५६,३४,०००.००   |



गोदावरी नगरपालिका  
नगर कार्यपालिकाको कार्यालय, ललितपुर  
कार्यालयको कोड : ८०३३४४०१३००  
अनूसूची-२  
आ.व. २०८१/०८२  
व्ययको अनुमान तथा अन्य प्राप्ति

| आ.व. : २०८१/८२                             |                        |                                |                        |
|--|------------------------|--------------------------------|------------------------|
| शीर्षक                                     | आ.व. २०७९/८० को यथार्थ | आ.व. २०८०/८१ को संशोधित अनुमान | आ.व. २०८१/८२ को अनुमान |
| आय   | १,५४,२०,६१,०४५.५३      | २,६४,६७,८५,०००.००              | २,४३,१५,१४,०००.००      |
| राजस्व                                     | ७२,६८,९७,४०९.१३        | १,८७,७९,२५,०००.००              | १,६२,५८,०४,०००.००      |
| आन्तरिक श्रोत                              | २२,०९,५३,३२१.२६        | १,२९,२७,९०,०००.००              | १,०६,००,३४,०००.००      |
| ११३१३ सम्पत्ती कर                          | ८७,२७,१७४.६४           | १,५०,००,०००.००                 | १,००,००,०००.००         |
| ११३१४ भुमिकर/मालपोत                        | ३३,१२,६५६.००           | ५०,००,०००.००                   | ३४,००,०००.००           |
| ११३१७ बहाल कर                              | २,१२,९२,६६८.२८         | २,२५,००,०००.००                 | २,५०,००,०००.००         |
| ११४५२ पुर्वाधार सेवाको उपयोगमा लाग्ने कर   |                        | ०.००                           | १७,४९,६२,०००.००        |
| १४१५१ सरकारी सम्पत्तीको बहालबाट प्राप्त आय | १०,३४,९८०.००           | १५,००,०००.००                   | २५,००,०००.००           |
| १४२२३ शिक्षा क्षेत्रको आम्दानी             | ३१,५००.००              | ४,००,०००.००                    | ६,००,०००.००            |
| १४२२९ अन्य प्रशासनिक सेवा शुल्क            | ८,६०,३००.००            | १०,००,०००.००                   | ५,००,०००.००            |
| १४२४२ नक्सापास दस्तुर                      | १,६३,२७,३०४.३०         | २,५०,००,०००.००                 | २,५०,००,०००.००         |
| १४२४३ सिफारिश दस्तुर                       | ३,७७,७९,४६४.५०         | ५,००,००,०००.००                 | ३,८०,००,०००.००         |
| १४२४४ व्यक्तिगत घटना दर्ता दस्तुर          | ७,७०,६५०.००            | १५,००,०००.००                   | ७,६५,०००.००            |

|   |                 |                   |                 |
|---|-----------------|-------------------|-----------------|
| १४२४५ नाता प्रमाणित दस्तुर  | ३,१२,५००.००     | ५,५०,०००.००       | ३,१३,०००.००     |
| १४२४९ अन्य दस्तुर   | २,५५,४७,८६९.५३  | ३,००,००,०००.००    | ३,००,००,०००.००  |
| १४२५३ व्यावसाय रजिष्ट्रेशन दस्तुर                                   | २,३३,५१,३९०.००  | ३,००,००,०००.००    | २,५०,००,०००.००  |
| १४२६३ जलस्रोत सम्बन्धी अन्य दस्तुर                                  |                 | १०,००,०००.००      | ०.००            |
| १४३११ न्यायिक दण्ड, जरिवाना र जफत                                   | ५,६९,०००.००     | १०,००,०००.००      | ५,००,०००.००     |
| १४३१२ प्रशासनिक दण्ड, जरिवाना र जफत                                 | १६,५९,५००.००    | २०,००,०००.००      | १,००,०००.००     |
| ३२१२२ बैंक मौज्दात  |                 | १,०४,२७,९०,०००.०० | ६०,५६,३४,०००.०० |
| राजस्व बाँडफाँडबाट प्राप्त रकम                                      | ५०,५९,४४,०८७.८७ | ५८,५१,३५,०००.००   | ५६,५७,७०,०००.०० |
| ११३१५ घरजग्गा रजिष्ट्रेशन दस्तुर                                    | ३३,३३,११,६५९.०० | ४०,००,००,०००.००   | ०.००            |
| ११३१५ घरजग्गा रजिष्ट्रेशन दस्तुर                                    |                 | ०.००              | ३७,००,००,०००.०० |
| ११४११ बाँडफाँड भई प्राप्त हुने मूल्य अभिवृद्धि कर                   | ६,४१,९८,६६७.४९  | ९,३७,६४,०००.००    | १०,२१,००,७५०.०० |
| ११४२१ बाँडफाँड भई प्राप्त हुने अन्तःशुल्क                           | २,५२,३७,२९१.१४  | ३,५०,००,०००.००    | ३,७०,९९,२५०.००  |
| ११४५६ बाँडफाँटबाट प्राप्त हुने सवारी साधन कर                        | ४,५९,५७,५६२.५५  | ५,४०,५६,०००.००    | ५,६५,७०,०००.००  |
| १४१५३ बाँडफाँड भई प्राप्त वन रोयल्टी                                | ७८,९४५.२१       | १५,०००.००         | ०.००            |
| १४१५४ बाँडफाँड भई प्राप्त खानी तथा खनिज सम्बन्धी रोयल्टी            | २९,३७,७४०.०८    | २३,००,०००.००      | ०.००            |
| १४१५७ बाँडफाँड भई प्राप्त दहत्तर बहत्तरको विक्रिबाट प्राप्त हुने आय | ३,४२,२२,२२२.४०  |                   |                 |
| ३३३६६ दहत्तर बहत्तर शुल्क   | ०.००            |                   |                 |
| अन्य आय   | ७,९३,७६,३६४.०१  | ६,३५,५०,०००.००    | ११,७७,६०,०००.०० |



|                                 |                 |                 |                 |
|---------------------------------|-----------------|-----------------|-----------------|
| १४५२९ अन्य राजस्व               | ७,९०,९७,९२०.०१  | ५,८५,५०,०००.००  | ११,७२,६०,०००.०० |
| १५१११ वेरूजू                    | २,७८,४४४.००     | ५०,००,०००.००    | ५,००,०००.००     |
| अन्तर सरकारी वित्तीय हस्तान्तरण | ७६,६१,२०,००२.०० | ७४,३८,६०,०००.०० | ७८,०७,१०,०००.०० |
| संघीय सरकार                     | ६९,८२,९८,००७.०० | ६५,९६,१३,०००.०० | ६९,३४,३०,०००.०० |
| १३३११ समानिकरण अनुदान           | २०,८५,३४,७००.०० | १९,४७,००,०००.०० | १९,७६,००,०००.०० |
| १३३१२ शसर्त अनुदान चालु         | ४४,१६,०८,०००.०० | ४१,१९,१३,०००.०० | ३९,९८,३०,०००.०० |
| १३३१३ शसर्त अनुदान पुँजीगत      | १,२५,७५,०००.००  | ५०,००,०००.००    | ५,१०,००,०००.००  |
| १३३१५ विशेष अनुदान पुँजीगत      | २,७३,७५,०००.००  | ४,००,००,०००.००  | ३,००,००,०००.००  |
| १३३१७ समपुरक अनुदान पुँजीगत     | ८२,०५,३०७.००    | ८०,००,०००.००    | १,५०,००,०००.००  |
| प्रदेश सरकार                    | ६,७८,२१,९९५.००  | ८,४२,४७,०००.००  | ८,७२,८०,०००.००  |
| १३३११ समानिकरण अनुदान           | २,२५,३१,०००.००  | २,१२,२१,०००.००  | २,१०,५५,०००.००  |
| १३३१२ शसर्त अनुदान चालु         | २,११,१८,०००.००  | १,८५,२६,०००.००  | २,००,६५,०००.००  |
| १३३१३ शसर्त अनुदान पुँजीगत      |                 | ४५,००,०००.००    | ९६,६०,०००.००    |
| १३३१४ विशेष अनुदान चालु         |                 | १,००,००,०००.००  | ०.००            |
| १३३१५ विशेष अनुदान पुँजीगत      |                 | ०.००            | ६५,००,०००.००    |
| १३३१६ समपुरक अनुदान चालु        | २,४१,७२,९९५.००  |                 |                 |
| १३३१७ समपुरक अनुदान पुँजीगत     |                 | ३,००,००,०००.००  | ३,००,००,०००.००  |
| बैदेशिक                         |                 |                 |                 |
| जनसहभागिता                      | १,४८,२१,४१२.००  | २,५०,००,०००.००  | २,५०,००,०००.००  |



गोदावरी नगरपालिका  
नगर कार्यपालिकाको कार्यालय  
कार्यालयको कोड : ८०३३४४०१३००  
अनुसूची-३  
व्यय अनुमान

| आ.व. : २०८१/८२             |                        |                                |                        |                   |                                 |                |            |                |            |         |  |
|----------------------------|------------------------|--------------------------------|------------------------|-------------------|---------------------------------|----------------|------------|----------------|------------|---------|--|
| शीर्षक                     | आ.व. २०७९/८० को यथार्थ | आ.व. २०८०/८१ को संशोधित अनुमान | आ.व. २०८१/८२ को अनुमान | स्रोत             |                                 |                |            |                |            |         |  |
|                            |                        |                                |                        | मान्तरिक स्रोत    | अन्तर सरकारी वित्तीय हस्तान्तरण |                |            | ऋण             | जनसहभागिता | वैदेशिक |  |
|                            |                        |                                |                        |                   | नेपाल सरकार                     | प्रदेश सरकार   | स्थानीय तह |                |            |         |  |
| व्यय                       | १,६४,८८,४१,७३२.७९      | २,६४,६७,८५,०००.००              | २,४३,१५,१४,०००.००      | १,६२,५८,०४,०००.०० | ६९,३४,३०,०००.००                 | ८,७२,८०,०००.०० | ०.००       | २,५०,००,०००.०० | ०.००       | ०.००    |  |
| चालु                       | ८०,९२,४०,२९९.९२        | १,०७,४८,९७,०००.००              | १,११,१२,९५,५००.००      | ६८,१३,७५,५००.००   | ४१,४४,००,०००.००                 | १,०५,२०,०००.०० | ०.००       | ५०,००,०००.००   | ०.००       | ०.००    |  |
| २०००० खर्च                 | ८०,९२,४०,२९९.९२        | १,०७,४८,९७,०००.००              | १,११,१२,९५,५००.००      | ६८,१३,७५,५००.००   | ४१,४४,००,०००.००                 | १,०५,२०,०००.०० | ०.००       | ५०,००,०००.००   | ०.००       | ०.००    |  |
| पूँजीगत                    | ८३,९६,०१,४३२.८७        | १,५७,१८,८८,०००.००              | १,३२,०२,१८,५००.००      | ९४,४४,२८,५००.००   | २७,९०,३०,०००.००                 | ७,६७,६०,०००.०० | ०.००       | २,००,००,०००.०० | ०.००       | ०.००    |  |
| ३०००० सम्पत्ती तथा दायित्व | ८३,९६,०१,४३२.८७        | १,५७,१८,८८,०००.००              | १,३२,०२,१८,५००.००      | ९४,४४,२८,५००.००   | २७,९०,३०,०००.००                 | ७,६७,६०,०००.०० | ०.००       | २,००,००,०००.०० | ०.००       | ०.००    |  |



गोदावरी नगरपालिका  
नगर कार्यपालिकाको कार्यालय  
कार्यालयको कोड : ८०३३४४०१३००  
अनुसूची-५  
क्षेत्रगत व्यय अनुमान

| आ.व. : २०८१/८२ |       |                    |                |                |                                 |              |            |      |              |         |
|----------------|-------|--------------------|----------------|----------------|---------------------------------|--------------|------------|------|--------------|---------|
| क्र.सं.        | संकेत | शीर्षक             | विनियोजन       | स्रोत          |                                 |              |            |      |              |         |
|                |       |                    |                | आन्तरिक स्रोत  | अन्तर सरकारी वित्तीय हस्तान्तरण |              |            | ऋण   | जनसहभागिता   | वैदेशिक |
|                |       |                    |                |                | नेपाल सरकार                     | प्रदेश सरकार | स्थानीय तह |      |              |         |
| १              | २     | आर्थिक विकास       | ९,३५,९४,०००.०० | ७,२९,५०,०००.०० | १,०६,७९,०००.००                  | ४९,६५,०००.०० | ०.००       | ०.०० | ५०,००,०००.०० | ०.००    |
| १              | २०१   | कृषि               | ३,४२,३२,०००.०० | २,५६,००,०००.०० | १५,३२,०००.००                    | २१,००,०००.०० | ०.००       | ०.०० | ५०,००,०००.०० | ०.००    |
| २              | २०२   | उद्योग             | १,४४,००,०००.०० | १,२९,००,०००.०० | १५,००,०००.००                    | ०.००         | ०.००       | ०.०० | ०.००         | ०.००    |
| ३              | २०३   | पर्यटन             | १,११,००,०००.०० | ७१,००,०००.००   | ४०,००,०००.००                    | ०.००         | ०.००       | ०.०० | ०.००         | ०.००    |
| ४              | २०४   | सहकारी             | ५१,५०,०००.००   | ५१,५०,०००.००   | ०.००                            | ०.००         | ०.००       | ०.०० | ०.००         | ०.००    |
| ५              | २०६   | जलश्रोत तथा सिंचाई | १,२९,५०,०००.०० | १,२०,००,०००.०० | ९,५०,०००.००                     | ०.००         | ०.००       | ०.०० | ०.००         | ०.००    |
| ६              | २०७   | वन                 | २०,००,०००.००   | २०,००,०००.००   | ०.००                            | ०.००         | ०.००       | ०.०० | ०.००         | ०.००    |

|   |     |                                      |                 |                 |                 |                |      |      |                |      |
|---|-----|--------------------------------------|-----------------|-----------------|-----------------|----------------|------|------|----------------|------|
| ७ | २०८ | पशुपन्डी विकास                       | १,३७,६२,०००.००  | ८२,००,०००.००    | २६,९७,०००.००    | २८,६५,०००.००   | ०.०० | ०.०० | ०.००           | ०.०० |
| २ | ७   | सामाजिक विकास                        | ९३,७४,६३,०००.०० | ४५,९९,७६,०००.०० | ४५,९९,७२,०००.०० | २,६३,९५,०००.०० | ०.०० | ०.०० | ०.००           | ०.०० |
| १ | ७०२ | सामाजिक सुरक्षा तथा संरक्षण          | ७९,००,०००.००    | ७३,००,०००.००    | ६,००,०००.००     | ०.००           | ०.०० | ०.०० | ०.००           | ०.०० |
| २ | ७०३ | युवा तथा खेलकुद                      | ६,४५,००,०००.००  | ५,६८,००,०००.००  | ७७,००,०००.००    | ०.००           | ०.०० | ०.०० | ०.००           | ०.०० |
| ३ | ७०४ | खानेपानी तथा सरसफाई                  | १२,०९,९०,०००.०० | ७,०९,५०,०००.००  | ४,००,००,०००.००  | ९,९,६०,०००.००  | ०.०० | ०.०० | ०.००           | ०.०० |
| ४ | ७०५ | भाषा तथा संस्कृति                    | १३,९५,०६,०००.०० | १२,६८,०९,०००.०० | १,०६,५०,०००.००  | २०,५५,०००.००   | ०.०० | ०.०० | ०.००           | ०.०० |
| ५ | ७०६ | शिक्षा                               | ३९,६५,०४,०००.०० | ९,३४,००,०००.००  | ३०,३९,०४,०००.०० | ०.००           | ०.०० | ०.०० | ०.००           | ०.०० |
| ६ | ७०७ | स्वास्थ्य                            | १७,७८,७२,०००.०० | ६,८५,५०,०००.००  | ९,४६,९८,०००.००  | १,४७,०४,०००.०० | ०.०० | ०.०० | ०.००           | ०.०० |
| ७ | ७०८ | लैंगिक समानता तथा सामाजिक समावेशीकरण | ३,९०,७९,०००.००  | २,७३,७५,०००.००  | ३३,००,०००.००    | ३,९६,०००.००    | ०.०० | ०.०० | ०.००           | ०.०० |
| ३ | ३   | पूर्वाधार विकास                      | ९९,९५,३०,०००.०० | ६४,०८,५०,०००.०० | १९,५६,८०,०००.०० | ५,५०,००,०००.०० | ०.०० | ०.०० | २,००,००,०००.०० | ०.०० |
| १ | ३०१ | यातयात पूर्वाधार                     | ६४,८७,३०,०००.०० | ४२,८७,००,०००.०० | १५,००,३०,०००.०० | ५,००,००,०००.०० | ०.०० | ०.०० | २,००,००,०००.०० | ०.०० |
| २ | ३०२ | भवन, आवास तथा सहरी विकास             | २४,४२,५०,०००.०० | २०,५७,००,०००.०० | ३,३५,५०,०००.००  | ५०,००,०००.००   | ०.०० | ०.०० | ०.००           | ०.०० |
| ३ | ३०३ | जर्जा                                | ६७,००,०००.००    | ९६,५०,०००.००    | ५०,५०,०००.००    | ०.००           | ०.०० | ०.०० | ०.००           | ०.०० |
| ४ | ३०४ | संचार तथा सूचना प्रविधि              | २३,००,०००.००    | २३,००,०००.००    | ०.००            | ०.००           | ०.०० | ०.०० | ०.००           | ०.०० |
| ५ | ३०६ | पुननिर्माण                           | ५,००,०००.००     | ५,००,०००.००     | ०.००            | ०.००           | ०.०० | ०.०० | ०.००           | ०.०० |
| ६ | ३०७ | सम्पदा पूर्वाधार                     | ९०,५०,०००.००    | २०,००,०००.००    | ७०,५०,०००.००    | ०.००           | ०.०० | ०.०० | ०.००           | ०.०० |
| ४ | ४   | सुशासन तथा अन्तरसम्बन्धित क्षेत्र    | ९,६९,४७,०००.००  | ८,३८,४८,०००.००  | १,२०,९९,०००.००  | १०,००,०००.००   | ०.०० | ०.०० | ०.००           | ०.०० |
| १ | ४०१ | शासन प्रणाली                         | २०,००,०००.००    | २०,००,०००.००    | ०.००            | ०.००           | ०.०० | ०.०० | ०.००           | ०.०० |

|           |     |                                |                   |                   |                 |                |      |      |                |      |
|-----------|-----|--------------------------------|-------------------|-------------------|-----------------|----------------|------|------|----------------|------|
| २         | ४०३ | प्रशासकीय सुशासन               | ४५,७८,०००.००      | ४५,७८,०००.००      | ०.००            | ०.००           | ०.०० | ०.०० | ०.००           | ०.०० |
| ३         | ४०५ | कानून तथा न्याय                | ३७,२०,०००.००      | ३७,२०,०००.००      | ०.००            | ०.००           | ०.०० | ०.०० | ०.००           | ०.०० |
| ४         | ४०६ | शान्ति तथा सुव्यवस्था          | १०,००,०००.००      | ०.००              | ०.००            | १०,००,०००.००   | ०.०० | ०.०० | ०.००           | ०.०० |
| ५         | ४०९ | श्रम तथा रोजगारी               | ९३,०४,०००.००      | ९,५०,०००.००       | ८३,५४,०००.००    | ०.००           | ०.०० | ०.०० | ०.००           | ०.०० |
| ६         | ४१२ | योजना तर्जुमा र कार्यन्वयन     | ३०,००,०००.००      | ३०,००,०००.००      | ०.००            | ०.००           | ०.०० | ०.०० | ०.००           | ०.०० |
| ७         | ४१४ | तथ्यांक प्रणाली                | १४,४५,०००.००      | ९,५०,०००.००       | ४,९५,०००.००     | ०.००           | ०.०० | ०.०० | ०.००           | ०.०० |
| ८         | ४१५ | वातावरण तथा जलवायु             | २८,५०,०००.००      | २६,००,०००.००      | २,५०,०००.००     | ०.००           | ०.०० | ०.०० | ०.००           | ०.०० |
| ९         | ४१६ | मानव संसाधन विकास              | ७०,०००.००         | ७०,०००.००         | ०.००            | ०.००           | ०.०० | ०.०० | ०.००           | ०.०० |
| १०        | ४१७ | विपद व्यवस्थापन                | ६,८९,८०,०००.००    | ६,५९,८०,०००.००    | ३०,००,०००.००    | ०.००           | ०.०० | ०.०० | ०.००           | ०.०० |
| ५         | १   | कार्यालय सञ्चालन तथा प्रशासनिक | ३७,६९,८०,०००.००   | ३७,६९,८०,०००.००   | ०.००            | ०.००           | ०.०० | ०.०० | ०.००           | ०.०० |
| १         | १०१ | कार्यालय सञ्चालन तथा प्रशासनिक | ३७,६९,८०,०००.००   | ३७,६९,८०,०००.००   | ०.००            | ०.००           | ०.०० | ०.०० | ०.००           | ०.०० |
| कुल जम्मा |     |                                | २,४१,६५,१४,०००.०० | १,६२,५८,०४,०००.०० | ६७,८४,३०,०००.०० | ८,७२,८०,०००.०० |      |      | २,५०,००,०००.०० |      |



गोदावरी नगरपालिका  
नगर कार्यपालिकाको कार्यालय  
कार्यालयको कोड : ८०३३४४०१३००  
आर्थिक वर्ष २०८१/०८२  
अनुसूची-६  
वार्षिक विकास कार्यक्रम

| आ.व. : २०८१/८२ अवधी : २०८१/०४/०१-२०८२/०३/३१ |             |   |             |                                |              |
|---|-------------|---|-------------|--------------------------------|--------------|
| क्र.सं.                                     | संकेत       | कार्यक्रम/आयोजना/क्रियाकलापको नाम                                 | खर्च शीर्षक | स्रोत                          | विनियोजन     |
| ८०३३४४०११०१ गोदावरी नगरपालिका               |             |   |             |                                |              |
| १   | ४७७.२१.१.३७ | सरकारी भवनहरुको बीमाको लागि                                       | २२२१४       | राजस्व बाँडफाँड - प्रदेश सरकार | १०,००,०००.०० |
| २   | ४७७.२१.१.७९ | सिभिल ल्यावको लागि यन्त्र उपकरण खरिद                              | २२२९१       | राजस्व बाँडफाँड — स्थानीय      | ७,००,०००.००  |
| ३   | ४७७.२१.१.२८ | नगर विकास आवधिक योजना निर्माण                                     | २२४११       | राजस्व बाँडफाँड — स्थानीय      | २०,००,०००.०० |
| ४   | ४७७.२१.१.९५ | महिला उद्यमशिल व्यवसायिक तालिम तथा प्रशिक्षण कार्यक्रम            | २२५१२       | आन्तरिक स्रोत                  | १०,००,०००.०० |
| ५   | ४७७.२१.१.७२ | दाफा प्याख प्रशिक्षण  | २२५१२       | राजस्व बाँडफाँड — स्थानीय      | २०,००,०००.०० |
| ६   | ४७७.२१.१.९४ | उपप्रमुख-विद्यालय विद्यार्थी कार्यक्रम                            | २२५२२       | आन्तरिक स्रोत                  | ५,००,०००.००  |
| ७   | ४७७.२१.१.२० | नगर क्षेत्रभित्रका उद्यमी महिला भेला तथा उत्कृष्ट उद्यमी पुरस्कार | २२५२२       | राजस्व बाँडफाँड — स्थानीय      | ५,००,०००.००  |
| ८   | ४७७.२१.१.७  | बाल उद्धार कोष (महिला लक्षित)                                     | २२५२२       | राजस्व बाँडफाँड - प्रदेश सरकार | २,००,०००.००  |

|    |             |   |       |                               |                |
|----|-------------|---|-------|-------------------------------|----------------|
| ९  | ४७७.२१.१.७६ | नगर यातायात गुरु योजना निर्माण (सडकको GIS नक्सांकन सहित)                                | २२५२२ | राजस्व बाँडफाँड — स्थानीय     | १०,००,०००.००   |
| १० | ४७७.२१.१.६७ | साँस्कृतिक बाजा प्रतियोगिता तथा बाजा वितरण  | २२५२२ | आन्तरिक श्रोत                 | २५,००,०००.००   |
| ११ | ४७७.२१.१.६३ | सुत्केरी संग उपप्रमुख भेटघाट कार्यक्रम  | २२५२२ | राजस्व बाँडफाँड — स्थानीय     | ५,००,०००.००    |
| १२ | ४७७.२१.१.५४ | बज्रवाराही मन्दिर अक्षयकोष स्थापना  | २२५२२ | राजस्व बाँडफाँड — स्थानीय     | १६,००,०००.००   |
| १३ | ४७७.२१.१.७१ | मध्यमकालीन खर्च संरचना निर्माण  | २२५२२ | राजस्व बाँडफाँड — स्थानीय     | ५,००,०००.००    |
| १४ | ४७७.२१.१.२३ | सहकारी सुपथ मूल्य पसल सञ्चालन   | २२५२२ | राजस्व बाँडफाँड — स्थानीय     | ३०,००,०००.००   |
| १५ | ४७७.२१.१.८६ | महिला कृषि सहकारी, समूहलाई बीउ विजन र टनेल प्लाष्टिक वितरण                              | २२५२२ | आन्तरिक श्रोत                 | २०,००,०००.००   |
| १६ | ४७७.२१.१.२१ | अपांगता भएका व्यक्तिहरुका लागि बस्तुगत टेवा कार्यक्रम                                   | २२५२२ | नेपाल सरकार - समानिकरण अनुदान | १०,००,०००.००   |
| १७ | ४७७.२१.१.६० | जगत बहादुर स्मृति गुठी स्वास्थ्य कार्यक्रम  | २२५२२ | राजस्व बाँडफाँड — स्थानीय     | ३,००,०००.००    |
| १८ | ४७७.२१.१.४० | ठेचोको ऐतिहासिकता झल्कने पुस्तक प्रकाशन वडा नं १२                                       | २२५२२ | नेपाल सरकार - समानिकरण अनुदान | ५,००,०००.००    |
| १९ | ४७७.२१.१.३५ | व्यवसायी सीप परीक्षण प्रमाणीकरण   | २२५२२ | राजस्व बाँडफाँड — स्थानीय     | ३,००,०००.००    |
| २० | ४७७.२१.१.८२ | अनौपचारिक शिक्षा सञ्चालन भएका विद्यालयमा (स्टेशनरी, व्याग, पोशाक तथा अन्य सामग्री खरिद) | २२५२२ | राजस्व बाँडफाँड — स्थानीय     | १०,००,०००.००   |
| २१ | ४७७.२१.१.९३ | डिजिटल नगर प्रोफाईल निर्माण   | २२५२२ | राजस्व बाँडफाँड — स्थानीय     | २०,००,०००.००   |
| २२ | ४७७.२१.१.९० | सडक सुरक्षा सामग्री खरिद  | २२५२२ | राजस्व बाँडफाँड — स्थानीय     | ५,००,०००.००    |
| २३ | ४७७.२१.१.४३ | एक वडा एक उत्पादन कार्यक्रम अन्तर्गत महिला उद्यमशिलता विकास कार्यक्रम                   | २२५२२ | आन्तरिक श्रोत                 | १,००,००,०००.०० |
| २४ | ४७७.२१.१.४६ | लागत सहभागितामा संचालन भएको चालु योजनाको लागि जम्मा गरिएको रकम भुक्तानी                 | २२५२९ | जन सहभागिता - आन्तरिक श्रोत   | ५०,००,०००.००   |
| २५ | ४७७.२१.१.५८ | वडाव्यापी मेयर कप   | २२५२९ | आन्तरिक श्रोत                 | १५,००,०००.००   |
| २६ | ४७७.२१.१.८३ | लागत सहभागितामा संचालन भएकाे चालु योजनाको लागि  | २२५२९ | आन्तरिक श्रोत                 | ५०,००,०००.००   |
| २७ | ४७७.२१.१.३१ | गत आ.व को भुक्तानी बाँकी चालु तर्फ  | २२५२९ | आन्तरिक श्रोत                 | ७,००,००,०००.०० |

|    |             |  |       |                           |                |
|----|-------------|--|-------|---------------------------|----------------|
| २८ | ४७७.२१.१.८  | जेष्ठ नागरिक बाआमा भेटघाट तथा गुनासो सुनुवाइ कार्यक्रम             | २२५२९ | आन्तरिक श्रोत             | १४,००,०००.००   |
| २९ | ४७७.२१.१.२४ | कार्यपालिका सदस्यबाट संचालन हुने योजना तथा कार्यक्रमका लागि        | २२५२९ | आन्तरिक श्रोत             | ३५,००,०००.००   |
| ३० | ४७७.२१.१.२६ | सन्त नेता कृष्ण प्रसाद भट्टराई राष्ट्रिय करिँति प्रतियोगिता        | २२५२९ | आन्तरिक श्रोत             | १५,००,०००.००   |
| ३१ | ४७७.२१.१.१५ | नेपाल महिला अपाङ्ग समाज  | २२५२९ | राजस्व बाँडफाँड — स्थानीय | ३,००,०००.००    |
| ३२ | ४७७.२१.१.७८ | स्काउट युनिट   | २२५२९ | राजस्व बाँडफाँड — स्थानीय | १५,००,०००.००   |
| ३३ | ४७७.२१.१.३२ | विविध कार्यक्रम खर्च   | २२५२९ | आन्तरिक श्रोत             | २,००,००,०००.०० |
| ३४ | ४७७.२१.१.९७ | कोशेली घर सञ्चालन तथा व्यवस्थापन वडा नं. १०                        | २२५२९ | राजस्व बाँडफाँड — स्थानीय | १०,००,०००.००   |
| ३५ | ४७७.२१.१.१८ | सन्त नेता कृष्ण प्रसाद भट्टराई प्रतिष्ठान व्यवस्थापन               | २२५२९ | राजस्व बाँडफाँड — स्थानीय | ५,००,०००.००    |
| ३६ | ४७७.२१.१.६  | अन्तर नगरपालिका मेयर कप  | २२५२९ | आन्तरिक श्रोत             | ३०,००,०००.००   |
| ३७ | ४७७.२१.१.४४ | एम्बुलेन्स संचालन  | २२५२९ | राजस्व बाँडफाँड — स्थानीय | २०,००,०००.००   |
| ३८ | ४७७.२१.१.६४ | पिडित महिला उद्धार कोष   | २२५२९ | आन्तरिक श्रोत             | ३,००,०००.००    |
| ३९ | ४७७.२१.१.६१ | बीर गणेशमान राष्ट्रिय किक बक्सिड प्रतियोगिता                       | २२५२९ | राजस्व बाँडफाँड — स्थानीय | १५,००,०००.००   |
| ४० | ४७७.२१.१.२९ | House Metric System  | २२५२९ | राजस्व बाँडफाँड — स्थानीय | ४०,००,०००.००   |
| ४१ | ४७७.२१.१.६५ | महिलाहरुको लागि अनौपचारिक शिक्षा संचालन सहजकर्ताको लागि पारिश्रमिक | २२५२९ | आन्तरिक श्रोत             | २०,००,०००.००   |
| ४२ | ४७७.२१.१.३६ | गोदावरी सामुदायिक पुस्तकालय संचालन तथा व्यवस्थापन                  | २२५२९ | राजस्व बाँडफाँड — स्थानीय | ५,००,०००.००    |
| ४३ | ४७७.२१.१.२५ | नवदुर्गा धिमे खल:  | २२७११ | आन्तरिक श्रोत             | ३०,०००.००      |
| ४४ | ४७७.२१.१.१  | कोतडाँडा गुठी समाज पूजा खर्च वडा नं. २                             | २२७११ | आन्तरिक श्रोत             | ५०,०००.००      |
| ४५ | ४७७.२१.१.२  | भीमेश्वर पूजा खर्च वडा नं. २                                       | २२७११ | आन्तरिक श्रोत             | २५,०००.००      |
| ४६ | ४७७.२१.१.४९ | कृष्ण मन्दिर ठाडो ढुङ्गा गोदामचौर                                  | २२७११ | आन्तरिक श्रोत             | २५,०००.००      |
| ४७ | ४७७.२१.१.१४ | आचाजु पूजा खर्च  | २२७११ | आन्तरिक श्रोत             | २५,०००.००      |
| ४८ | ४७७.२१.१.५३ | ठैब फागु पूर्णिमा च्वले जात्रा                                     | २२७११ | आन्तरिक श्रोत             | ५०,०००.००      |
| ४९ | ४७७.२१.१.२७ | मंसीर पूर्णिमा ब्रम्हायणी सौस्कृतिक मंका खल:                       | २२७११ | आन्तरिक श्रोत             | ७०,०००.००      |
| ५० | ४७७.२१.१.९२ | वाडेगाउँ जुग जात्रा  | २२७११ | आन्तरिक श्रोत             | ३०,०००.००      |
| ५१ | ४७७.२१.१.६९ | बुलु जात्रा (मराष्ठी जात्रा)                                       | २२७११ | आन्तरिक श्रोत             | २५,०००.००      |



|    |             |  |       |                                |             |
|----|-------------|--|-------|--------------------------------|-------------|
| ५२ | ४७७.२१.१.५६ | कोतडाडा बज्रवाराही पुजा खर्च                                   | २२७११ | आन्तरिक श्रोत                  | ५०,०००.००   |
| ५३ | ४७७.२१.१.५५ | तिलेश्वरधाम मेला पर्व व्यवस्थापन                               | २२७११ | नेपाल सरकार - समानिकरण अनुदान  | ५०,०००.००   |
| ५४ | ४७७.२१.१.३९ | कृष्ण घ जात्रा ठेचो  | २२७११ | आन्तरिक श्रोत                  | ३०,०००.००   |
| ५५ | ४७७.२१.१.९६ | जयलकुमारी बालकुमारी जात्रा                                     | २२७११ | राजस्व बाँडफाँड — स्थानीय      | ४५,०००.००   |
| ५६ | ४७७.२१.१.१६ | कृष्ण जात्रा ठेव   | २२७११ | आन्तरिक श्रोत                  | २५,०००.००   |
| ५७ | ४७७.२१.१.३३ | न्हूँदया भिन्तुना कार्यक्रम ठेव चापागाउँ र ठेचो १००००० का दरले | २२७११ | राजस्व बाँडफाँड - प्रदेश सरकार | ३,००,०००.०० |
| ५८ | ४७७.२१.१.२२ | मतया जात्रा ठेचो   | २२७११ | आन्तरिक श्रोत                  | ८०,०००.००   |
| ५९ | ४७७.२१.१.८८ | प्याङगाउँ इन्द्रजात्रा पर्व                                    | २२७११ | आन्तरिक श्रोत                  | २५,०००.००   |
| ६० | ४७७.२१.१.४५ | तिज तथा महिला कार्यक्रम सञ्चालन                                | २२७११ | आन्तरिक श्रोत                  | ५,००,०००.०० |
| ६१ | ४७७.२१.१.९१ | राम मन्दिर पुजा खर्च   | २२७११ | आन्तरिक श्रोत                  | १५,०००.००   |
| ६२ | ४७७.२१.१.५७ | कार्तिक नाच लेले-५   | २२७११ | आन्तरिक श्रोत                  | २५,०००.००   |
| ६३ | ४७७.२१.१.३८ | मनकामना फुल्चोकी मन्दिर पूजा खर्च (लेले)                       | २२७११ | आन्तरिक श्रोत                  | २१,०००.००   |
| ६४ | ४७७.२१.१.५  | बुलु जात्रा (चैत्र जात्रा)                                     | २२७११ | आन्तरिक श्रोत                  | २५,०००.००   |
| ६५ | ४७७.२१.१.८९ | ज्वालादेवी मन्दिर वार्षिक पुजा बडा नं. २                       | २२७११ | आन्तरिक श्रोत                  | २५,०००.००   |
| ६६ | ४७७.२१.१.५२ | जनैपूर्णिमा ठेचो चापागाउँ गोदामचौर र लेले २५००० का दरले        | २२७११ | आन्तरिक श्रोत                  | १,००,०००.०० |
| ६७ | ४७७.२१.१.८४ | जनहितकारी गुठी चतुर्मास पुजा टोखेल                             | २२७११ | आन्तरिक श्रोत                  | ३०,०००.००   |
| ६८ | ४७७.२१.१.१९ | सन्तानेश्वर महादेव मन्दिर पर्व पुजा तथा मेला व्यवस्थापन        | २२७११ | आन्तरिक श्रोत                  | २५,०००.००   |
| ६९ | ४७७.२१.१.८७ | टिकाभैरव जात्रा (चापागाउँ)                                     | २२७११ | आन्तरिक श्रोत                  | २५,०००.००   |
| ७० | ४७७.२१.१.४  | राम मन्दिर पुजा खर्च बडा नं. ३ नहर                             | २२७११ | आन्तरिक श्रोत                  | २५,०००.००   |
| ७१ | ४७७.२१.१.९  | बसलादेवी क्षमा पुजा  | २२७११ | आन्तरिक श्रोत                  | २५,०००.००   |
| ७२ | ४७७.२१.१.७४ | कृष्ण घ जात्रा चापागाउँ  | २२७११ | आन्तरिक श्रोत                  | ३०,०००.००   |
| ७३ | ४७७.२१.१.८१ | कृष्ण जात्रा नेवाज ग्रुप                                       | २२७११ | आन्तरिक श्रोत                  | ३५,०००.००   |
| ७४ | ४७७.२१.१.६८ | ईन्द्रजात्रा प्याङ्गाउँ बडा नं ११                              | २२७११ | आन्तरिक श्रोत                  | २५,०००.००   |

|    |             |   |       |                                 |              |
|----|-------------|---|-------|---------------------------------|--------------|
| ७५ | ४७७.२१.१.७७ | झ्यालीपाटी गणेश मन्दिर जात्रा                                     | २२७११ | आन्तरिक श्रोत                   | २५,०००.००    |
| ७६ | ४७७.२१.१.५० | प्रकाशेश्वर मन्दिर नियमित पुजा                                    | २२७११ | आन्तरिक श्रोत                   | २५,०००.००    |
| ७७ | ४७७.२१.१.१३ | लेले कोत पुजा   | २२७११ | बागमती प्रदेश - समानिकरण अनुदान | ४०,०००.००    |
| ७८ | ४७७.२१.१.५९ | बज्रवाराही मन्दिर पुजा खर्च                                       | २२७११ | आन्तरिक श्रोत                   | ५०,०००.००    |
| ७९ | ४७७.२१.१.४१ | नौथरी भलादमी सरकारी पूजा ठैव                                      | २२७११ | आन्तरिक श्रोत                   | ४०,०००.००    |
| ८० | ४७७.२१.१.४७ | महिला आवास गृह संचालन खर्च  | २२७११ | आन्तरिक श्रोत                   | १०,००,०००.०० |
| ८१ | ४७७.२१.१.३  | नवदुर्गा भवानी नाच ठेचो पुजा खर्च                                 | २२७११ | आन्तरिक श्रोत                   | ५०,०००.००    |
| ८२ | ४७७.२१.१.४२ | चैत्रपूर्णिमा जात्रा (चवैल्या) बडिखेल                             | २२७११ | आन्तरिक श्रोत                   | ३५,०००.००    |
| ८३ | ४७७.२१.१.७५ | अन्तल चपा पर्व खर्च विष्णुदेवी गुठी ठैव                           | २२७११ | आन्तरिक श्रोत                   | ३०,०००.००    |
| ८४ | ४७७.२१.१.३४ | नौथरी भलादमी सरकारी पूजा बाडेगाउँ                                 | २२७११ | राजस्व बाँडफाँड — स्थानीय       | ४०,०००.००    |
| ८५ | ४७७.२१.१.९८ | फागु पुर्णिमा जल चपा गुठी   | २२७११ | आन्तरिक श्रोत                   | ४०,०००.००    |
| ८६ | ४७७.२१.१.८० | चहे पुजा जल चपा गुठी ठैव  | २२७११ | आन्तरिक श्रोत                   | ४०,०००.००    |
| ८७ | ४७७.२१.१.५१ | बज्रयोगीनी चतुरमासा पूजा खर्च (श्रावणदेखि कार्तिकसम्म)            | २२७११ | आन्तरिक श्रोत                   | ३५,०००.००    |
| ८८ | ४७७.२१.१.७० | साँस्कृतिक सम्पदा र चाडपर्व संरक्षण                               | २२७११ | आन्तरिक श्रोत                   | ५०,००,०००.०० |
| ८९ | ४७७.२१.१.१२ | नवदुर्गा पुजा साविक १ ठेचो मालिगाउँ                               | २२७११ | आन्तरिक श्रोत                   | ३०,०००.००    |
| ९० | ४७७.२१.१.११ | कृष्ण मन्दिर बडिखेल पुजा खर्च                                     | २२७११ | बागमती प्रदेश - समानिकरण अनुदान | १५,०००.००    |
| ९१ | ४७७.२१.१.६६ | बुकी बाजा खल:   | २२७११ | आन्तरिक श्रोत                   | १५,०००.००    |
| ९२ | ४७७.२१.१.६२ | श्वेतवाराही मन्दिर पर्व पुजा                                      | २२७११ | आन्तरिक श्रोत                   | २५,०००.००    |
| ९३ | ४७७.२१.१.३० | मराठी जात्रा  | २२७११ | आन्तरिक श्रोत                   | ३०,०००.००    |
| ९४ | ४७७.२१.१.१७ | हरिबोधनी एकादशी विशंखुनारायण मन्दिर पर्व पुजा तथा मेला व्यवस्थापन | २२७११ | आन्तरिक श्रोत                   | ५०,०००.००    |
| ९५ | ४७७.२१.१.१० | चैत्र पुर्णिमा जात्रा चापागाउँ                                    | २२७११ | आन्तरिक श्रोत                   | ३०,०००.००    |
| ९६ | ४७७.२१.१.४८ | माघव नारायण पर्व ठेचो, चापागाउँ, लेले र ठैव ३०००० का दरले         | २२७११ | राजस्व बाँडफाँड — स्थानीय       | १,२०,०००.००  |
| ९७ | ४७७.२१.१.८५ | कार्तिक नाच पहाडे   | २२७११ | आन्तरिक श्रोत                   | २५,०००.००    |

|     |              |  |       |                                |                |
|-----|--------------|--|-------|--------------------------------|----------------|
| ९८  | ४७७.२१.१.१५  | दिर्घरोग उपचार   | २७१११ | आन्तरिक श्रोत                  | ६०,००,०००.००   |
| ९९  | ४७७.२१.१.७३  | विपद व्यवस्थापन कोषको लागि   | २७२१२ | आन्तरिक श्रोत                  | २,००,००,०००.०० |
| ९९  | ४७७.२१.१.२२२ | ढल्केश्वर देखि दिपमाला बाटो स्तरोन्नती वडा नं १२                             | ३११११ | राजस्व बाँडफाँड — स्थानीय      | १०,००,०००.००   |
| १०० | ४७७.२१.१.४४७ | बुद्ध मा.वि. भवन कोठा थप टिकाभैरव वडा नं ९                                   | ३११११ | राजस्व बाँडफाँड — स्थानीय      | १०,००,०००.००   |
| १०१ | ४७७.२१.१.३२७ | गोदावरी देखि देवीचौर पर्यटकीय पदमार्ग निर्माण                                | ३११११ | राजस्व बाँडफाँड — स्थानीय      | ५०,००,०००.००   |
| १०२ | ४७७.२१.१.३८८ | चमास डाडाँमा चण्डोल सामुदायिक स्वास्थ्य क्लिनिक भवन निर्माण वडा नं ४         | ३११११ | राजस्व बाँडफाँड - प्रदेश सरकार | १०,००,०००.००   |
| १०३ | ४७७.२१.१.४१५ | गुठिघर निर्माण सल्यान वडा नं १०  | ३११११ | राजस्व बाँडफाँड — स्थानीय      | १५,००,०००.००   |
| १०४ | ४७७.२१.१.१४२ | न्हँछे दाफा भवन निर्माण वडा नं १२  | ३११११ | राजस्व बाँडफाँड — स्थानीय      | १०,००,०००.००   |
| १०५ | ४७७.२१.१.२३५ | विष्टछापको सामुदायिक भवन निर्माण निरन्तरता वडा नं. २                         | ३११११ | आन्तरिक श्रोत                  | ७,००,०००.००    |
| १०६ | ४७७.२१.१.३५९ | छोटी डांडा स्वास्थ्य चौकी भौतिक सुधार वडा नं ७                               | ३१११२ | राजस्व बाँडफाँड — स्थानीय      | १५,००,०००.००   |
| १०७ | ४७७.२१.१.२५४ | वडा कार्यालय भवन भौतिक सुधार वडा नं ७  | ३१११२ | राजस्व बाँडफाँड — स्थानीय      | १०,००,०००.००   |
| १०८ | ४७७.२१.१.२१५ | महिला सामुदायिक भवनमा ट्रष्ट निर्माण (पिपलबोट संगै) वडा नं ४                 | ३१११२ | राजस्व बाँडफाँड - संघीय सरकार  | ५,००,०००.००    |
| १०९ | ४७७.२१.१.२८२ | दनुवारगाउँमा गुठी भवन निर्माण वडा नं ८                                       | ३१११२ | राजस्व बाँडफाँड - प्रदेश सरकार | १५,००,०००.००   |
| ११० | ४७७.२१.१.५०३ | आधारभूत स्वास्थ्य सेवा केन्द्र भवन निर्माण वडा नं ६                          | ३१११२ | राजस्व बाँडफाँड - संघीय सरकार  | ३०,००,०००.००   |
| १११ | ४७७.२१.१.२८५ | वडा कार्यालय भवन ट्रष्ट निर्माण वडा नं. १३                                   | ३१११२ | राजस्व बाँडफाँड — स्थानीय      | १०,००,०००.००   |
| ११२ | ४७७.२१.१.२१८ | सरस्वति मा.वि.ट्रष्ट निर्माण वडा १२ - जिल्ला समन्वय समिति साझेदारीमा क्रमागत | ३१११२ | राजस्व बाँडफाँड — स्थानीय      | २०,००,०००.००   |
| ११३ | ४७७.२१.१.२७७ | गोदावरी बसपार्कमा स्मार्ट सार्वजनिक शौचालय निर्माण                           | ३१११२ | आन्तरिक श्रोत                  | १२,००,०००.००   |
| ११४ | ४७७.२१.१.४३८ | साविक ९ नं अधुरो भवन सम्पन्न गर्न वडा नं ९                                   | ३१११२ | आन्तरिक श्रोत                  | ५,००,०००.००    |
| ११५ | ४७७.२१.१.४०५ | जोल्खु घ्युल गोम्बो सामुदायिक भवन निर्माण वडा नं ८                           | ३१११२ | राजस्व बाँडफाँड - प्रदेश सरकार | २५,००,०००.००   |
| ११६ | ४७७.२१.१.३५१ | डुकुछाप कुमारी गुठी भवन निर्माण वडा नं ८                                     | ३१११२ | राजस्व बाँडफाँड — स्थानीय      | १०,००,०००.००   |
| ११७ | ४७७.२१.१.३९२ | काफलबोट महिला सामुदायिक भवन निर्माण वडा नं ९                                 | ३१११२ | राजस्व बाँडफाँड — स्थानीय      | ५,००,०००.००    |
| ११८ | ४७७.२१.१.३९४ | बज्रयोगिनी मन्दिर परिसरमा ट्रष्ट निर्माण वडा नं. १३                          | ३१११२ | राजस्व बाँडफाँड — स्थानीय      | १०,००,०००.००   |
| ११९ | ४७७.२१.१.१०७ | लेले चिस्यान केन्द्र निर्माण क्रमागत   | ३१११२ | आन्तरिक श्रोत                  | ७०,००,०००.००   |

|     |              |   |       |                                |                |
|-----|--------------|---|-------|--------------------------------|----------------|
| १२० | ४७७.२१.१.४१३ | ज्वालदेवी आ.वि भवन निर्माण ७ क्रमागत                                      | ३१११२ | राजस्व बाँडफाँड — स्थानीय      | १६,००,०००.००   |
| १२१ | ४७७.२१.१.४३१ | वडा कार्यालय भवन मर्मत तथा शौचालय निर्माण वडानं १                         | ३१११२ | राजस्व बाँडफाँड — स्थानीय      | १०,००,०००.००   |
| १२२ | ४७७.२१.१.३४७ | वडा कार्यालय भवनमा पूर्वाधार निर्माण वडा नं ९                             | ३१११२ | राजस्व बाँडफाँड — स्थानीय      | १०,००,०००.००   |
| १२३ | ४७७.२१.१.३३० | नगर अस्पताल निर्माण   | ३१११२ | आन्तरिक श्रोत                  | २,००,००,०००.०० |
| १२४ | ४७७.२१.१.२५६ | डुकुछाप वडा कार्यालय भवन निर्माण क्रमागत                                  | ३१११२ | आन्तरिक श्रोत                  | ७८,००,०००.००   |
| १२५ | ४७७.२१.१.३३५ | मालीटोल भवन निर्माण वडा नं १२   | ३१११२ | राजस्व बाँडफाँड — स्थानीय      | १०,००,०००.००   |
| १२६ | ४७७.२१.१.४९६ | न्हेस गुठी निर्माण वडा नं. १२   | ३१११२ | राजस्व बाँडफाँड — स्थानीय      | १५,००,०००.००   |
| १२७ | ४७७.२१.१.३२२ | पारु गुठी निर्माण वडा नं १२   | ३१११२ | राजस्व बाँडफाँड — स्थानीय      | १५,००,०००.००   |
| १२८ | ४७७.२१.१.१०० | कोना गुठी निर्माण वडा नं १२   | ३१११२ | राजस्व बाँडफाँड - संघीय सरकार  | २५,००,०००.००   |
| १२९ | ४७७.२१.१.३१७ | महिला व्यावसायिक तालिम भवन ट्रेष्ट निर्माण (महिला आवास गृहसंघ) १३ क्रमागत | ३१११२ | आन्तरिक श्रोत                  | २६,००,०००.००   |
| १३० | ४७७.२१.१.१७१ | तामाङ सामुदायिक भवन निर्माण झ्यालुन्टार वडा नं १०                         | ३१११२ | राजस्व बाँडफाँड — स्थानीय      | १५,००,०००.००   |
| १३१ | ४७७.२१.१.४२८ | छम्पी देवी मन्दिर पूर्वाधार निर्माण वडा नं ९                              | ३१११२ | राजस्व बाँडफाँड — स्थानीय      | १०,००,०००.००   |
| १३२ | ४७७.२१.१.५०० | साबिक वडा नं. २ को सभा हल मर्मत संभार वडा नं ४                            | ३१११२ | राजस्व बाँडफाँड - प्रदेश सरकार | १०,००,०००.००   |
| १३३ | ४७७.२१.१.११७ | वडा कार्यालय भवन निर्माण वडा नं. २ क्रमागत                                | ३१११२ | आन्तरिक श्रोत                  | १,९३,००,०००.०० |
| १३४ | ४७७.२१.१.१८१ | वडा कार्यालय भवन पूर्वाधार सुधार वडा नं १०                                | ३१११२ | राजस्व बाँडफाँड — स्थानीय      | ५,००,०००.००    |
| १३५ | ४७७.२१.१.१९३ | पोखरीटार पार्क क्यान्टिन भवन निर्माण वडा नं. १३                           | ३१११२ | नेपाल सरकार - समानिकरण अनुदान  | १०,००,०००.००   |
| १३६ | ४७७.२१.१.४३४ | साबिक ५ क्रियापुत्री भवन निर्माण वडा नं १३                                | ३१११२ | आन्तरिक श्रोत                  | ५,००,०००.००    |
| १३७ | ४७७.२१.१.२४२ | कमलपोखरीमा पाटी निर्माण वडा नं ११   | ३१११२ | राजस्व बाँडफाँड — स्थानीय      | १०,००,०००.००   |
| १३८ | ४७७.२१.१.२१७ | बाँडेगाउँ प्राथमिक स्वास्थ्य केन्द्र भवन निर्माण क्रमागत १४               | ३१११२ | आन्तरिक श्रोत                  | ६०,००,०००.००   |
| १३९ | ४७७.२१.१.१३१ | चण्डीदेवी आधारभुत विद्यालय भवन स्तरोन्नती                                 | ३१११२ | आन्तरिक श्रोत                  | ५,००,०००.००    |
| १४० | ४७७.२१.१.३५२ | ध्याम्पेडाँडा सामुदायिक भवन निर्माण वडा नं १०                             | ३१११२ | राजस्व बाँडफाँड — स्थानीय      | १०,००,०००.००   |
| १४१ | ४७७.२१.१.२५१ | चित्र कुमारी आ.वि.भवन मर्मत सम्भार वडा नं ८                               | ३१११२ | आन्तरिक श्रोत                  | ५,००,०००.००    |
| १४२ | ४७७.२१.१.२५८ | टिकाभैरव डोजो भवन निर्माण वडा नं ९  | ३१११२ | नेपाल सरकार - समानिकरण अनुदान  | २०,००,०००.००   |
| १४३ | ४७७.२१.१.२४९ | बुलु शान्ति बिहार भवन स्तरउन्नती निरन्तरता वडा नं ११                      | ३१११२ | राजस्व बाँडफाँड — स्थानीय      | १०,००,०००.००   |

|     |              |  |       |                                |                |
|-----|--------------|--|-------|--------------------------------|----------------|
| १४४ | ४७७.२१.१.४५७ | सरस्वती आ.वि. पुरानो भवन मर्मत वडा नं ६  | ३१११२ | राजस्व बाँडफाँड - संघीय सरकार  | २५,००,०००.००   |
| १४५ | ४७७.२१.१.४७० | किटिनी मा.वि.भवन निर्माण ३ क्रमागत   | ३१११२ | नेपाल सरकार - समानिकरण अनुदान  | १६,००,०००.००   |
| १४६ | ४७७.२१.१.२५९ | व्यवसायिक तालिम केन्द्र निर्माण वडा १३   | ३१११२ | आन्तरिक श्रोत                  | २०,००,०००.००   |
| १४७ | ४७७.२१.१.४६३ | देवी मा.वि.मा प्राविधिक शिक्षालय निर्माण वडा नं. ७ क्रमागत                       | ३१११२ | राजस्व बाँडफाँड — स्थानीय      | १,००,००,०००.०० |
| १४८ | ४७७.२१.१.४६७ | बज्रवाराही पुजारी पाटी निर्माण निरन्तरता वडा नं ११                               | ३१११२ | नेपाल सरकार - समानिकरण अनुदान  | २०,००,०००.००   |
| १४९ | ४७७.२१.१.४५९ | जेष्ठ नागरिक दिवासेवा केन्द्र निर्माण निरन्तरता वडा ११                           | ३१११२ | नेपाल सरकार - समानिकरण अनुदान  | १५,००,०००.००   |
| १५० | ४७७.२१.१.१८८ | खड्का मन्दिर परिसरमा टूट्ट निर्माण वडा नं. १३                                    | ३१११२ | राजस्व बाँडफाँड — स्थानीय      | ५,००,०००.००    |
| १५१ | ४७७.२१.१.४१८ | विशंखुनारायण हेल्थापोष्ट मर्मत वडा नं. २   | ३१११२ | राजस्व बाँडफाँड - प्रदेश सरकार | ५,००,०००.००    |
| १५२ | ४७७.२१.१.१७९ | तःगुठी निर्माण वडा नं १२   | ३१११२ | राजस्व बाँडफाँड — स्थानीय      | १५,००,०००.००   |
| १५३ | ४७७.२१.१.२०४ | ठूलो पोखरी सामुदायिक भवन निर्माण वडा नं ९  | ३१११२ | राजस्व बाँडफाँड — स्थानीय      | ५,००,०००.००    |
| १५४ | ४७७.२१.१.४५५ | नपुचा गणेश मन्दिर पाटी निर्माण निरन्तरता वडा नं ११                               | ३१११२ | राजस्व बाँडफाँड — स्थानीय      | १५,००,०००.००   |
| १५५ | ४७७.२१.१.४९३ | सौस्कृतिक सम्पदा संग्रहालय निर्माण वडा नं. १२ क्रमागत                            | ३१११२ | आन्तरिक श्रोत                  | १,५०,००,०००.०० |
| १५६ | ४७७.२१.१.१९० | चुनदेवी मन्दिरमा फल्सा निर्माण वडा नं. २   | ३१११३ | राजस्व बाँडफाँड - संघीय सरकार  | २९,००,०००.००   |
| १५७ | ४७७.२१.१.२८४ | दमकल खरिद  | ३११२१ | आन्तरिक श्रोत                  | २,७५,००,०००.०० |
| १५८ | ४७७.२१.१.३०८ | सरस्वती आधारभूत विद्यालय भवन निर्माण वडा नं ६                                    | ३११२१ | राजस्व बाँडफाँड - प्रदेश सरकार | २५,००,०००.००   |
| १५९ | ४७७.२१.१.४३३ | बोहोराथोक सडक बत्ति जडान वडा नं. १३  | ३११२२ | राजस्व बाँडफाँड — स्थानीय      | ३,००,०००.००    |
| १६० | ४७७.२१.१.४०९ | वडा नं. ३ का विपन्न स्थानीयवासीलाई ५० प्रतिशत अनुदानमा स्मार्ट गाडा खरिद र वितरण | ३११२२ | आन्तरिक श्रोत                  | ९२,००,०००.००   |
| १६१ | ४७७.२१.१.३२१ | सडक बत्ति र CC क्यामेरा मुख्य क्षेत्र सबै वडा नं ७                               | ३११२२ | राजस्व बाँडफाँड — स्थानीय      | १०,००,०००.००   |
| १६२ | ४७७.२१.१.३९९ | सडक बत्ती वडा नं ९   | ३११२२ | राजस्व बाँडफाँड — स्थानीय      | १०,००,०००.००   |
| १६३ | ४७७.२१.१.२९७ | साझेदारीमा गाई प्रवर्द्धन कार्यक्रम वडा नं. ९ थप                                 | ३११३१ | नेपाल सरकार - समानिकरण अनुदान  | ५,५०,०००.००    |

|     |              |  |       |                                |              |
|-----|--------------|--|-------|--------------------------------|--------------|
| १६४ | ४७७.२१.१.३९१ | गोदावरी वडा नं. ३ मा ऐतिहासिक साँस्कृतिक संग्रहालय निर्माणको लागि डि.पि.आर.निर्माण     | ३११३५ | आन्तरिक श्रोत                  | १०,००,०००.०० |
| १६५ | ४७७.२१.१.१६६ | चण्डीदेवी ओरालो देखि नडग्रा धारा हुँदै भुतकाष्ठसम्म सडक निर्माण वडा नं ८               | ३११५१ | राजस्व बाँडफाँड - प्रदेश सरकार | १५,००,०००.०० |
| १६६ | ४७७.२१.१.२२४ | शेराफाँट बाट उत्तर तर्फ बाटो स्तरोन्नती वडा नं ११                                      | ३११५१ | राजस्व बाँडफाँड — स्थानीय      | १०,००,०००.०० |
| १६७ | ४७७.२१.१.१६५ | महांकाल सडक निर्माण वडा नं. ५  | ३११५१ | राजस्व बाँडफाँड - संघीय सरकार  | २५,००,०००.०० |
| १६८ | ४७७.२१.१.२६५ | गोदामचौर मूलसडक मर्मत वडा नं. १  | ३११५१ | राजस्व बाँडफाँड — स्थानीय      | २०,००,०००.०० |
| १६९ | ४७७.२१.१.२४० | राजु के सीको घरबाट राजदल डांडा जाने सडक वडा नं. १३                                     | ३११५१ | राजस्व बाँडफाँड — स्थानीय      | १०,००,०००.०० |
| १७० | ४७७.२१.१.४०८ | देवीचौर सारंगी डांडा ड्रेन निर्माण वडा नं ७  | ३११५१ | राजस्व बाँडफाँड — स्थानीय      | १०,००,०००.०० |
| १७१ | ४७७.२१.१.३१९ | मुलवाटोबाट रामकाजी सुवेदीको घर जाने बाटो स्तरोन्नती वडा नं. ३                          | ३११५१ | नेपाल सरकार - समानिकरण अनुदान  | ३,००,०००.००  |
| १७२ | ४७७.२१.१.२७८ | ज्योतिदय स्कूलको उत्तरतर्फको सडक स्तरउन्नती निरन्तरता वडा नं ११                        | ३११५१ | नेपाल सरकार - समानिकरण अनुदान  | १५,००,०००.०० |
| १७३ | ४७७.२१.१.२९५ | साविक वडा नं. ५ जाने बाटो खस्लाडु पुल हुँदै ठूलो खोला चौकसम्म बाटो स्तरोन्नती वडा नं ४ | ३११५१ | राजस्व बाँडफाँड — स्थानीय      | २०,००,०००.०० |
| १७४ | ४७७.२१.१.३३३ | ध्याम्पेडाँडा बस्ती सडक निर्माण वडा नं १०  | ३११५१ | राजस्व बाँडफाँड — स्थानीय      | १०,००,०००.०० |
| १७५ | ४७७.२१.१.४८२ | तल्लो बस्ती बलराम कुँवरको घर देखि मिरा रिमाल को घर तर्फ जाने बाटो स्तरोन्नती वडा नं. ३ | ३११५१ | राजस्व बाँडफाँड — स्थानीय      | २०,००,०००.०० |
| १७६ | ४७७.२१.१.३१० | चुनदेवी देखि काल्याचौर जाने बाटो स्तरउन्नती वडा नं. २                                  | ३११५१ | राजस्व बाँडफाँड — स्थानीय      | ७,००,०००.००  |
| १७७ | ४७७.२१.१.४७७ | ठैब,बाडेगाउँ टागां ढोका जोड्ने बाटो ,पेटी,ढल निर्माण वडा नं १४                         | ३११५१ | राजस्व बाँडफाँड - प्रदेश सरकार | २५,००,०००.०० |
| १७८ | ४७७.२१.१.३४६ | वडा अगाडीको बाटो निर्माण (क्रमागत) वडा नं १२   | ३११५१ | राजस्व बाँडफाँड — स्थानीय      | ७,००,०००.००  |
| १७९ | ४७७.२१.१.१५३ | लक्ष्मण सिलवालको घरबाट कल हुँदै ललित घुम्ती निस्कने बाटो वडा नं. २                     | ३११५१ | राजस्व बाँडफाँड — स्थानीय      | ७,००,०००.००  |
| १८० | ४७७.२१.१.३२९ | बज्रवाराही अस्पतालबाट बुलुचौर जाने बाटो स्तरउन्नती वडा नं ११                           | ३११५१ | नेपाल सरकार - समानिकरण अनुदान  | २५,००,०००.०० |
| १८१ | ४७७.२१.१.१३८ | विष्टगाउँ — ध्याम्पेडाँडा सडक ढलान वडा नं १०   | ३११५१ | राजस्व बाँडफाँड — स्थानीय      | १५,००,०००.०० |

|     |              |  |       |                                 |                |
|-----|--------------|--|-------|---------------------------------|----------------|
| १८२ | ४७७.२१.१.४३९ | हॉडिगाउँ गोदामचौर विशंखुनारायण सडक स्तरोन्नती वडा नं. १ र १४ क्रमागत           | ३११५१ | आन्तरिक श्रोत                   | ७६,००,०००.००   |
| १८३ | ४७७.२१.१.११६ | ध्रुव थापा मार्ग स्तरोन्नती वडा नं. १  | ३११५१ | राजस्व बाँडफाँड - संघीय सरकार   | २५,००,०००.००   |
| १८४ | ४७७.२१.१.२९१ | डुकुछाप घुसिन्डोल सडक स्तरोन्नती वडा नं ८                                      | ३११५१ | राजस्व बाँडफाँड - प्रदेश सरकार  | २५,००,०००.००   |
| १८५ | ४७७.२१.१.४२५ | साविक वडा नं-७ खोलासम्म बाटो स्तरोन्नती वडा नं ४                               | ३११५१ | राजस्व बाँडफाँड - संघीय सरकार   | २०,००,०००.००   |
| १८६ | ४७७.२१.१.१६३ | पंगा कूलोमा ह्युम पाईप राखे वडा नं ११  | ३११५१ | राजस्व बाँडफाँड — स्थानीय       | १०,००,०००.००   |
| १८७ | ४७७.२१.१.४१६ | गणेश मन्दिर मुनिको उकालो बाटो स्तरोन्नती वडा नं. १                             | ३११५१ | राजस्व बाँडफाँड - संघीय सरकार   | २०,००,०००.००   |
| १८८ | ४७७.२१.१.३१४ | गणेश मन्दिर चौथली हुदै ठैव तथा सातथली जानेबाटो स्तरोन्नती वडा नं.१.            | ३११५१ | राजस्व बाँडफाँड - संघीय सरकार   | ३०,००,०००.००   |
| १८९ | ४७७.२१.१.१२७ | वडा कार्यालयबाट लुसिञ्जोल हुदै व्यांगगाउँ जाने बाटो निर्माणनिरन्तरता वडा नं १४ | ३११५१ | राजस्व बाँडफाँड — स्थानीय       | १०,००,०००.००   |
| १९० | ४७७.२१.१.४५० | प्रदेश समपुरक- ठेचो बुँगमती सडक स्तरोन्नती                                     | ३११५१ | आन्तरिक श्रोत                   | १,५०,००,०००.०० |
| १९१ | ४७७.२१.१.१८७ | मुक्तिटोल देखि पोखरीटार सडक स्तरोन्नती वडा नं. १३                              | ३११५१ | राजस्व बाँडफाँड — स्थानीय       | २०,००,०००.००   |
| १९२ | ४७७.२१.१.१८२ | प्रद्युम्न सिलवालको घर देखि पुष्पाञ्जली बाटो निर्माण वडा नं. ३                 | ३११५१ | आन्तरिक श्रोत                   | ५,००,०००.००    |
| १९३ | ४७७.२१.१.१३३ | ठैव सिद्धिपुर सडक स्तरोन्नती वडा नं १४   | ३११५१ | आन्तरिक श्रोत                   | १,००,००,०००.०० |
| १९४ | ४७७.२१.१.१३५ | ठैव गोदामचौर मूलसडक तथा ध्रुव थापा मार्ग कालोपत्रे क्रमागत                     | ३११५१ | आन्तरिक श्रोत                   | ५५,००,०००.००   |
| १९५ | ४७७.२१.१.११५ | साविक वडा नं. ४ कुमारी मार्ग स्तरोन्नती वडा नं ४                               | ३११५१ | राजस्व बाँडफाँड — स्थानीय       | २०,००,०००.००   |
| १९६ | ४७७.२१.१.३०९ | काटजा हाउसदेखि अनमोल दोबाटो सडक स्तरोन्नती वडा नं.१                            | ३११५१ | राजस्व बाँडफाँड — स्थानीय       | १५,००,०००.००   |
| १९७ | ४७७.२१.१.२६८ | छम्पी खर्से बाटो निर्माण वडा नं ९  | ३११५१ | बागमती प्रदेश - समानिकरण अनुदान | १५,००,०००.००   |
| १९८ | ४७७.२१.१.४९१ | रत्नको घर देखि ट्रान्स्फर्मर सडक स्तरोन्नती वडा नं. १                          | ३११५१ | राजस्व बाँडफाँड — स्थानीय       | १०,००,०००.००   |
| १९९ | ४७७.२१.१.१७० | फुटसल निर्माण वडा नं. १२ क्रमागत   | ३११५१ | आन्तरिक श्रोत                   | १,५०,००,०००.०० |
| २०० | ४७७.२१.१.२६३ | थापागाउँ सडक निर्माण वडा नं. ५   | ३११५१ | राजस्व बाँडफाँड - संघीय सरकार   | २५,००,०००.००   |

|     |              |  |       |                                 |                |
|-----|--------------|--|-------|---------------------------------|----------------|
| २०१ | ४७७.२१.१.३८० | प्रहरी वृत्तबाट नगरपालिका कार्यालय जोड्ने सडक स्तरउन्नती निरन्तरता वडा नं ११             | ३११५१ | राजस्व बाँडफाँड — स्थानीय       | १५,००,०००.००   |
| २०२ | ४७७.२१.१.२७४ | वडा कार्यालयबाट कोटपारी जाने बाटो स्तरोन्नती   | ३११५१ | राजस्व बाँडफाँड - संघीय सरकार   | १०,००,०००.००   |
| २०३ | ४७७.२१.१.२०५ | सरस्वति मा.वि.- पाको सडक कालोपत्रे सडक बोर्डसंगको साझेदारीमा क्रमागत                     | ३११५१ | आन्तरिक श्रोत                   | ३०,००,०००.००   |
| २०४ | ४७७.२१.१.१२५ | नवज्योति स्कुलबाट सुरक्षित आवास गृह हुँदै वडा कार्यालय जाने बाटो स्तरोन्नती क्रमागत      | ३११५१ | आन्तरिक श्रोत                   | २१,००,०००.००   |
| २०५ | ४७७.२१.१.१०४ | नयाँबाटो मूलसडक देखि २ नं. वडा जानेबाटो स्तरोन्नति वडा नं ३                              | ३११५१ | राजस्व बाँडफाँड — स्थानीय       | १५,००,०००.००   |
| २०६ | ४७७.२१.१.४९४ | देउँबुफाँटबाट ठेचो झरुवारासी जाने सडक सम्मको सडक स्तरोन्नती निरन्तरता वडा नं ११          | ३११५१ | नेपाल सरकार - समानिकरण अनुदान   | १५,००,०००.००   |
| २०७ | ४७७.२१.१.४०१ | पि.आइ.ए. पार्क जाने सडक स्तरोन्नती वडा नं ६  | ३११५१ | राजस्व बाँडफाँड - संघीय सरकार   | २०,००,०००.००   |
| २०८ | ४७७.२१.१.४७२ | मूलसडक देखि मुकुन्द आचार्यको घर सम्मको बाटो स्तरोन्नती वडा नं ३                          | ३११५१ | राजस्व बाँडफाँड — स्थानीय       | १०,००,०००.००   |
| २०९ | ४७७.२१.१.२५७ | विष्टगाउँ मूल सडक स्तरोन्नती वडा नं १०   | ३११५१ | राजस्व बाँडफाँड — स्थानीय       | १०,००,०००.००   |
| २१० | ४७७.२१.१.४७८ | संघीय समपुरक- धापाखेल-झरुवारासी-डाँडागाउँ-न्यौपानेगाउँ सडक स्तरोन्नती                    | ३११५१ | आन्तरिक श्रोत                   | १,५०,००,०००.०० |
| २११ | ४७७.२१.१.२३० | साविक वडा न ०९ सडक स्तरोन्नती वडा नं ९   | ३११५१ | राजस्व बाँडफाँड — स्थानीय       | १०,००,०००.००   |
| २१२ | ४७७.२१.१.४३७ | झ्यालीपाटी कुँवर बस्ती सडक स्तरोन्नती वडा नं ११  | ३११५१ | राजस्व बाँडफाँड - संघीय सरकार   | १०,००,०००.००   |
| २१३ | ४७७.२१.१.१०९ | साविक वडा नं. ८ चुस्गाबाट मास डाँडा जाने बाटो स्तरोन्नती वडा नं ४                        | ३११५१ | राजस्व बाँडफाँड - संघीय सरकार   | ३५,००,०००.००   |
| २१४ | ४७७.२१.१.३१५ | कृष्ण मन्दिर ठाडो ढुङ्गा गोदामचौर सडक स्तरोन्नती वडा नं. १                               | ३११५१ | राजस्व बाँडफाँड - प्रदेश सरकार  | २०,००,०००.००   |
| २१५ | ४७७.२१.१.४४० | वखापोखरीबाट ज्योतिदय स्कूल नजिक रेवतीको घर हुँदै झरुवारासी जाने सडक स्तरोन्नती वडा नं ११ | ३११५१ | बागमती प्रदेश - समानिकरण अनुदान | २५,००,०००.००   |
| २१६ | ४७७.२१.१.३६७ | कोड्कु खोला देखी बज्रवाराही सडक खण्ड कालोपत्रे वडा नं. १३                                | ३११५१ | नेपाल सरकार - समानिकरण अनुदान   | ५०,००,०००.००   |
| २१७ | ४७७.२१.१.२७५ | हनुमाठ देखि देउराली सडक स्तरउन्नती वडा नं ९  | ३११५१ | राजस्व बाँडफाँड — स्थानीय       | १०,००,०००.००   |



|     |              |   |       |                                |              |
|-----|--------------|---|-------|--------------------------------|--------------|
| २१८ | ४७७.२१.१.४४४ | तल लाछी देखि पिगल बाटो स्तरउन्नती वडा १२                          | ३११५१ | राजस्व बाँडफाँड - संघीय सरकार  | ३०,००,०००.०० |
| २१९ | ४७७.२१.१.४८६ | चौथिया कुवा सडक स्तरउन्नती वडा नं ९                               | ३११५१ | राजस्व बाँडफाँड — स्थानीय      | १०,००,०००.०० |
| २२० | ४७७.२१.१.३६४ | मूलसडक धुरपुर गुठी घरबाट थापाचौर जानेबाटो स्तरउन्नती वडा नं. ३    | ३११५१ | राजस्व बाँडफाँड — स्थानीय      | १०,००,०००.०० |
| २२१ | ४७७.२१.१.१९९ | न्हुछेको घर देखि भैरव विष्टको घर जाने बाटो स्तरउन्नती वडा नं ९    | ३११५१ | नेपाल सरकार - समानिकरण अनुदान  | १५,००,०००.०० |
| २२२ | ४७७.२१.१.३८४ | मझुवा सडक निर्माण वडा नं. ५                                       | ३११५१ | राजस्व बाँडफाँड — स्थानीय      | २०,००,०००.०० |
| २२३ | ४७७.२१.१.२८७ | तल्लो लाछी स्तरउन्नती कार्य वडा १२                                | ३११५१ | राजस्व बाँडफाँड - संघीय सरकार  | ३०,००,०००.०० |
| २२४ | ४७७.२१.१.३०२ | कोलाडाँडामा ड्रेन निर्माण वडा नं. २                               | ३११५१ | राजस्व बाँडफाँड — स्थानीय      | ४,००,०००.००  |
| २२५ | ४७७.२१.१.३०० | मोति डांडा देखि देउराली जाने बाटो वाल सहित मर्मत सुधार वडा नं. ७  | ३११५१ | राजस्व बाँडफाँड — स्थानीय      | ५,००,०००.००  |
| २२६ | ४७७.२१.१.२१० | तल्लो माकाथली जाने बाटो स्तरउन्नती वडा नं १२                      | ३११५१ | राजस्व बाँडफाँड — स्थानीय      | १०,००,०००.०० |
| २२७ | ४७७.२१.१.२२१ | कुशेचौर शेराफाँट सडक ढलान निरन्तरता वडा नं ११                     | ३११५१ | नेपाल सरकार - समानिकरण अनुदान  | २५,००,०००.०० |
| २२८ | ४७७.२१.१.३६१ | कञ्चन मार्ग उकालो बाटो ढलान वडा नं ४                              | ३११५१ | राजस्व बाँडफाँड - प्रदेश सरकार | १५,००,०००.०० |
| २२९ | ४७७.२१.१.१८४ | बस्नेत गाउँ सडक स्तरउन्नती वडा नं १०                              | ३११५१ | राजस्व बाँडफाँड — स्थानीय      | १०,००,०००.०० |
| २३० | ४७७.२१.१.४४६ | ढकवु बाटो स्तरउन्नती वडा नं १४                                    | ३११५१ | राजस्व बाँडफाँड — स्थानीय      | १०,००,०००.०० |
| २३१ | ४७७.२१.१.१६९ | थापा गाउँ सडक निर्माण वडा नं ९                                    | ३११५१ | राजस्व बाँडफाँड — स्थानीय      | १०,००,०००.०० |
| २३२ | ४७७.२१.१.३३१ | चारघरे सेराफाँट सडक स्तरउन्नती वडा नं १०                          | ३११५१ | राजस्व बाँडफाँड — स्थानीय      | २०,००,०००.०० |
| २३३ | ४७७.२१.१.४०६ | देउराली डांडा पात चढाउने देखि छोटी डांडा सडक स्तरउन्नति वडा नं ७  | ३११५१ | राजस्व बाँडफाँड — स्थानीय      | १०,००,०००.०० |
| २३४ | ४७७.२१.१.४६५ | डल्लीको दोबाटो देखि वडा कार्यालय जाने बाटो स्तरउन्नती वडा नं. २   | ३११५१ | राजस्व बाँडफाँड - प्रदेश सरकार | १३,००,०००.०० |
| २३५ | ४७७.२१.१.४६८ | सुरेन्द्रको घर देखि धाराचौर जाने बाटो वडा नं. २                   | ३११५१ | राजस्व बाँडफाँड - प्रदेश सरकार | १०,००,०००.०० |
| २३६ | ४७७.२१.१.३७९ | विदुर विष्टको घर देखि कप्टेरी खोला जाने बाटो स्तरउन्नती वडा नं. २ | ३११५१ | राजस्व बाँडफाँड — स्थानीय      | ७,००,०००.००  |
| २३७ | ४७७.२१.१.३३६ | जौबारी राम प्रसाद टोल सिँढी बाटो वडा नं ७                         | ३११५१ | आन्तरिक श्रोत                  | ५,००,०००.००  |

|     |              |  |       |                                 |                |
|-----|--------------|--|-------|---------------------------------|----------------|
| २३८ | ४७७.२१.१.२३४ | शेराफाँट चारघरे बाटो स्तरउन्नती निरन्तरता वडा नं ११                                      | ३११५१ | बागमती प्रदेश - समानिकरण अनुदान | १,००,००,०००.०० |
| २३९ | ४७७.२१.१.२२६ | ल्युप्टडोल बाटोस्तरोन्नती निरन्तरता वडा नं ४   | ३११५१ | राजस्व बाँडफाँड — स्थानीय       | १०,००,०००.००   |
| २४० | ४७७.२१.१.१६७ | सनानत धर्म भागवत राजमार्ग व्यवस्थापन वडा नं १४   | ३११५१ | राजस्व बाँडफाँड — स्थानीय       | ३,००,०००.००    |
| २४१ | ४७७.२१.१.३७८ | फैडोल सडक स्तरोन्नती वडा नं ६  | ३११५१ | राजस्व बाँडफाँड - प्रदेश सरकार  | ५०,००,०००.००   |
| २४२ | ४७७.२१.१.३८७ | लप्से कोटडाँडा सडक स्तरोन्नती वडा नं ६   | ३११५१ | राजस्व बाँडफाँड - संघीय सरकार   | ५०,००,०००.००   |
| २४३ | ४७७.२१.१.३१८ | पुरानो वडा कार्यालयबाट ध्रुव आचार्यको घर हुँदै ढिकुरे पाखा जाने बाटो स्तरोन्नती वडा नं ४ | ३११५१ | राजस्व बाँडफाँड - प्रदेश सरकार  | १०,००,०००.००   |
| २४४ | ४७७.२१.१.२६६ | साविक ८ नं नमुना सामुदायिक भवन बाल तथा कम्पाउण्ड निर्माण वडा नं ९                        | ३११५१ | राजस्व बाँडफाँड — स्थानीय       | १०,००,०००.००   |
| २४५ | ४७७.२१.१.१२१ | बाँकटेको डिलदेखि ढुङ्गासाधु हुँदै महालक्ष्मी जोड्ने सडक स्तरोन्नती वडा नं. १             | ३११५१ | राजस्व बाँडफाँड - संघीय सरकार   | २०,००,०००.००   |
| २४६ | ४७७.२१.१.३५८ | खेलु फाँटदेखि नख्खु खोला जोड्ने बाटो निर्माण वडा नं ९                                    | ३११५१ | नेपाल सरकार - समानिकरण अनुदान   | १५,००,०००.००   |
| २४७ | ४७७.२१.१.१६२ | छम्पी प्रहरी चौकी-रातोमाटेडाँडा-टोकलमाठ-खहरे सडक वडा नं ८                                | ३११५१ | आन्तरिक श्रोत                   | ६०,००,०००.००   |
| २४८ | ४७७.२१.१.१३७ | नारायण श्रेष्ठको घरहुँदै वेद बहादुर कुँवरको घर जाने बाटो स्तरोन्नति वडा नं. ३            | ३११५१ | राजस्व बाँडफाँड — स्थानीय       | १५,००,०००.००   |
| २४९ | ४७७.२१.१.२०० | लेले पहाडे सडक निर्माण वडा नं. ५   | ३११५१ | राजस्व बाँडफाँड - प्रदेश सरकार  | ४०,००,०००.००   |
| २५० | ४७७.२१.१.४७३ | मूलबाट प्राविधिक कलेज हुँदै देउराली कोटडाँडा जाने बाटो स्तरउन्नती वडा नं. २              | ३११५१ | राजस्व बाँडफाँड - संघीय सरकार   | २०,००,०००.००   |
| २५१ | ४७७.२१.१.१६१ | मनमोहन भ्यूटावर देखि थिङ्ग टोल बाटो स्तरउन्नती वडा नं. २                                 | ३११५१ | राजस्व बाँडफाँड — स्थानीय       | ७,००,०००.००    |
| २५२ | ४७७.२१.१.२९४ | साविक वडा नं-७ बासँघारीबाट लेले भङ्गाङ्ग सडक कालोपत्रे वडा नं ४                          | ३११५१ | राजस्व बाँडफाँड - संघीय सरकार   | ३०,००,०००.००   |
| २५३ | ४७७.२१.१.३२३ | मलामी बाटो (क्रमागत) वडा नं १२   | ३११५१ | राजस्व बाँडफाँड - संघीय सरकार   | २५,००,०००.००   |
| २५४ | ४७७.२१.१.९९  | पिपलडाँडा उकालो बाटो स्तरोन्नती वडा नं २   | ३११५१ | राजस्व बाँडफाँड - संघीय सरकार   | २५,००,०००.००   |
| २५५ | ४७७.२१.१.३७२ | रानागाउँ सडक स्तरोन्नती वडा नं ६   | ३११५१ | राजस्व बाँडफाँड — स्थानीय       | १५,००,०००.००   |

|     |              |  |       |                               |                |
|-----|--------------|--|-------|-------------------------------|----------------|
| २५६ | ४७७.२१.१.३७४ | ठैव झरुवारासी सडकबाट दायौं तर्फ माखाबुँ नयाँ बस्ती चोक जाने सडक स्तरोन्नती वडा नं १४ | ३११५१ | राजस्व बाँडफाँड — स्थानीय     | १०,००,०००.००   |
| २५७ | ४७७.२१.१.४७६ | टौखेल लेलिनथोक सडक स्तरोन्नति वडा नं. ३  | ३११५१ | राजस्व बाँडफाँड - संघीय सरकार | ५०,००,०००.००   |
| २५८ | ४७७.२१.१.१९२ | रचन्टारबाट महारानी घाट जाने बाटो निर्माण निरन्तरता वडा नं. २                         | ३११५१ | राजस्व बाँडफाँड — स्थानीय     | ५,००,०००.००    |
| २५९ | ४७७.२१.१.४१४ | सलिंगा बाटो निर्माण निरन्तरता वडा नं १४  | ३११५१ | राजस्व बाँडफाँड — स्थानीय     | १०,००,०००.००   |
| २६० | ४७७.२१.१.४०७ | जयराम सापकोटाको घर देखि दुर्गा प्रसाद बजगाईं को घर जाने बाटो निर्माण वडा नं ७        | ३११५१ | आन्तरिक श्रोत                 | ५,००,०००.००    |
| २६१ | ४७७.२१.१.१८६ | धनेको साँघुवाट वडा कार्यालय जाने बाटो स्तरउन्नती निरन्तरता वडा नं. २                 | ३११५१ | राजस्व बाँडफाँड — स्थानीय     | २०,००,०००.००   |
| २६२ | ४७७.२१.१.१२८ | इसिआर एफ.एम. हुदै न्हू फल्चा हल्दिगाउँ आउने बाटो निर्माण निरन्तरता वडा नं १४         | ३११५१ | राजस्व बाँडफाँड — स्थानीय     | १५,००,०००.००   |
| २६३ | ४७७.२१.१.१७६ | पहरी टोल बाट बोहोरा गाँउ जाने बाटो निर्माण वडा नं. १३                                | ३११५१ | राजस्व बाँडफाँड — स्थानीय     | १०,००,०००.००   |
| २६४ | ४७७.२१.१.४०४ | नेपाल अपाङ्ग महिला समाज जाने बाटो स्तरोन्नती वडा ३                                   | ३११५१ | राजस्व बाँडफाँड — स्थानीय     | १०,००,०००.००   |
| २६५ | ४७७.२१.१.३८९ | खहरे गोरेटो बाटो स्तरोन्नती वडा नं. ३  | ३११५१ | आन्तरिक श्रोत                 | ५,००,०००.००    |
| २६६ | ४७७.२१.१.३६० | धन्तेको भिरबाट पानि ट्याङ्की सडक सिमाङ्कन वडा नं. १३                                 | ३११५१ | राजस्व बाँडफाँड — स्थानीय     | १०,००,०००.००   |
| २६७ | ४७७.२१.१.२४८ | काफलबोट पारी सडक मर्मत वडा नं ९  | ३११५१ | राजस्व बाँडफाँड — स्थानीय     | १०,००,०००.००   |
| २६८ | ४७७.२१.१.१३९ | बुग धं तूधानि हुदै ठैव जाने बाटो स्तरोन्नती वडा नं १४                                | ३११५१ | राजस्व बाँडफाँड — स्थानीय     | २५,००,०००.००   |
| २६९ | ४७७.२१.१.४२१ | नानी राम कार्कीको घरबाट दोवाटो जाने सडक स्तरोन्नती वडा नं. १                         | ३११५१ | राजस्व बाँडफाँड — स्थानीय     | २०,००,०००.००   |
| २७० | ४७७.२१.१.३५५ | प्रदेश समपुरक- चापागाउँ कुशेचौर छम्पी सडक स्तरोन्नती                                 | ३११५१ | आन्तरिक श्रोत                 | १,५०,००,०००.०० |
| २७१ | ४७७.२१.१.२९२ | टाहाखेल टु स्टार क्लव उकालो सडक स्तरउन्नती वडा नं १०                                 | ३११५१ | राजस्व बाँडफाँड — स्थानीय     | १५,००,०००.००   |
| २७२ | ४७७.२१.१.३९८ | झल्यालुन्टार तल्लो टोल सडक स्तरोन्नती वडा नं १०                                      | ३११५१ | राजस्व बाँडफाँड — स्थानीय     | १०,००,०००.००   |
| २७३ | ४७७.२१.१.१९५ | गोमाखेल देखि गणेश मन्दिरसम्म बाटो स्तरोन्नती वडा नं ४                                | ३११५१ | राजस्व बाँडफाँड — स्थानीय     | २०,००,०००.००   |

|     |              |  |       |                                |              |
|-----|--------------|--|-------|--------------------------------|--------------|
| २७४ | ४७७.२१.१.४६९ | इटाहिटी सडक स्तरउन्नती वडा नं ९  | ३११५१ | राजस्व बाँडफाँड — स्थानीय      | ५,००,०००.००  |
| २७५ | ४७७.२१.१.१२२ | चापाखर्क थिङ्ग टोल बाटो निर्माण वडा नं. २                                | ३११५१ | राजस्व बाँडफाँड — स्थानीय      | ८,००,०००.००  |
| २७६ | ४७७.२१.१.१५२ | सल्यान सडक (खोला-गाउँ) स्तरोन्नी वडा नं १०                               | ३११५१ | राजस्व बाँडफाँड — स्थानीय      | १५,००,०००.०० |
| २७७ | ४७७.२१.१.४२० | मजुवा गोरैटो बाटो तथा खानेपानी पाइप र इन्टेक वडा नं ७                    | ३११५१ | राजस्व बाँडफाँड — स्थानीय      | ५,००,०००.००  |
| २७८ | ४७७.२१.१.४७४ | टौखेल राम मन्दिरमा ढुङ्गा छाप्ने वडा नं. ३                               | ३११५१ | आन्तरिक श्रोत                  | ५,००,०००.००  |
| २७९ | ४७७.२१.१.३२८ | ठाडो खोला पुल मुनी बाल निर्माण वडा नं. २                                 | ३११५१ | आन्तरिक श्रोत                  | ५,००,०००.००  |
| २८० | ४७७.२१.१.४८८ | समुन्नत टोलमा शाखा बाटो विस्तार वडा नं ४                                 | ३११५१ | राजस्व बाँडफाँड - प्रदेश सरकार | १०,००,०००.०० |
| २८१ | ४७७.२१.१.१४० | किटिनी मूलसडक भुमीहाउजिड देखि मनिकर्णिका घाट जाने बाटो निर्माण वडा नं. ३ | ३११५१ | राजस्व बाँडफाँड - प्रदेश सरकार | १५,००,०००.०० |
| २८२ | ४७७.२१.१.१७५ | पुरानो नगरपालिकाबाट प्याङ्गाउँ जाने सडक ढलान निरन्तरता वडा नं ११         | ३११५१ | नेपाल सरकार - समानिकरण अनुदान  | २०,००,०००.०० |
| २८३ | ४७७.२१.१.१५८ | खहरे बसपार्क देखि दनुवारगाउँ जाने उकालो सडक ढलान वडा नं ८                | ३११५१ | राजस्व बाँडफाँड - संघीय सरकार  | २५,००,०००.०० |
| २८४ | ४७७.२१.१.१२४ | रामजिको डोलबाट सुन्तलीडांडा पर्यटकीय क्षेत्र जाने सिंढी बाटो निर्माण     | ३११५१ | राजस्व बाँडफाँड — स्थानीय      | १५,००,०००.०० |
| २८५ | ४७७.२१.१.४८३ | साविक वडा न ०६ सडक स्तरउन्नती वडा नं ९                                   | ३११५१ | राजस्व बाँडफाँड — स्थानीय      | १०,००,०००.०० |
| २८६ | ४७७.२१.१.२५० | ठेचो वन क्षेत्रमा फुटपाथ निर्माण वडा नं १२                               | ३११५१ | राजस्व बाँडफाँड — स्थानीय      | १०,००,०००.०० |
| २८७ | ४७७.२१.१.२३२ | पोखरी टोल (घट्टेखोला मोड- साइलाघर) सम्म बाटो ढलान वडा नं ७               | ३११५१ | राजस्व बाँडफाँड — स्थानीय      | १०,००,०००.०० |
| २८८ | ४७७.२१.१.२०९ | डाँडागाउँ सडक ढलान वडा नं १०   | ३११५१ | राजस्व बाँडफाँड — स्थानीय      | १५,००,०००.०० |
| २८९ | ४७७.२१.१.३३२ | मूलडोल सडक (खानेपानी-चौतारा) ढलान वडा नं १०                              | ३११५१ | राजस्व बाँडफाँड — स्थानीय      | १५,००,०००.०० |
| २९० | ४७७.२१.१.१०८ | सन्तानेश्वर टैब सडक वडा नं. १३   | ३११५१ | नेपाल सरकार - समानिकरण अनुदान  | ४०,००,०००.०० |
| २९१ | ४७७.२१.१.२६९ | खोला- मूलडोल सडक स्तरोन्नी वडा नं १०                                     | ३११५१ | राजस्व बाँडफाँड — स्थानीय      | १५,००,०००.०० |
| २९२ | ४७७.२१.१.४४८ | प्रकाश परियारको घर देखि राजु खड्काको घर सम्म बाटो स्तरोन्नति वडा नं १४   | ३११५१ | राजस्व बाँडफाँड — स्थानीय      | १०,००,०००.०० |

|     |              |   |       |                                 |                |
|-----|--------------|---|-------|---------------------------------|----------------|
| २९३ | ४७७.२१.१.३७७ | इयालीपाटी छम्पी सडक वडा नं ९  | ३११५१ | बागमती प्रदेश - समानिकरण अनुदान | २०,००,०००.००   |
| २९४ | ४७७.२१.१.२५५ | डुकुछाप खहरे खोला पक्की पुल निर्माण वडा नं ८                                    | ३११५१ | राजस्व बाँडफाँड - संघीय सरकार   | ४०,००,०००.००   |
| २९५ | ४७७.२१.१.४९० | साविक वडा नं.७ बाँसघारीदेखि लेले भञ्ज्याङ्ग पक्की ड्रेन निर्माण वडा नं ४        | ३११५१ | राजस्व बाँडफाँड - प्रदेश सरकार  | १०,००,०००.००   |
| २९६ | ४७७.२१.१.१११ | सुमनको घर देखि पिपलचौर बाटो स्तरोन्नती वडा नं. १                                | ३११५१ | राजस्व बाँडफाँड - संघीय सरकार   | २०,००,०००.००   |
| २९७ | ४७७.२१.१.११३ | प्याङ्गाउँ टोल भित्री बाटोमा इट्टा विछ्याउन वडा नं ११                           | ३११५१ | नेपाल सरकार - समानिकरण अनुदान   | ३०,००,०००.००   |
| २९८ | ४७७.२१.१.३०१ | विजनको घर माथिको बाटोमा बाल पर्खाल निर्माण वडा नं. २                            | ३११५१ | राजस्व बाँडफाँड — स्थानीय       | ३,००,०००.००    |
| २९९ | ४७७.२१.१.३७५ | साविक ६ विशुरामको घर हुँदै जाने बाटो स्तरोन्नती वडा नं. १३                      | ३११५१ | राजस्व बाँडफाँड — स्थानीय       | १०,००,०००.००   |
| ३०० | ४७७.२१.१.४२३ | प्याङ्गाउँ - बोहराटार सडक स्तरउन्नती वडा नं १०                                  | ३११५१ | राजस्व बाँडफाँड - संघीय सरकार   | १,००,००,०००.०० |
| ३०१ | ४७७.२१.१.२३१ | पमागल हवाई टावर देखि खुल्डोचा सम्म ढल व्यवस्थापन सहित बाटो स्तरोन्नती वडा नं १२ | ३११५१ | राजस्व बाँडफाँड — स्थानीय       | २०,००,०००.००   |
| ३०२ | ४७७.२१.१.२८८ | पाल्पेछाप स्कुलबाट गमलीको घर हुँदै फाँटजो बाटो स्तरउन्नती वडा २                 | ३११५१ | राजस्व बाँडफाँड — स्थानीय       | ७,००,०००.००    |
| ३०३ | ४७७.२१.१.२६४ | वेथेगल देखि हेल्थपोष्ट बाटो स्तरउन्नती (क्रमागत)                                | ३११५१ | राजस्व बाँडफाँड - संघीय सरकार   | २५,००,०००.००   |
| ३०४ | ४७७.२१.१.३२६ | रोक्कटोल सामुदायिक भवनबाट राजकुमार रोक्काको घरजाने बाटो स्तरोन्नती वडा नं. ३    | ३११५१ | राजस्व बाँडफाँड — स्थानीय       | २०,००,०००.००   |
| ३०५ | ४७७.२१.१.१२३ | सिमखेत साइला/रमेश को घर नजिक ओरालोमा पर्खाल निर्माण वडा नं७                     | ३११५१ | राजस्व बाँडफाँड — स्थानीय       | ५,००,०००.००    |
| ३०६ | ४७७.२१.१.२९८ | इखापाखा सडक स्तरोन्नती वडा नं ९   | ३११५१ | राजस्व बाँडफाँड — स्थानीय       | १५,००,०००.००   |
| ३०७ | ४७७.२१.१.३८६ | सोल्टीमोडबाट नवदुर्गा मन्दिर जाने बाटो वडा नं. १३                               | ३११५१ | नेपाल सरकार - समानिकरण अनुदान   | १०,००,०००.००   |
| ३०८ | ४७७.२१.१.३४४ | सातथली डोलको कुलोबाटो निर्माण वडा नं. १   | ३११५१ | राजस्व बाँडफाँड — स्थानीय       | १०,००,०००.००   |
| ३०९ | ४७७.२१.१.१९६ | गोदामचौर खानेपानी आयोजना वडा नं. १  | ३११५१ | आन्तरिक श्रोत                   | ३५,००,०००.००   |

|     |              |  |       |                                 |                |
|-----|--------------|--|-------|---------------------------------|----------------|
| ३१० | ४७७.२१.१.३३३ | पिपलबोट देखी आरुबोट सडक वडा नं. १३   | ३११५१ | नेपाल सरकार - समानिकरण अनुदान   | २०,००,०००.००   |
| ३११ | ४७७.२१.१.३५७ | साविक वडा नं-६ माझगाउबाट धौलाटोल जाने बाटो स्तरोन्ती वडा नं ४                  | ३११५१ | राजस्व बाँडफाँड - प्रदेश सरकार  | १०,००,०००.००   |
| ३१२ | ४७७.२१.१.२७२ | चापागाउँ स्वास्थ्य चौकी देखि कुमार न्यौपानेको घर सम्म सडक स्तरोन्नती वडा नं १० | ३११५१ | राजस्व बाँडफाँड — स्थानीय       | १०,००,०००.००   |
| ३१३ | ४७७.२१.१.२७० | खहरे बसपार्क देखि गणेशडाँडा सडक स्तरोन्नती वडा नं ८                            | ३११५१ | राजस्व बाँडफाँड — स्थानीय       | २०,००,०००.००   |
| ३१४ | ४७७.२१.१.४६४ | टिकाभैरव मन्दिर परिसर स्तरोन्नती वडा नं ६                                      | ३११५१ | राजस्व बाँडफाँड - प्रदेश सरकार  | २०,००,०००.००   |
| ३१५ | ४७७.२१.१.१८३ | जामुनाको बोट उकालो सिँडी बाटो निर्माण  | ३११५१ | राजस्व बाँडफाँड — स्थानीय       | ५,००,०००.००    |
| ३१६ | ४७७.२१.१.३८५ | वडा कार्यालयबाट धोबिखोला जाने बाटो निर्माण वडा नं २                            | ३११५१ | राजस्व बाँडफाँड — स्थानीय       | १५,००,०००.००   |
| ३१७ | ४७७.२१.१.२१६ | लेले भञ्ज्याङ देखि महतगाउँ जोडने सडक स्तरोन्नती वडा नं. ५                      | ३११५१ | राजस्व बाँडफाँड — स्थानीय       | ५,००,०००.००    |
| ३१८ | ४७७.२१.१.१४९ | कमेरो डोल चुत्रे डाँडा सिँडी निर्माण   | ३११५१ | राजस्व बाँडफाँड - प्रदेश सरकार  | ५,००,०००.००    |
| ३१९ | ४७७.२१.१.३४१ | वडा कार्यालयबाट ठाडो खोला जाने बाटो निर्माण वडा नं. २                          | ३११५१ | राजस्व बाँडफाँड - प्रदेश सरकार  | १५,००,०००.००   |
| ३२० | ४७७.२१.१.१७७ | पाको सडकको उकालो ढलान वडा नं १२  | ३११५१ | राजस्व बाँडफाँड — स्थानीय       | ३०,००,०००.००   |
| ३२१ | ४७७.२१.१.२७३ | देउराली देवीचौर साइकलिंग रुट निर्माण वडा नं ७                                  | ३११५१ | आन्तरिक श्रोत                   | ५,००,०००.००    |
| ३२२ | ४७७.२१.१.१०३ | धनेको साँघुबाट कृष्ण मन्दिर जाने बाटो स्तरोन्नती                               | ३११५१ | राजस्व बाँडफाँड - प्रदेश सरकार  | १०,००,०००.००   |
| ३२३ | ४७७.२१.१.३९३ | आशा नेपालबाट बाडेगाउँ आउने नयाँ बाटो निर्माण वडा नं १४                         | ३११५१ | राजस्व बाँडफाँड — स्थानीय       | १५,००,०००.००   |
| ३२४ | ४७७.२१.१.४०० | कार्कीटार मुक्तिनाथ सडक स्तरोन्नती वडा नं. १                                   | ३११५१ | राजस्व बाँडफाँड — स्थानीय       | २०,००,०००.००   |
| ३२५ | ४७७.२१.१.२८६ | देउराली जाने मूल बाटो सडक ढलान वडा नं ७  | ३११५१ | राजस्व बाँडफाँड — स्थानीय       | २०,००,०००.००   |
| ३२६ | ४७७.२१.१.१७८ | पतनि भञ्ज्याङ देखि थिङ्ग टोल जाने मोटर बाटो स्तरोन्नती वडा नं. २               | ३११५१ | राजस्व बाँडफाँड - प्रदेश सरकार  | १०,००,०००.००   |
| ३२७ | ४७७.२१.१.४७५ | झरुवारासी ठेचो सडक वडा नं. १३  | ३११५१ | बागमती प्रदेश - समानिकरण अनुदान | ३०,००,०००.००   |
| ३२८ | ४७७.२१.१.३९७ | लेले टाहाखेल सडक स्तरोन्नती वडा नं. ५  | ३११५१ | राजस्व बाँडफाँड - संघीय सरकार   | १,००,००,०००.०० |

|     |              |   |       |                                |              |
|-----|--------------|---|-------|--------------------------------|--------------|
| ३२९ | ४७७.२१.१.४२७ | पौडोल कुमार लामाको घर हुँदै ललितघुम्ती जाने बाटो स्तरोन्नती वडा नं. ३               | ३११५१ | राजस्व बाँडफाँड — स्थानीय      | ५,००,०००.००  |
| ३३० | ४७७.२१.१.१३२ | दमाईका डिलबाट खरिदार टोल जाने बाटो स्तरोन्नती वडा नं ४                              | ३११५१ | राजस्व बाँडफाँड — स्थानीय      | १५,००,०००.०० |
| ३३१ | ४७७.२१.१.११८ | दिपेन्द्र रावलको घरबाट राजाराम के.सी.को घर पारी सडक स्तरोन्नती वडा नं. १३           | ३११५१ | राजस्व बाँडफाँड — स्थानीय      | १०,००,०००.०० |
| ३३२ | ४७७.२१.१.४४९ | वडा कार्यालय सातथली हुँदै महालक्ष्मी न.पा जोड्ने सडक स्तरोन्नती वडा नं. १           | ३११५१ | राजस्व बाँडफाँड — स्थानीय      | २०,००,०००.०० |
| ३३३ | ४७७.२१.१.३३४ | कालीटार सडक स्तरोन्नती वडा नं ६   | ३११५१ | राजस्व बाँडफाँड - संघीय सरकार  | ५०,००,०००.०० |
| ३३४ | ४७७.२१.१.१४१ | महत गाउँबाट बदली जाने बाटो स्तरोन्नती वडा नं. ५                                     | ३११५१ | राजस्व बाँडफाँड — स्थानीय      | १५,००,०००.०० |
| ३३५ | ४७७.२१.१.२१९ | रजनी कार्कीको घर देखि दोबाटो सम्म बाटो स्तरोन्नती वडा नं. १                         | ३११५१ | राजस्व बाँडफाँड - संघीय सरकार  | १५,००,०००.०० |
| ३३६ | ४७७.२१.१.२८३ | तल्लो टोल रविन तामाङको घर हुँदै शान्ति चर्च जाने भित्री बाटो स्तरोन्नती वडा नं. ३   | ३११५१ | राजस्व बाँडफाँड — स्थानीय      | १०,००,०००.०० |
| ३३७ | ४७७.२१.१.३६८ | काटजा हाउस अगाडिको सडक स्तरोन्नती वडा नं. १   | ३११५१ | राजस्व बाँडफाँड — स्थानीय      | १५,००,०००.०० |
| ३३८ | ४७७.२१.१.१०५ | राजकुलो स्तरोन्नती (क्रमागत) वडा नं १२  | ३११५५ | राजस्व बाँडफाँड - संघीय सरकार  | २५,००,०००.०० |
| ३३९ | ४७७.२१.१.२०६ | व्याङगाउँ पोखरी निर्माण वडा नं १४   | ३११५५ | राजस्व बाँडफाँड — स्थानीय      | १०,००,०००.०० |
| ३४० | ४७७.२१.१.२११ | ललितघुम्तीको बाटो तथा नाली मर्मत वडा नं. २  | ३११५५ | राजस्व बाँडफाँड - प्रदेश सरकार | १५,००,०००.०० |
| ३४१ | ४७७.२१.१.१८० | सिंचाई पूर्वाधार निर्माण  | ३११५५ | आन्तरिक श्रोत                  | ५०,००,०००.०० |
| ३४२ | ४७७.२१.१.३६३ | साविक वडा नं. १० खसीमारा मुहानदेखि गो.न.पा.४ तिलंगुसम्म राजकुलो स्तरोन्नती वडा नं ४ | ३११५५ | राजस्व बाँडफाँड - संघीय सरकार  | २०,००,०००.०० |
| ३४३ | ४७७.२१.१.२२७ | पःहिटी मूलमा खानेपानी ट्याङ्की निर्माण(जिल्ला समन्वय समितिसंग ४०/६०) वडा नं ११      | ३११५६ | राजस्व बाँडफाँड - संघीय सरकार  | २०,००,०००.०० |
| ३४४ | ४७७.२१.१.४०३ | देविस्थान खाल्टे खानेपानी आयोजना वडा नं. २ क्रमागत                                  | ३११५६ | आन्तरिक श्रोत                  | ५०,००,०००.०० |
| ३४५ | ४७७.२१.१.४५२ | छम्पी खानेपानी आयोजना वडा नं. ९ क्रमागत   | ३११५६ | आन्तरिक श्रोत                  | ३५,००,०००.०० |
| ३४६ | ४७७.२१.१.४१९ | खानेपानी पाइपलाइन विस्तार वडा नं. १२  | ३११५६ | राजस्व बाँडफाँड — स्थानीय      | २०,००,०००.०० |

|     |              |   |       |                                |                |
|-----|--------------|---|-------|--------------------------------|----------------|
| ३४७ | ४७७.२१.१.४०२ | काभ्रे अनिलको घर पछाडी खानेपानी ट्यांकी निर्माण वडा नं ७                            | ३११५६ | राजस्व बाँडफाँड — स्थानीय      | ५,००,०००.००    |
| ३४८ | ४७७.२१.१.१२९ | देउराली दोभान खानेपानी पाइप वडा नं ७  | ३११५६ | राजस्व बाँडफाँड — स्थानीय      | ५,००,०००.००    |
| ३४९ | ४७७.२१.१.४४१ | ग्वालिन्दह मुल संरक्षण वडा नं ४   | ३११५६ | राजस्व बाँडफाँड - प्रदेश सरकार | १०,००,०००.००   |
| ३५० | ४७७.२१.१.४८५ | हजारमुल संरक्षण वडा नं ४  | ३११५६ | राजस्व बाँडफाँड - प्रदेश सरकार | १०,००,०००.००   |
| ३५१ | ४७७.२१.१.१६८ | साविक वडा नं-८ पश्चिमा टोलमा पानी ट्याङ्की निर्माण वडा नं ४                         | ३११५६ | राजस्व बाँडफाँड - प्रदेश सरकार | १०,००,०००.००   |
| ३५२ | ४७७.२१.१.३६५ | टौखेल नमुना महिला सामुदायिक योग भवनमा खानेपानी ट्यांकी तथा शौचालय निर्माण वडा नं. ३ | ३११५६ | राजस्व बाँडफाँड — स्थानीय      | ५,००,०००.००    |
| ३५३ | ४७७.२१.१.१५६ | कात्तिक डोल खानेपानी योजना वडा नं ७   | ३११५६ | राजस्व बाँडफाँड — स्थानीय      | १०,००,०००.००   |
| ३५४ | ४७७.२१.१.४५८ | कटुवाल दह खानेपानी योजना वडा नं ७   | ३११५६ | राजस्व बाँडफाँड — स्थानीय      | ५,००,०००.००    |
| ३५५ | ४७७.२१.१.२६१ | छम्पी खानेपानी पाइपलाइन विस्तार तथा अन्य निर्माण वडा नं ९                           | ३११५६ | नेपाल सरकार - समानिकरण अनुदान  | २०,००,०००.००   |
| ३५६ | ४७७.२१.१.३७६ | चण्डोल मुल संरक्षण वडा नं ४   | ३११५६ | राजस्व बाँडफाँड - प्रदेश सरकार | १०,००,०००.००   |
| ३५७ | ४७७.२१.१.१४८ | डुकुछाप खानेपानी आयोजना वडा नं. ८   | ३११५६ | आन्तरिक श्रोत                  | ५५,००,०००.००   |
| ३५८ | ४७७.२१.१.३४० | देउराली लिफिटड खानेपानी क्रमागत वडा नं. ७   | ३११५६ | आन्तरिक श्रोत                  | २,८७,००,०००.०० |
| ३५९ | ४७७.२१.१.३७३ | बज्रवाराही मन्दिर भजन मण्डल भित्र ट्यांकी निर्माण वडा नं ११                         | ३११५६ | राजस्व बाँडफाँड — स्थानीय      | १०,००,०००.००   |
| ३६० | ४७७.२१.१.१९७ | गोदामचौर खानेपानी वडा नं. १   | ३११५६ | राजस्व बाँडफाँड - संघीय सरकार  | ३०,००,०००.००   |
| ३६१ | ४७७.२१.१.११० | खानेपानी योजना (छम्पी खा. पा. ) वडा नं ७  | ३११५६ | राजस्व बाँडफाँड — स्थानीय      | ५,००,०००.००    |
| ३६२ | ४७७.२१.१.२५३ | गणेश मन्दिरबाट कर्मनाशाखोला सम्म नाला निर्माण वडा नं. १३                            | ३११५६ | राजस्व बाँडफाँड — स्थानीय      | १०,००,०००.००   |
| ३६३ | ४७७.२१.१.३४८ | सार्वजनिक शौचालय निर्माण वडा नं ६   | ३११५६ | राजस्व बाँडफाँड - संघीय सरकार  | २०,००,०००.००   |
| ३६४ | ४७७.२१.१.१२० | फोहोरमैला व्यवस्थापन (पागावनमा ट्रिटमेन्ट प्लाण्ट निर्माण)                          | ३११५६ | राजस्व बाँडफाँड — स्थानीय      | ५०,००,०००.००   |
| ३६५ | ४७७.२१.१.३३९ | न्यौपानेगाउँमा सामुदायिक पार्कमा कम्पाउण्ड वाल निर्माण वडा नं १०                    | ३११५९ | राजस्व बाँडफाँड — स्थानीय      | १०,००,०००.००   |



|     |              |   |       |                                |                |
|-----|--------------|---|-------|--------------------------------|----------------|
| ३६६ | ४७७.२१.१.३१३ | मिसा फल्वा पुननिर्माण ठैव वडा नं १४   | ३११५९ | राजस्व बाँडफाँड — स्थानीय      | १५,००,०००.००   |
| ३६७ | ४७७.२१.१.२९९ | धार्मिक पर्यटकीय रुट निर्माण तथा सञ्चालन  | ३११५९ | राजस्व बाँडफाँड — स्थानीय      | १०,००,०००.००   |
| ३६८ | ४७७.२१.१.१७४ | थापागाउँ किरियापुत्री भवन निर्माण तथा चम्पकेश्वर मन्दिर परिसर निर्माण वडा नं. ५ | ३११५९ | राजस्व बाँडफाँड — स्थानीय      | १०,००,०००.००   |
| ३६९ | ४७७.२१.१.१५५ | सार्वजनिक जग्गा संरक्षण कार्यक्रम   | ३११५९ | राजस्व बाँडफाँड — स्थानीय      | २५,००,०००.००   |
| ३७० | ४७७.२१.१.४९५ | प्रकाशेश्वर मन्दिरमा पाटी निर्माण वडा नं १४                                     | ३११५९ | राजस्व बाँडफाँड — स्थानीय      | ३,००,०००.००    |
| ३७१ | ४७७.२१.१.४२६ | बाडेगाउँ लाछी सतल निर्माण वडा नं १४   | ३११५९ | राजस्व बाँडफाँड — स्थानीय      | २०,००,०००.००   |
| ३७२ | ४७७.२१.१.१३६ | गणेश मन्दिर मर्मत संभार तथा मौलिकता संरक्षण वडा नं ४                            | ३११५९ | राजस्व बाँडफाँड - प्रदेश सरकार | १०,००,०००.००   |
| ३७३ | ४७७.२१.१.१३० | शंखधर साख्वा प्रतिमा स्थापना  | ३११५९ | राजस्व बाँडफाँड — स्थानीय      | ३,००,०००.००    |
| ३७४ | ४७७.२१.१.१८५ | भैरव मुर्ति खरिद र स्थापना वडा नं १२  | ३११५९ | राजस्व बाँडफाँड — स्थानीय      | १२,००,०००.००   |
| ३७५ | ४७७.२१.१.३७० | उशु भवन निर्माण वडा नं. ५   | ३११५९ | राजस्व बाँडफाँड — स्थानीय      | १०,००,०००.००   |
| ३७६ | ४७७.२१.१.३५३ | सिमथोक चुनदेवी बज्रवाराही मन्दिर पाटी निर्माण वडा नं. १३                        | ३११५९ | राजस्व बाँडफाँड — स्थानीय      | २०,००,०००.००   |
| ३७७ | ४७७.२१.१.१४३ | जोल्खु गुम्बा निर्माण वडा नं ८  | ३११५९ | राजस्व बाँडफाँड - प्रदेश सरकार | २५,००,०००.००   |
| ३७८ | ४७७.२१.१.३३७ | चापागाउँ आयुर्वेदिक औषधलयको भवनमा कम्पाउण्ड निर्माण वडा नं ११                   | ३११५९ | राजस्व बाँडफाँड — स्थानीय      | ५,००,०००.००    |
| ३७९ | ४७७.२१.१.२५२ | माने गुम्बा भौतिक संरक्षण वडा नं ७  | ३११५९ | राजस्व बाँडफाँड — स्थानीय      | ५,००,०००.००    |
| ३८० | ४७७.२१.१.५०१ | लेले कोतघर निर्माण वडा नं. ५  | ३११५९ | राजस्व बाँडफाँड — स्थानीय      | १०,००,०००.००   |
| ३८१ | ४७७.२१.१.४६१ | अटिजम भवन पूर्वाधार सुधार तथा रंगरोगन वडा नं. ५                                 | ३११५९ | राजस्व बाँडफाँड — स्थानीय      | ५,००,०००.००    |
| ३८२ | ४७७.२१.१.२७६ | जेष्ठ नागरिक भवन निर्माण बोहराटार वडा नं १०                                     | ३११५९ | राजस्व बाँडफाँड - संघीय सरकार  | २०,००,०००.००   |
| ३८३ | ४७७.२१.१.२०२ | गोदावरीमा प्रहरी बीट निर्माण वडा नं. ३  | ३११५९ | राजस्व बाँडफाँड — स्थानीय      | ५,००,०००.००    |
| ३८४ | ४७७.२१.१.२१३ | कालिन्चोक मन्दिर मूर्ती खरिद क्रमागत वडा नं १०                                  | ३११५९ | राजस्व बाँडफाँड — स्थानीय      | १२,००,०००.००   |
| ३८५ | ४७७.२१.१.४१० | ठैव खोलाको चिहान स्तरोन्नति वडा नं १४   | ३११५९ | राजस्व बाँडफाँड — स्थानीय      | १०,००,०००.००   |
| ३८६ | ४७७.२१.१.२४६ | पानीघाट चिसापानी मन्दिर निर्माण वडा नं. ५                                       | ३११५९ | राजस्व बाँडफाँड — स्थानीय      | १०,००,०००.००   |
| ३८७ | ४७७.२१.१.२३६ | सत्यनारायण मन्दिर निर्माण वडा नं. १४ क्रमागत                                    | ३११५९ | आन्तरिक श्रोत                  | १,२०,००,०००.०० |

|     |              |   |       |                                 |                |
|-----|--------------|---|-------|---------------------------------|----------------|
| ३८८ | ४७७.२१.१.४४३ | दुरीखेल रेलिङ्ग तथा फुटबल ग्राउण्ड स्तरउन्नती वडा नं १२                         | ३११५९ | राजस्व बाँडफाँड — स्थानीय       | १०,००,०००.००   |
| ३८९ | ४७७.२१.१.२४१ | तुझो फल्चा पूनः निर्माण वडा नं १४   | ३११५९ | राजस्व बाँडफाँड — स्थानीय       | १५,००,०००.००   |
| ३९० | ४७७.२१.१.३४३ | न्हुँछे गल्चामा ब्लक छापन वडा नं ११   | ३११५९ | राजस्व बाँडफाँड — स्थानीय       | ३,००,०००.००    |
| ३९१ | ४७७.२१.१.२४५ | सरस्वती मा.वि. भवन मर्मत सुधार तथा कम्पाउण्ड निर्माण वडा नं. ५                  | ३११५९ | राजस्व बाँडफाँड - संघीय सरकार   | २०,००,०००.००   |
| ३९२ | ४७७.२१.१.३१२ | नासःद्य मन्दिर जिर्णोद्धार निरन्तरता वडा नं ११                                  | ३११५९ | राजस्व बाँडफाँड — स्थानीय       | ५,००,०००.००    |
| ३९३ | ४७७.२१.१.४२२ | सत्यसिंह महाविहार निर्माण वडा नं ११   | ३११५९ | बागमती प्रदेश - समानिकरण अनुदान | २०,००,०००.००   |
| ३९४ | ४७७.२१.१.४५३ | बुलु भैरव मन्दिर निर्माण निरन्तरता वडा नं ११                                    | ३११५९ | राजस्व बाँडफाँड — स्थानीय       | १०,००,०००.००   |
| ३९५ | ४७७.२१.१.२२९ | लाछि बुध्द भगवान मन्दिर निर्माण निरन्तरता वडा नं १४                             | ३११५९ | राजस्व बाँडफाँड — स्थानीय       | १०,००,०००.००   |
| ३९६ | ४७७.२१.१.३२४ | दुधेश्वरी मन्दिर निर्माण वडा नं ७   | ३११५९ | राजस्व बाँडफाँड — स्थानीय       | १०,००,०००.००   |
| ३९७ | ४७७.२१.१.५०२ | मणिकर्णिका घाट बाकी काम सम्पन्न वडा नं. ३                                       | ३११५९ | राजस्व बाँडफाँड — स्थानीय       | ५,००,०००.००    |
| ३९८ | ४७७.२१.१.२०७ | टिकाभैरव घाट एवम् मन्दिर निर्माण वडा नं ९                                       | ३११५९ | राजस्व बाँडफाँड - संघीय सरकार   | २०,००,०००.००   |
| ३९९ | ४७७.२१.१.२६२ | चापाखर्क तामाडहरुको दाहा संस्कार गर्ने चिहानको अघुरो काम पुरा गर्ने वडा नं. २ । | ३११५९ | राजस्व बाँडफाँड — स्थानीय       | ५,००,०००.००    |
| ४०० | ४७७.२१.१.११४ | देउरालीमा वि. पी. पार्क निर्माण वडा नं ७  | ३११५९ | राजस्व बाँडफाँड - संघीय सरकार   | २०,००,०००.००   |
| ४०१ | ४७७.२१.१.१५४ | पुरानो माने चौतारो चोक स्तरउन्नती वडा नं ९                                      | ३११५९ | राजस्व बाँडफाँड — स्थानीय       | १०,००,०००.००   |
| ४०२ | ४७७.२१.१.१९१ | नगरपालिकाको प्रशासनिक भवनमा सभाहल निर्माण                                       | ३११५९ | आन्तरिक श्रोत                   | १,००,००,०००.०० |
| ४०३ | ४७७.२१.१.१९८ | अन्तल चपा गुठी भवन वडा नं १४  | ३११५९ | राजस्व बाँडफाँड — स्थानीय       | १५,००,०००.००   |
| ४०४ | ४७७.२१.१.३०४ | साबिक ९ क्रियापुत्री भवन निर्माण वडा नं १३                                      | ३११५९ | राजस्व बाँडफाँड — स्थानीय       | ५,००,०००.००    |
| ४०५ | ४७७.२१.१.२२८ | सिमखेत चिहान पाटि निर्माण वडा नं ७  | ३११५९ | राजस्व बाँडफाँड — स्थानीय       | ५,००,०००.००    |
| ४०६ | ४७७.२१.१.१५९ | कृष्ण मन्दिरमा छाना तथा बाल निर्माण वडा नं. २                                   | ३११५९ | राजस्व बाँडफाँड - प्रदेश सरकार  | १०,००,०००.००   |
| ४०७ | ४७७.२१.१.२०३ | सिमलडाँडा मन्दिर वडा नं ९   | ३११५९ | राजस्व बाँडफाँड - प्रदेश सरकार  | ५,००,०००.००    |
| ४०८ | ४७७.२१.१.१४६ | तल्लो गणेश मन्दिर संगै व्याटमिन्टन कोर्ट निर्माण वडा नं ११                      | ३११५९ | राजस्व बाँडफाँड — स्थानीय       | ७,००,०००.००    |
| ४०९ | ४७७.२१.१.२०१ | देवीचौर मूलसडकमा प्रतिकालय निर्माण वडा नं ७                                     | ३११५९ | राजस्व बाँडफाँड — स्थानीय       | ५,००,०००.००    |

|     |              |  |       |                                |              |
|-----|--------------|--|-------|--------------------------------|--------------|
| ४१० | ४७७.२१.१.४५६ | बडा कार्यालय पूर्वाधार निर्माण वडा नं १४   | ३११५९ | राजस्व बाँडफाँड — स्थानीय      | १०,००,०००.०० |
| ४११ | ४७७.२१.१.२२० | न्हौँकद पोखरी पाटी निर्माण वडा नं ११   | ३११५९ | राजस्व बाँडफाँड — स्थानीय      | १०,००,०००.०० |
| ४१२ | ४७७.२१.१.४८९ | बुलुस्थित हरिशंकर मन्दिर जिणोँद्वार वडा नं ११  | ३११५९ | राजस्व बाँडफाँड — स्थानीय      | १०,००,०००.०० |
| ४१३ | ४७७.२१.१.३४९ | मनकामना मन्दिर तथा परिसर निर्माण,संरक्षण वडा नं. ५   | ३११५९ | राजस्व बाँडफाँड - संघीय सरकार  | २०,००,०००.०० |
| ४१४ | ४७७.२१.१.३८३ | लेले फुटसल निर्माण वडा नं. ५   | ३११५९ | राजस्व बाँडफाँड - संघीय सरकार  | २०,००,०००.०० |
| ४१५ | ४७७.२१.१.२३९ | तिलेश्वर मन्दिर संरक्षण वडा नं. ५  | ३११५९ | राजस्व बाँडफाँड — स्थानीय      | १०,००,०००.०० |
| ४१६ | ४७७.२१.१.३५४ | जेष्ठनागरिक दिवासेवा केन्द्र निर्माण निरन्तरता एवं सामान खरिद वडा नं १२                              | ३११५९ | राजस्व बाँडफाँड — स्थानीय      | १५,००,०००.०० |
| ४१७ | ४७७.२१.१.१८९ | मार्वल डाडामा रक क्लाईम्बिड पूर्वाधार विकास वडा नं. ३  | ३११५९ | राजस्व बाँडफाँड — स्थानीय      | ५,००,०००.००  |
| ४१८ | ४७७.२१.१.४४५ | लेले कैलाश चौर पार्क निर्माण वडा नं. ५   | ३११५९ | राजस्व बाँडफाँड — स्थानीय      | १०,००,०००.०० |
| ४१९ | ४७७.२१.१.२६० | काल्याचौर खानेपानी वितरण केन्द्रमा फिल्टर प्लान्ट जडान वडा नं. २                                     | ३११५९ | राजस्व बाँडफाँड — स्थानीय      | ५,००,०००.००  |
| ४२० | ४७७.२१.१.३०७ | धाराचौर बाटोमा बाल लगाउने वडा नं. २  | ३११५९ | राजस्व बाँडफाँड — स्थानीय      | ५,००,०००.००  |
| ४२१ | ४७७.२१.१.३१६ | व्याडमिन्टन भवन (हल) निर्माण वडा नं ४  | ३११५९ | राजस्व बाँडफाँड - प्रदेश सरकार | १०,००,०००.०० |
| ४२२ | ४७७.२१.१.२३८ | मिशा फल्चा निर्माण (क्रमागत) वडा नं. १२  | ३११५९ | आन्तरिक श्रोत                  | ५०,००,०००.०० |
| ४२३ | ४७७.२१.१.४७१ | बाघ आउने डोलमा जग्गा सम्प्याउने कार्य वडा नं ७   | ३११५९ | राजस्व बाँडफाँड — स्थानीय      | १०,००,०००.०० |
| ४२४ | ४७७.२१.१.१०१ | जयल कुमारी आ.वि.कम्पाउण्ड बाल निर्माण वडा नं. ५  | ३११५९ | राजस्व बाँडफाँड — स्थानीय      | ३,००,०००.००  |
| ४२५ | ४७७.२१.१.४८१ | साविक वडा नं ९ ग्वालिनलदह त्रिपुरासुन्दरी क्षेत्रपाल संरक्षण र राधाकृष्ण मन्दिर मर्मत संभार वडा नं ४ | ३११५९ | राजस्व बाँडफाँड — स्थानीय      | १५,००,०००.०० |
| ४२६ | ४७७.२१.१.४३५ | विशंखुनारायण मा.वि. खेल मैदान स्तरोन्नती वडा नं. १   | ३११५९ | राजस्व बाँडफाँड — स्थानीय      | १०,००,०००.०० |
| ४२७ | ४७७.२१.१.२२५ | वडा कार्यालय सगौँको सार्वजनिक जग्गा संरक्षण वडा नं. १  | ३११५९ | राजस्व बाँडफाँड — स्थानीय      | १५,००,०००.०० |
| ४२८ | ४७७.२१.१.११२ | जिवेश्वर मन्दिर तथा पार्क निर्माण वडा नं १०  | ३११५९ | राजस्व बाँडफाँड - संघीय सरकार  | १५,००,०००.०० |
| ४२९ | ४७७.२१.१.१२६ | भगवती मन्दिर संरक्षण साविक वडा नं.१/ वडा नं.१३   | ३११५९ | राजस्व बाँडफाँड — स्थानीय      | ७,००,०००.००  |
| ४३० | ४७७.२१.१.१०२ | टिकाभैरव घाट/पार्क निर्माण वडा नं ६  | ३११५९ | राजस्व बाँडफाँड — स्थानीय      | १५,००,०००.०० |
| ४३१ | ४७७.२१.१.३०३ | बाला पोखरी स्तरोन्नती निरन्तरता वडा नं ११  | ३११५९ | नेपाल सरकार - समानिकरण अनुदान  | २०,००,०००.०० |

|     |              |  |       |                               |                |
|-----|--------------|--|-------|-------------------------------|----------------|
| ४३२ | ४७७.२१.१.२४७ | साविक ४ मा क्रियापुत्री भवन निर्माण सम्पन्न वडा नं. १३                     | ३११५९ | राजस्व बाँडफाँड — स्थानीय     | ५,००,०००.००    |
| ४३३ | ४७७.२१.१.४९२ | सुन्तलीडाँडा पार्क निर्माण वडा नं. ७                                       | ३११५९ | राजस्व बाँडफाँड — स्थानीय     | १०,००,०००.००   |
| ४३४ | ४७७.२१.१.४८४ | पिङ्गल पाचो पहिरो नियन्त्रण वडा नं १२                                      | ३११५९ | राजस्व बाँडफाँड - संघीय सरकार | २०,००,०००.००   |
| ४३५ | ४७७.२१.१.१५१ | छम्पी मा.वि.भवन मर्मत सम्भार तथा रंगरोगन वडा नं ९                          | ३११५९ | राजस्व बाँडफाँड — स्थानीय     | १०,००,०००.००   |
| ४३६ | ४७७.२१.१.३६६ | मुयु घो मन्दिर निर्माण क्रमागत वडा नं ११                                   | ३११५९ | राजस्व बाँडफाँड — स्थानीय     | १०,००,०००.००   |
| ४३७ | ४७७.२१.१.४६२ | जयल कुमारी भैरव मन्दिर निर्माण वडा नं. ५                                   | ३११५९ | राजस्व बाँडफाँड — स्थानीय     | २०,००,०००.००   |
| ४३८ | ४७७.२१.१.३२० | गत आ.व को भुक्तानी बाँकी पूँजीगत तर्फ                                      | ३११५९ | आन्तरिक श्रोत                 | १,००,००,०००.०० |
| ४३९ | ४७७.२१.१.४३२ | फुल्चोकी मन्दिर निर्माण निरन्तरता वडा नं १४                                | ३११५९ | राजस्व बाँडफाँड — स्थानीय     | १०,००,०००.००   |
| ४४० | ४७७.२१.१.४९९ | डुंगा गुठी निर्माण निरन्तरता वडा नं १४                                     | ३११५९ | राजस्व बाँडफाँड — स्थानीय     | ५,००,०००.००    |
| ४४१ | ४७७.२१.१.४३६ | बसपार्कमा चार्जिङ स्टेशनका लागि आवश्यक भौतिक पुर्वाधार निर्माण वडा नं. ३   | ३११५९ | आन्तरिक श्रोत                 | २०,००,०००.००   |
| ४४२ | ४७७.२१.१.४६६ | राधाकृष्ण सत्संग पाटि संरक्षण वडा नं. १३                                   | ३११५९ | राजस्व बाँडफाँड — स्थानीय     | १०,००,०००.००   |
| ४४३ | ४७७.२१.१.१४७ | बोहराटार राधासर्वेश्वर मन्दिर निर्माण वडा नं १०                            | ३११५९ | राजस्व बाँडफाँड — स्थानीय     | २०,००,०००.००   |
| ४४४ | ४७७.२१.१.३३८ | विशंखुनारायण मा.वि. भवन मर्मत सम्भार र रंगरोगन वडा नं. १                   | ३११५९ | राजस्व बाँडफाँड — स्थानीय     | १५,००,०००.००   |
| ४४५ | ४७७.२१.१.३०६ | सरस्वती मन्दिर परिसर स्तरोन्नती वडा नं १४                                  | ३११५९ | राजस्व बाँडफाँड — स्थानीय     | १५,००,०००.००   |
| ४४६ | ४७७.२१.१.१४४ | लागत सहभागितामा संचालन भएको पूँजीगत योजनाको लागि जम्मा गरिएको रकम भुक्तानी | ३११५९ | जन सहभागिता - आन्तरिक श्रोत   | २,००,००,०००.०० |
| ४४७ | ४७७.२१.१.१७३ | विशंखुनारायण मन्दिरमा नागमुर्ति निर्माणको लागि तामा खरिद क्रमागत           | ३११५९ | राजस्व बाँडफाँड — स्थानीय     | ३२,००,०००.००   |
| ४४८ | ४७७.२१.१.२१४ | आगछें भवन निर्माण (बुलु) वडा नं ११   | ३११५९ | राजस्व बाँडफाँड — स्थानीय     | १०,००,०००.००   |
| ४४९ | ४७७.२१.१.४८० | गोदावरी बहुउद्देशीय रंगशाला निर्माण  | ३११५९ | आन्तरिक श्रोत                 | २,००,००,०००.०० |
| ४५० | ४७७.२१.१.४९८ | तरकारी बजार निर्माण तथा सञ्चालन  | ३११५९ | राजस्व बाँडफाँड — स्थानीय     | १,००,००,०००.०० |
| ४५१ | ४७७.२१.१.२७९ | कालिन्चोक मन्दिर निर्माण वडा नं १०   | ३११५९ | राजस्व बाँडफाँड — स्थानीय     | १५,००,०००.००   |
| ४५२ | ४७७.२१.१.४५४ | खत्री गाउँ रक्तकाली मन्दिर निर्माण वडा नं ९                                | ३११५९ | राजस्व बाँडफाँड — स्थानीय     | ५,००,०००.००    |
| ४५३ | ४७७.२१.१.२६७ | खुल्ला जिम सामाग्री जडान क्रमागत   | ३११५९ | राजस्व बाँडफाँड — स्थानीय     | ५,००,०००.००    |
| ४५४ | ४७७.२१.१.२१२ | तःगुठी निर्माण निरन्तरता बाडेगाँउ वडा नं १४                                | ३११५९ | राजस्व बाँडफाँड — स्थानीय     | २०,००,०००.००   |

|     |              |  |       |                               |                |
|-----|--------------|--|-------|-------------------------------|----------------|
| ४५५ | ४७७.२१.१.३०५ | प्याङगाउँ पोखरी पूर्वाधार सुधार वडा नं ११                                  | ३११५९ | राजस्व बाँडफाँड — स्थानीय     | ५,००,०००.००    |
| ४५६ | ४७७.२१.१.१५० | त्रिवेणीघाट निर्माण वडा नं. १३   | ३११५९ | राजस्व बाँडफाँड — स्थानीय     | १०,००,०००.००   |
| ४५७ | ४७७.२१.१.२८० | सामुदायिक भवन प्लाष्टर तथा शौचालय निर्माण वडा नं. १२                       | ३११५९ | राजस्व बाँडफाँड — स्थानीय     | १५,००,०००.००   |
| ४५८ | ४७७.२१.१.३९० | देशारहरुको कुल देवताको मन्दिर निर्माण वडा नं ९                             | ३११५९ | राजस्व बाँडफाँड — स्थानीय     | १०,००,०००.००   |
| ४५९ | ४७७.२१.१.१४५ | ज्वालादेवी मन्दिर निर्माण वडा नं. २  | ३११५९ | राजस्व बाँडफाँड - संघीय सरकार | २५,००,०००.००   |
| ४६० | ४७७.२१.१.३४२ | सुरक्षित आवाश गृहमा कम्पाउण्ड तथा अन्य भौतिक पूर्वाधार निर्माण निरन्तरता   | ३११५९ | आन्तरिक श्रोत                 | २०,००,०००.००   |
| ४६१ | ४७७.२१.१.४७९ | बाल उद्यान निर्माण वडा नं ६  | ३११५९ | राजस्व बाँडफाँड — स्थानीय     | १०,००,०००.००   |
| ४६२ | ४७७.२१.१.३११ | मनकामना मन्दिर परिसर निर्माण वडा नं. १                                     | ३११५९ | राजस्व बाँडफाँड — स्थानीय     | १५,००,०००.००   |
| ४६३ | ४७७.२१.१.४३० | देवी मन्दिर पुन निर्माण वडा नं ७   | ३११५९ | राजस्व बाँडफाँड — स्थानीय     | १०,००,०००.००   |
| ४६४ | ४७७.२१.१.३९६ | विष्ट घाट निर्माण वडा नं ९   | ३११५९ | राजस्व बाँडफाँड — स्थानीय     | १०,००,०००.००   |
| ४६५ | ४७७.२१.१.३८२ | सन्तानेश्वर मन्दिर परिसर निर्माण वडा नं. १३                                | ३११५९ | आन्तरिक श्रोत                 | २५,००,०००.००   |
| ४६६ | ४७७.२१.१.३५० | स्वतवाराही मन्दिर निर्माण वडा नं. १४ क्रमागत                               | ३११५९ | आन्तरिक श्रोत                 | १,५०,००,०००.०० |
| ४६७ | ४७७.२१.१.४११ | झरुवारासी खेल मैदान निर्माण वडा नं. १३                                     | ३११५९ | राजस्व बाँडफाँड — स्थानीय     | १०,००,०००.००   |
| ४६८ | ४७७.२१.१.४८७ | दुध कलंकी महादेव मन्दिर पाटी निर्माण वडा नं. १३                            | ३११५९ | राजस्व बाँडफाँड — स्थानीय     | १०,००,०००.००   |
| ४६९ | ४७७.२१.१.२४३ | सात कर्णेलको कुवा संरक्षण वडा नं. २  | ३११५९ | राजस्व बाँडफाँड — स्थानीय     | ३,००,०००.००    |
| ४७० | ४७७.२१.१.४२९ | वाणी विलास मा.वि.मा ट्रेष्ट निर्माण वडा नं ११                              | ३११५९ | राजस्व बाँडफाँड — स्थानीय     | १०,००,०००.००   |
| ४७१ | ४७७.२१.१.२९६ | नगरपालिका भवनको सेफ्टीट्यांकी प्रशोधन गर्न फिल्टर निर्माण                  | ३११५९ | राजस्व बाँडफाँड — स्थानीय     | १०,००,०००.००   |
| ४७२ | ४७७.२१.१.१६० | फुल्चोकी मा.वि. CTEVT कक्षा सञ्चालन  | ३११५९ | राजस्व बाँडफाँड — स्थानीय     | १०,००,०००.००   |
| ४७३ | ४७७.२१.१.२२३ | जल चपा गुठी भवन निर्माण वडा नं १४  | ३११५९ | राजस्व बाँडफाँड — स्थानीय     | ५,००,०००.००    |
| ४७४ | ४७७.२१.१.२९३ | साविक ०७ विन्ध्यवासिनी मन्दिर सुन्तलाधारी विविध पूर्वाधार निर्माण वडा नं ९ | ३११५९ | राजस्व बाँडफाँड — स्थानीय     | ५,००,०००.००    |
| ४७५ | ४७७.२१.१.३७१ | लेले प्राथमिक स्वास्थ्य केन्द्र मर्मत सुधार वडा नं. ५                      | ३११५९ | राजस्व बाँडफाँड — स्थानीय     | १०,००,०००.००   |

|     |              |  |       |                               |                |
|-----|--------------|--|-------|-------------------------------|----------------|
| ४७६ | ४७७.२१.१.३२५ | कोटटार स्थित घिमिरे कुल देवता मन्दिर स्तरोन्नती वडा नं. ३                                  | ३११५९ | राजस्व बाँडफाँड — स्थानीय     | १०,००,०००.००   |
| ४७७ | ४७७.२१.१.२८१ | तिलेश्वर घाट निर्माण वडा नं. ५   | ३११५९ | राजस्व बाँडफाँड — स्थानीय     | ५,००,०००.००    |
| ४७८ | ४७७.२१.१.३९५ | लागत सहभागितामा संचालन भएकाे पूँजीगत योजनाको लागि  | ३११५९ | आन्तरिक श्रोत                 | २,००,००,०००.०० |
| ४७९ | ४७७.२१.१.१०६ | क्वाछें निर्माण निरन्तरता वडा नं १४  | ३११५९ | राजस्व बाँडफाँड — स्थानीय     | ५,००,०००.००    |
| ४८० | ४७७.२१.१.४९७ | टौखेल शिव मन्दिर तथा चौतारो निर्माण वडा नं. ३ निरन्तरता                                    | ३११५९ | राजस्व बाँडफाँड — स्थानीय     | १०,००,०००.००   |
| ४८१ | ४७७.२१.१.२९० | विन्दवासिनी मन्दिर परिसर निर्माण निरन्तरता वडा नं. २                                       | ३११५९ | राजस्व बाँडफाँड — स्थानीय     | १०,००,०००.००   |
| ४८२ | ४७७.२१.१.३८१ | छम्पी खेल मैदान स्तरोन्नती वडा नं ९  | ३११५९ | नेपाल सरकार - समानिकरण अनुदान | २५,००,०००.००   |
| ४८३ | ४७७.२१.१.४६० | मच्छिन्द्रनाथ मन्दिर निर्माण वडा नं ७  | ३११५९ | राजस्व बाँडफाँड - संघीय सरकार | २०,००,०००.००   |
| ४८४ | ४७७.२१.१.२४४ | देवीचौर देखि ठुलोधारा सिंढी पुरा गर्ने तथा ठुलो धारा संरक्षण रक्रिया पाटी निर्माण वडा नं ७ | ३११५९ | राजस्व बाँडफाँड — स्थानीय     | १५,००,०००.००   |
| ४८५ | ४७७.२१.१.३६२ | ग्वाननी फल्चा निर्माण वडा नं १२  | ३११५९ | राजस्व बाँडफाँड - संघीय सरकार | २०,००,०००.००   |
| ४८६ | ४७७.२१.१.३६९ | गोदावरी कुण्डको पुर्वाधार सुधार तथा भित्री र बाहिरी भाग रंगरोगन वडा नं. ३                  | ३११५९ | राजस्व बाँडफाँड — स्थानीय     | १०,००,०००.००   |
| ४८७ | ४७७.२१.१.२३७ | मष्ट मण्डली मन्दिर निर्माण वडा नं ७  | ३११५९ | राजस्व बाँडफाँड — स्थानीय     | ५,००,०००.००    |
| ४८८ | ४७७.२१.१.१७२ | बाल कुमारी मन्दिर सत्तल निर्माण वडा नं १२  | ३११५९ | राजस्व बाँडफाँड - संघीय सरकार | ३०,००,०००.००   |
| ४८९ | ४७७.२१.१.११९ | ढल्केश्वर महादेव मन्दिर पाटीमा पुर्वाधार सुधार तथा रंगरोगन वडा नं १२                       | ३११५९ | राजस्व बाँडफाँड — स्थानीय     | १०,००,०००.००   |
| ४९० | ४७७.२१.१.३५६ | भन्सार पोखरी वडा ११ क्रमागत  | ३११५९ | आन्तरिक श्रोत                 | ५०,००,०००.००   |
| ४९१ | ४७७.२१.१.४२४ | वज्रवाराही विद्यालय सभाहल निर्माण वडा नं. ११   | ३११५९ | राजस्व बाँडफाँड — स्थानीय     | २५,००,०००.००   |
| ४९२ | ४७७.२१.१.२८९ | ठैव लाछीको परोपकार पाटी पुननिर्माण वडा नं १४   | ३११५९ | राजस्व बाँडफाँड — स्थानीय     | १५,००,०००.००   |
| ४९३ | ४७७.२१.१.४४२ | महारानी घाट संरक्षण निरन्तरता वडा नं. २  | ३११५९ | राजस्व बाँडफाँड - संघीय सरकार | २५,००,०००.००   |
| ४९४ | ४७७.२१.१.१५७ | सिद्धि गणेश मन्दिर तथा फल्चा निर्माण गोदामचौर वडा नं. १                                    | ३११५९ | राजस्व बाँडफाँड — स्थानीय     | ५,००,०००.००    |

|  |              |  |       |                                |                |
|--|--------------|--|-------|--------------------------------|----------------|
| ४९५  | ४७७.२१.१.२०८ | बुलु पार्क निर्माण वडा नं ११                                   | ३११५९ | राजस्व बाँडफाँड — स्थानीय      | १०,००,०००.००   |
| ४९६  | ४७७.२१.१.१३४ | मोतिचौरमा ब्याटमिन्टन कोर्ट निर्माण वडा नं. ३                  | ३११५९ | राजस्व बाँडफाँड — स्थानीय      | ५,००,०००.००    |
| ४९७  | ४७७.२१.१.२७१ | मूल गणेश मन्दिर जिर्णोद्धार निरन्तरता वडा नं ११                | ३११५९ | राजस्व बाँडफाँड — स्थानीय      | ५,००,०००.००    |
| ४९८  | ४७७.२१.१.१९४ | चापागाउँ प्रहरी चौकी शौचालय निर्माण वडा नं ११                  | ३११५९ | राजस्व बाँडफाँड — स्थानीय      | ५,००,०००.००    |
| ४९९  | ४७७.२१.१.४५१ | कोतघर परिसरमा बाल निर्माण वडा नं. २                            | ३११५९ | राजस्व बाँडफाँड - प्रदेश सरकार | १०,००,०००.००   |
| ५००  | ४७७.२१.१.४१७ | रंगशालामा पूर्वाधार निर्माण                                    | ३११५९ | आन्तरिक श्रोत                  | १५,००,०००.००   |
| ५०१  | ४७७.२१.१.४१२ | बेलुवनाराम विहार निर्माण वडा नं १२                             | ३११५९ | राजस्व बाँडफाँड - संघीय सरकार  | २५,००,०००.००   |
| ५०२  | ४७७.२१.१.१६४ | नगर पूर्वाधार मर्मत सुधार तथा स्तरोन्नती                       | ३११५९ | आन्तरिक श्रोत                  | ५,००,००,०००.०० |
| ५०३  | ४७७.२१.१.३४५ | क्रिटिनी गणेश मन्दिर संगै सामुदायिक भवन मर्मत वडा नं. ३        | ३११५९ | राजस्व बाँडफाँड — स्थानीय      | ५,००,०००.००    |
| <b>८०३३४४०१२०१ गोदावरी नगरपालिका वडा नं. १</b> |              |  |       |                                |                |
| ५०४  | ४७७.२१.१.५०५ | वडा स्तरीय खेलकुद कार्यक्रम                                    | २२५२२ | नेपाल सरकार - समानिकरण अनुदान  | ५,००,०००.००    |
| ५०५  | ४७७.२१.१.५०८ | विशंखुनारायण मा.वि. अनुदान                                     | २२५२२ | आन्तरिक श्रोत                  | ६,००,०००.००    |
| ५०६  | ४७७.२१.१.५०६ | बालमैत्री वडा घोषण पुर्वतयारी कार्यक्रम                        | २२५२२ | आन्तरिक श्रोत                  | २,००,०००.००    |
| ५०७  | ४७७.२१.१.५०९ | विपद व्यावस्थापन तथा मर्मत सम्भार                              | २२५२२ | आन्तरिक श्रोत                  | १५,००,०००.००   |
| ५०८  | ४७७.२१.१.५०७ | एम्बुलेन्स सञ्चालन खर्च  | २२५२९ | आन्तरिक श्रोत                  | ३,००,०००.००    |
| ५०९  | ४७७.२१.१.५०४ | कार्यालय सञ्चालन खर्च  | २२७११ | आन्तरिक श्रोत                  | ६,५०,०००.००    |
| ५१०  | ४७७.२१.१.५१५ | सातथली गणेश मन्दिर पाट निर्माण                                 | ३१११२ | नेपाल सरकार - समानिकरण अनुदान  | ६,००,०००.००    |
| ५११  | ४७७.२१.१.५२५ | स्वास्थ्य चौकी फ्रिज पावर व्याकअप खरिद                         | ३११२२ | नेपाल सरकार - समानिकरण अनुदान  | ३,००,०००.००    |
| ५१२  | ४७७.२१.१.५१७ | बहुनाचौर पश्चिम तर्फको बाटो स्तरोन्नती                         | ३११५१ | नेपाल सरकार - समानिकरण अनुदान  | ६,००,०००.००    |
| ५१३  | ४७७.२१.१.५२० | मुलपानी घनस्यामको घर देखी महालक्ष्मी न.पा जाने बाटो स्तरोन्नती | ३११५१ | नेपाल सरकार - समानिकरण अनुदान  | ७,००,०००.००    |

|   |              |   |       |                               |              |
|---|--------------|---|-------|-------------------------------|--------------|
| ५१४   | ४७७.२१.१.५११ | सडक वत्ति खरिद जडान   | ३११५१ | नेपाल सरकार - समानिकरण अनुदान | ७,५०,०००.००  |
| ५१५   | ४७७.२१.१.५१९ | भण्डारीचौर अनिसको घर देखि पुष्कर सुवेदीको घर सम्मको बाटो स्तरोन्नती | ३११५१ | नेपाल सरकार - समानिकरण अनुदान | ६,००,०००.००  |
| ५१६   | ४७७.२१.१.५२२ | विष्टगाउँ जानेबाटो स्तरोन्नती                                       | ३११५१ | नेपाल सरकार - समानिकरण अनुदान | ५,००,०००.००  |
| ५१७   | ४७७.२१.१.५१८ | बल्दहचौरजाने बाटो स्तरोन्नती  | ३११५१ | नेपाल सरकार - समानिकरण अनुदान | ८,००,०००.००  |
| ५१८   | ४७७.२१.१.५१२ | बस्नेत गाउँ नाइडोल सडक स्तरोन्नती                                   | ३११५१ | नेपाल सरकार - समानिकरण अनुदान | ८,००,०००.००  |
| ५१९   | ४७७.२१.१.५१४ | रिडभ्यानबाट गुठीघर जाने बाटो ढलान                                   | ३११५१ | नेपाल सरकार - समानिकरण अनुदान | ६,००,०००.००  |
| ५२०   | ४७७.२१.१.५१६ | काकीटार भित्री बाटो स्तरोन्नती                                      | ३११५१ | नेपाल सरकार - समानिकरण अनुदान | ८,००,०००.००  |
| ५२१   | ४७७.२१.१.५१० | पिपलचौर बाटो स्तरोन्नती   | ३११५१ | नेपाल सरकार - समानिकरण अनुदान | ८,००,०००.००  |
| ५२२   | ४७७.२१.१.५२३ | साविक ८ भित्री बाटो स्तरोन्नती                                      | ३११५१ | नेपाल सरकार - समानिकरण अनुदान | ८,००,०००.००  |
| ५२३   | ४७७.२१.१.५२१ | साविक ७ गणेश मन्दिर संरक्षण   | ३११५९ | नेपाल सरकार - समानिकरण अनुदान | ८,००,०००.००  |
| ५२४   | ४७७.२१.१.५२४ | गोदामचौर सार्वजनिक शौचालय निर्माण                                   | ३११५९ | नेपाल सरकार - समानिकरण अनुदान | १२,००,०००.०० |
| ५२५   | ४७७.२१.१.५१३ | विन्दवासीनी मन्दिर संरक्षण  | ३११५९ | नेपाल सरकार - समानिकरण अनुदान | ६,००,०००.००  |
| <b>८०३३४४०१२०२ गोदावरी नगरपालिका वडा नं.२</b> |              |   |       |                               |              |
| ५२६   | ४७७.२१.१.५३० | वडा नं. २ भरिको बाटो सरसफाईको लागि इनधन                             | २२२१२ | आन्तरिक श्रोत                 | ३,००,०००.००  |
| ५२७   | ४७७.२१.१.५३३ | ECD कक्षा संचालन तथा शैक्षिक सामाग्री खरिद                          | २२५२२ | नेपाल सरकार - समानिकरण अनुदान | २,००,०००.००  |



|     |              |   |       |                               |             |
|-----|--------------|---|-------|-------------------------------|-------------|
| ५२८ | ४७७.२१.१.५३१ | महिला उद्यमशिल विकास कार्यक्रम                          | २२५२२ | आन्तरिक श्रोत                 | ३,००,०००.०० |
| ५२९ | ४७७.२१.१.५२७ | दशै फुटबल प्रतियोगिता                                   | २२५२२ | आन्तरिक श्रोत                 | २,००,०००.०० |
| ५३० | ४७७.२१.१.५३२ | बालमैत्र (CFLG) सम्बन्धि विविध कार्यक्रम                | २२५२२ | आन्तरिक श्रोत                 | ५,००,०००.०० |
| ५३१ | ४७७.२१.१.५२६ | जेष्ठ नागरिक स्वास्थ्य परिक्षण तथा औषधी वितरण वडा नं. २ | २२५२९ | नेपाल सरकार - समानिकरण अनुदान | ५,००,०००.०० |
| ५३२ | ४७७.२१.१.५२८ | वडा संचालन खर्च   | २२७११ | आन्तरिक श्रोत                 | ७,००,०००.०० |
| ५३३ | ४७७.२१.१.५२९ | आयुर्वेदिक हस्पिटलमा औषधी खरिद                          | २७२१३ | नेपाल सरकार - समानिकरण अनुदान | २,००,०००.०० |
| ५३४ | ४७७.२१.१.५६२ | कोतघरमा शौचालय निर्माण                                  | ३१११२ | नेपाल सरकार - समानिकरण अनुदान | १,००,०००.०० |
| ५३५ | ४७७.२१.१.५३९ | खाल्टे चिहानमा ट्रष्ट निर्माण                           | ३१११२ | नेपाल सरकार - समानिकरण अनुदान | ४,००,०००.०० |
| ५३६ | ४७७.२१.१.५५७ | कोतडाँडा बस्तीमा सडक बस्ती                              | ३११२२ | नेपाल सरकार - समानिकरण अनुदान | २,००,०००.०० |
| ५३७ | ४७७.२१.१.५४६ | ब्रम्हशाखा जाने बाटो गावेल                              | ३११५१ | नेपाल सरकार - समानिकरण अनुदान | ५,००,०००.०० |
| ५३८ | ४७७.२१.१.५४० | दिनेशको घर देखि ठूलो पहरुो जाने बाटो स्तरउन्नती         | ३११५१ | नेपाल सरकार - समानिकरण अनुदान | १,००,०००.०० |
| ५३९ | ४७७.२१.१.५५२ | काल्याचौर भैरेको घर देखि भित्री मोटर बाटो               | ३११५१ | नेपाल सरकार - समानिकरण अनुदान | २,००,०००.०० |
| ५४० | ४७७.२१.१.५६४ | मोठाचौरबाट तामाङ्ग टोल जाने बाटोमा सिडी निर्माण         | ३११५१ | नेपाल सरकार - समानिकरण अनुदान | ३,००,०००.०० |
| ५४१ | ४७७.२१.१.५५५ | पूर्ण विष्टको घर देखि मगर बस्ती आउने बाटो स्तरउन्नती    | ३११५१ | नेपाल सरकार - समानिकरण अनुदान | ३,००,०००.०० |
| ५४२ | ४७७.२१.१.५५९ | ललित घुम्ती सडकको ड्रेन सफाई                            | ३११५१ | नेपाल सरकार - समानिकरण अनुदान | ४,००,०००.०० |
| ५४३ | ४७७.२१.१.५५८ | भिरकोट धारा देखि डाँडा जाने बाटो निर्माण                | ३११५१ | नेपाल सरकार - समानिकरण अनुदान | ३,००,०००.०० |

|     |              |   |       |                               |             |
|-----|--------------|---|-------|-------------------------------|-------------|
| ५४४ | ४७७.२१.१.५४८ | जिवनको घर जाने बाटो निर्माण                                   | ३११५१ | नेपाल सरकार - समानिकरण अनुदान | २,००,०००.०० |
| ५४५ | ४७७.२१.१.५४२ | जिवनको घर जाने बाटो निर्माण                                   | ३११५१ | नेपाल सरकार - समानिकरण अनुदान | २,००,०००.०० |
| ५४६ | ४७७.२१.१.५५१ | गोविन्दको घर देखि राजुको घर हुदै वन जाने बाटो निर्माण         | ३११५१ | नेपाल सरकार - समानिकरण अनुदान | १,००,०००.०० |
| ५४७ | ४७७.२१.१.५४९ | राजेन्द्रको घर देखि बासुको घर सम्म जाने बाटो निर्माण          | ३११५१ | नेपाल सरकार - समानिकरण अनुदान | ३,००,०००.०० |
| ५४८ | ४७७.२१.१.५३८ | शेखरको घरबाट शुशिलको घर जाने बाटो स्तरउन्नती                  | ३११५१ | नेपाल सरकार - समानिकरण अनुदान | २,००,०००.०० |
| ५४९ | ४७७.२१.१.५४१ | रातो पोखरी देखि तुलसादेवी स्कुल जाने बाटो निर्माण             | ३११५१ | नेपाल सरकार - समानिकरण अनुदान | ५,००,०००.०० |
| ५५० | ४७७.२१.१.५५० | नवराजको पसलबाट नारायणथान जाने बाटोमा खुटिकलो निर्माण          | ३११५१ | नेपाल सरकार - समानिकरण अनुदान | ३,००,०००.०० |
| ५५१ | ४७७.२१.१.५३६ | पिचाशेधर महादेव मन्दिरबाट रातमाटो जाने बाटो                   | ३११५१ | नेपाल सरकार - समानिकरण अनुदान | ५,००,०००.०० |
| ५५२ | ४७७.२१.१.५४७ | काप्रेछाप लौसिको बोट दोबाटो देखि दमाई टोल हुदै बन जाने बाटो । | ३११५१ | नेपाल सरकार - समानिकरण अनुदान | २,००,०००.०० |
| ५५३ | ४७७.२१.१.५४३ | रचन्टार चिहान डाँडा जाने बाटो निर्माण                         | ३११५१ | नेपाल सरकार - समानिकरण अनुदान | २,००,०००.०० |
| ५५४ | ४७७.२१.१.५३५ | पाल्पेछाप स्कुल मुनिको कुलो मर्मत                             | ३११५५ | नेपाल सरकार - समानिकरण अनुदान | ३,००,०००.०० |
| ५५५ | ४७७.२१.१.५३७ | सोती कुवा इन्टेक र पाईप ३२                                    | ३११५६ | नेपाल सरकार - समानिकरण अनुदान | ५,००,०००.०० |
| ५५६ | ४७७.२१.१.५५३ | सानोधार मर्मत पाल्पेछाप                                       | ३११५६ | नेपाल सरकार - समानिकरण अनुदान | ५,००,०००.०० |
| ५५७ | ४७७.२१.१.५६१ | सानोधार पाईप खरिद   | ३११५६ | नेपाल सरकार - समानिकरण अनुदान | १,००,०००.०० |

|   |              |  |       |                               |              |
|---|--------------|--|-------|-------------------------------|--------------|
| ५५८   | ४७७.२१.१.५४५ | रेगमीहरूको कुलदेवता मन्दिर निर्माण ।                 | ३११५९ | नेपाल सरकार - समानिकरण अनुदान | ३,००,०००.००  |
| ५५९   | ४७७.२१.१.५३४ | विशंखुनारायण परिषद निर्माण ।                         | ३११५९ | नेपाल सरकार - समानिकरण अनुदान | २९,००,०००.०० |
| ५६०   | ४७७.२१.१.५५६ | सामुदायिक ट्रेष्ट निर्माण धुम्मे खौला                | ३११५९ | नेपाल सरकार - समानिकरण अनुदान | ५,००,०००.००  |
| ५६१   | ४७७.२१.१.५४४ | पिपलडाँडामा चौतारो निर्माण ।                         | ३११५९ | नेपाल सरकार - समानिकरण अनुदान | ५,००,०००.००  |
| ५६२   | ४७७.२१.१.५६० | खत्रीहरूको कुलदेवता मन्दिर निर्माण ।                 | ३११५९ | नेपाल सरकार - समानिकरण अनुदान | ३,००,०००.००  |
| ५६३   | ४७७.२१.१.५५४ | पञ्चदेवल गुठीको नहरमा क्रियापुत्री ट्रेष्ट निर्माण । | ३११५९ | नेपाल सरकार - समानिकरण अनुदान | ४,००,०००.००  |
| ५६४   | ४७७.२१.१.५६३ | मूलको खानेपानी भवन निर्माण निरन्तरता ।               | ३११५९ | नेपाल सरकार - समानिकरण अनुदान | ३,००,०००.००  |
| <b>८०३३४४०१२०३ गोदावरी नगरपालिका वडा नं.३</b> |              |  |       |                               |              |
| ५६५   | ४७७.२१.१.५९१ | महिला उद्यम विकास कार्यक्रम                          | २२५२२ | नेपाल सरकार - समानिकरण अनुदान | १,००,०००.००  |
| ५६६   | ४७७.२१.१.५६६ | फरक क्षमता भएका व्यक्तिहरूको क्षमता विकास कार्यक्रम  | २२५२९ | आन्तरिक श्रोत                 | १,००,०००.००  |
| ५६७   | ४७७.२१.१.५८५ | ज्येष्ठ नागरिकलाई निःशुल्क औषधी वितरण                | २२५२९ | आन्तरिक श्रोत                 | १,००,०००.००  |
| ५६८   | ४७७.२१.१.५७१ | सरसफाई तथा फोहोर मैला व्यवस्थापन                     | २२५२९ | नेपाल सरकार - समानिकरण अनुदान | १,००,०००.००  |
| ५६९   | ४७७.२१.१.५९० | बुद्ध रचनात्मक हस्तकला समुह                          | २२५२९ | नेपाल सरकार - समानिकरण अनुदान | ५०,०००.००    |
| ५७०   | ४७७.२१.१.५७० | स्वास्थ्य चौकीलाई आवश्यक सामग्री खरिद                | २२५२९ | नेपाल सरकार - समानिकरण अनुदान | १,००,०००.००  |
| ५७१   | ४७७.२१.१.५७६ | धिमे बाजा  | २२५२९ | आन्तरिक श्रोत                 | ५०,०००.००    |
| ५७२   | ४७७.२१.१.५८९ | कि.मा.वि. विद्यार्थी छात्रवृत्ति                     | २२५२९ | आन्तरिक श्रोत                 | २,००,०००.००  |

|     |              |   |       |                               |              |
|-----|--------------|---|-------|-------------------------------|--------------|
| ५७३ | ४७७.२१.१.५८० | सडकमा खुला छोडिएका चौपाया व्यवस्थापन कार्यक्रम      | २२५२९ | नेपाल सरकार - समानिकरण अनुदान | १,००,०००.००  |
| ५७४ | ४७७.२१.१.५८६ | परिवर्तनशिल गृह श्रमिक महिला समुह                   | २२५२९ | आन्तरिक श्रोत                 | ५०,०००.००    |
| ५७५ | ४७७.२१.१.५८१ | ॐ गोदावरी कोरियन मार्सल आर्ट एकेडेमी                | २२५२९ | आन्तरिक श्रोत                 | १,५०,०००.००  |
| ५७६ | ४७७.२१.१.५९३ | बडा गीत   | २२५२९ | आन्तरिक श्रोत                 | २,५०,०००.००  |
| ५७७ | ४७७.२१.१.५७५ | विविध कार्यक्रम खर्च                                | २२५२९ | आन्तरिक श्रोत                 | ६,००,०००.००  |
| ५७८ | ४७७.२१.१.५९२ | एम्बुलेन्स सञ्चालन                                  | २२५२९ | आन्तरिक श्रोत                 | २,००,०००.००  |
| ५७९ | ४७७.२१.१.५६९ | विपद व्यवस्थापन तथा मर्मत सम्भार                    | २२५२९ | आन्तरिक श्रोत                 | १३,००,०००.०० |
| ५८० | ४७७.२१.१.५७८ | गाजा खेती सम्भावना अध्ययन                           | २२५२९ | आन्तरिक श्रोत                 | १,००,०००.००  |
| ५८१ | ४७७.२१.१.५८८ | ढाड खप्तड बुढाथोकी समाज                             | २२५२९ | आन्तरिक श्रोत                 | २,००,०००.००  |
| ५८२ | ४७७.२१.१.५७३ | बालबालिका मैत्री कार्यक्रम                          | २२५२९ | आन्तरिक श्रोत                 | १,५०,०००.००  |
| ५८३ | ४७७.२१.१.५८४ | सिद्धेश्वर आधारभूत विद्यालय सरसफाई तथा सामग्री खरीद | २२५२९ | नेपाल सरकार - समानिकरण अनुदान | ५०,०००.००    |
| ५८४ | ४७७.२१.१.५६८ | बडा शिक्षा समितिको विविध कार्यक्रम                  | २२५२९ | आन्तरिक श्रोत                 | १,५०,०००.००  |
| ५८५ | ४७७.२१.१.५७२ | टौखेल योगभवनलाई योग म्याट खरीद                      | २२५२९ | नेपाल सरकार - समानिकरण अनुदान | १,००,०००.००  |
| ५८६ | ४७७.२१.१.५८७ | पौडोल तामाङ संस्कृति जगेर्ना                        | २२५२९ | आन्तरिक श्रोत                 | २,००,०००.००  |
| ५८७ | ४७७.२१.१.५७४ | खेलकुद कार्यक्रम                                    | २२५२९ | आन्तरिक श्रोत                 | ४,००,०००.००  |
| ५८८ | ४७७.२१.१.५९४ | नमुना स्पोर्ट्स क्लब                                | २२५२९ | नेपाल सरकार - समानिकरण अनुदान | १,००,०००.००  |
| ५८९ | ४७७.२१.१.५७९ | नहर तामाङ संस्कृति जगेर्ना                          | २२५२९ | राजस्व बाँडफाँड — स्थानीय     | १,५०,०००.००  |
| ५९० | ४७७.२१.१.५८३ | सुत्केरी, गर्भवती महिलालाई पोषणयुक्त खाद्यान्न      | २२५२९ | आन्तरिक श्रोत                 | १,००,०००.००  |
| ५९१ | ४७७.२१.१.५६५ | दलित महिलाहरुलाई आयआर्जन क्षमता विकास कार्यक्रम     | २२५२९ | नेपाल सरकार - समानिकरण अनुदान | १,००,०००.००  |
| ५९२ | ४७७.२१.१.५८२ | पर्यटन प्रवर्धन                                     | २२५२९ | आन्तरिक श्रोत                 | १,००,०००.००  |
| ५९३ | ४७७.२१.१.५७७ | शम्भुरम्ले लगाएतको घरमुनि पहिरो नियन्त्रण           | २२५२९ | नेपाल सरकार - समानिकरण अनुदान | २,००,०००.००  |

|     |              |  |       |                               |             |
|-----|--------------|--|-------|-------------------------------|-------------|
| ५९४ | ४७७.२१.१.५६७ | लागु औषध दुर्व्यसन सचेतना मूलक कार्यक्रम       | २२५२९ | आन्तरिक श्रोत                 | १,००,०००.०० |
| ५९५ | ४७७.२१.१.६०९ | ॐ साइराम भवनमाथि हलको लागि ट्रेस निर्माण       | ३१११२ | नेपाल सरकार - समानिकरण अनुदान | २,००,०००.०० |
| ५९६ | ४७७.२१.१.६०३ | धुरपुर मानव कल्याण गुठीभवन                     | ३१११२ | नेपाल सरकार - समानिकरण अनुदान | ४,००,०००.०० |
| ५९७ | ४७७.२१.१.६१० | पौडोल लामा विद्या अध्ययन भवन ट्रेस निर्माण     | ३१११२ | नेपाल सरकार - समानिकरण अनुदान | ३,००,०००.०० |
| ५९८ | ४७७.२१.१.६२९ | ढाड उपेन्द्र आचार्यको घरबस्ती बाटो स्तर उन्नति | ३११५१ | नेपाल सरकार - समानिकरण अनुदान | १,५०,०००.०० |
| ५९९ | ४७७.२१.१.६१७ | खहरे नयावस्ती बाटो स्तर उन्नति                 | ३११५१ | नेपाल सरकार - समानिकरण अनुदान | ३,००,०००.०० |
| ६०० | ४७७.२१.१.५९९ | थापाचौर बडिखेल बाटो स्तर उन्नति                | ३११५१ | नेपाल सरकार - समानिकरण अनुदान | ४,००,०००.०० |
| ६०१ | ४७७.२१.१.६०७ | सेडाबस्ती जानेबाटो स्तर उन्नति                 | ३११५१ | नेपाल सरकार - समानिकरण अनुदान | ३,००,०००.०० |
| ६०२ | ४७७.२१.१.६०८ | राधाकृष्ण घर्ति टोलबाटो स्तर उन्नति            | ३११५१ | नेपाल सरकार - समानिकरण अनुदान | ३,००,०००.०० |
| ६०३ | ४७७.२१.१.६२२ | ॐ साइराम भवन मुनि बस्ती जाने बाटो ढलान         | ३११५१ | नेपाल सरकार - समानिकरण अनुदान | २,००,०००.०० |
| ६०४ | ४७७.२१.१.६२८ | रेसम टोलबस्ती बाटो स्तर उन्नति                 | ३११५१ | नेपाल सरकार - समानिकरण अनुदान | २,००,०००.०० |
| ६०५ | ४७७.२१.१.६३० | मेनरोड हुदै विद्यासागरबस्ती स्तर उन्नति        | ३११५१ | नेपाल सरकार - समानिकरण अनुदान | ३,००,०००.०० |
| ६०६ | ४७७.२१.१.६२४ | हासको छोइला पछाडिको बस्तीजाने बाटो ढलान        | ३११५१ | नेपाल सरकार - समानिकरण अनुदान | ५,००,०००.०० |
| ६०७ | ४७७.२१.१.६१६ | गैरीगाउ रिजाल बस्ती जानेबाटो स्तर उन्नति       | ३११५१ | नेपाल सरकार - समानिकरण अनुदान | २,००,०००.०० |

|     |              |   |       |                               |             |
|-----|--------------|---|-------|-------------------------------|-------------|
| ६०८ | ४७७.२१.१.५९५ | धर्मेन्द्र सेवान बस्ती बाटो ढलान                      | ३११५१ | नेपाल सरकार - समानिकरण अनुदान | ३,००,०००.०० |
| ६०९ | ४७७.२१.१.६०० | नहर शान्त बहादुरको घरहुदै बस्ती जाने बाटो स्तर उन्नति | ३११५१ | नेपाल सरकार - समानिकरण अनुदान | ३,००,०००.०० |
| ६१० | ४७७.२१.१.६१९ | सभाहल हुदै नहरबस्ती जाने बाटो PCC                     | ३११५१ | नेपाल सरकार - समानिकरण अनुदान | ३,००,०००.०० |
| ६११ | ४७७.२१.१.६०४ | पौडोल ढलान बाटो हुदै हरी तामाङ टोल बस्ती बाटो PCC     | ३११५१ | नेपाल सरकार - समानिकरण अनुदान | २,००,०००.०० |
| ६१२ | ४७७.२१.१.६१३ | पौडोल गोरेटोबाटोहरू PCC                               | ३११५१ | नेपाल सरकार - समानिकरण अनुदान | २,००,०००.०० |
| ६१३ | ४७७.२१.१.६२६ | लेलिनथोक नविन सिलवाल टोल बाटो स्तर उन्नति             | ३११५१ | नेपाल सरकार - समानिकरण अनुदान | २,००,०००.०० |
| ६१४ | ४७७.२१.१.६३२ | सम्भु तामाङको घरहुदै मेनरोड जानेबाटो PCC              | ३११५१ | नेपाल सरकार - समानिकरण अनुदान | १,५०,०००.०० |
| ६१५ | ४७७.२१.१.६१८ | थापाचौर भ्याल्कुडोल बाटो स्तर उन्नति                  | ३११५१ | नेपाल सरकार - समानिकरण अनुदान | १,५०,०००.०० |
| ६१६ | ४७७.२१.१.६२५ | दिपु भोलानको घरटोल बस्ती ढलान                         | ३११५१ | नेपाल सरकार - समानिकरण अनुदान | २,५०,०००.०० |
| ६१७ | ४७७.२१.१.६०२ | कृष्ण तामाङको घर बस्ती कुलो                           | ३११५५ | नेपाल सरकार - समानिकरण अनुदान | ५०,०००.००   |
| ६१८ | ४७७.२१.१.६१२ | अर्जुन क्षेत्रीको घरहुदै गजबहादुरको घर जानेकुलो मर्मत | ३११५५ | नेपाल सरकार - समानिकरण अनुदान | १,००,०००.०० |
| ६१९ | ४७७.२१.१.५९८ | कोट्टार खानेपानी                                      | ३११५६ | नेपाल सरकार - समानिकरण अनुदान | २,००,०००.०० |
| ६२० | ४७७.२१.१.६०५ | पौडोल रेसम तामाङ बस्ती खानेपानी ट्याङ्की बाकी काम     | ३११५६ | नेपाल सरकार - समानिकरण अनुदान | १,००,०००.०० |
| ६२१ | ४७७.२१.१.६११ | टौखेल गोल्डनटोल बस्तीमा ढल हाल्ने                     | ३११५८ | नेपाल सरकार - समानिकरण अनुदान | २,००,०००.०० |

|  |              |  |       |                               |             |
|--|--------------|--|-------|-------------------------------|-------------|
| ६२२  | ४७७.२१.१.६१५ | भैरवको घर अगाडि प्रतिकालय निर्माण                    | ३११५९ | नेपाल सरकार - समानिकरण अनुदान | १,५०,०००.०० |
| ६२३  | ४७७.२१.१.६०६ | टौखेल खुल्ला जीम                                     | ३११५९ | नेपाल सरकार - समानिकरण अनुदान | ४,५०,०००.०० |
| ६२४  | ४७७.२१.१.६३१ | कोट्टार किरियापुत्री भवन                             | ३११५९ | नेपाल सरकार - समानिकरण अनुदान | १,५०,०००.०० |
| ६२५  | ४७७.२१.१.५९६ | बसपार्कमा प्रहरी ब्रिट निर्माण                       | ३११५९ | नेपाल सरकार - समानिकरण अनुदान | २,००,०००.०० |
| ६२६  | ४७७.२१.१.६२७ | मोठाचौरमा तारजाली घेरवार                             | ३११५९ | नेपाल सरकार - समानिकरण अनुदान | २,००,०००.०० |
| ६२७  | ४७७.२१.१.६३४ | CPS पछाडि बस्ती जाने बाटो स्तर उन्नति                | ३११५९ | नेपाल सरकार - समानिकरण अनुदान | २,००,०००.०० |
| ६२८  | ४७७.२१.१.६२३ | लेलिनथोक ठाकुरेस्वर महादेव मन्दिरमा चौसाष्टी निर्माण | ३११५९ | नेपाल सरकार - समानिकरण अनुदान | ५,००,०००.०० |
| ६२९  | ४७७.२१.१.६२१ | आचार्य कुलदेवता जाने बाटो PCC                        | ३११५९ | नेपाल सरकार - समानिकरण अनुदान | २,००,०००.०० |
| ६३०  | ४७७.२१.१.६३३ | टौखेल झरुवारासी निर बस्ती संरक्षण                    | ३११५९ | नेपाल सरकार - समानिकरण अनुदान | १,००,०००.०० |
| ६३१  | ४७७.२१.१.६१४ | जनहितकारी गुठी भवन फल सिलिङ निर्माण                  | ३११५९ | नेपाल सरकार - समानिकरण अनुदान | १,००,०००.०० |
| ६३२  | ४७७.२१.१.६०१ | मोतिचौर पार्क निर्माण(फुल बिरुवा)                    | ३११५९ | नेपाल सरकार - समानिकरण अनुदान | २,५०,०००.०० |
| ६३३  | ४७७.२१.१.५९७ | सडक बत्ती जडान तथा मर्मत                             | ३११५९ | नेपाल सरकार - समानिकरण अनुदान | २,००,०००.०० |
| ६३४  | ४७७.२१.१.६२० | पौडोल लोचनटोल बस्ती चिहान निर्माण                    | ३११५९ | नेपाल सरकार - समानिकरण अनुदान | २,००,०००.०० |
| <b>८०३३४४०१२०४ गोदावरी नगरपालिकावडा नं.४</b> |              |  |       |                               |             |
| ६३५  | ४७७.२१.१.६३९ | वडा कार्यालय मर्मत तथा सुन्दरता अभिवृद्धि कार्यक्रम  | २२२३१ | आन्तरिक श्रोत                 | ५,००,०००.०० |

|     |              |  |       |                               |              |
|-----|--------------|--|-------|-------------------------------|--------------|
| ६३६ | ४७७.२१.१.६५६ | विपद व्यवस्थापन तथा मर्मत सम्भार   | २२२३१ | आन्तरिक श्रोत                 | १७,००,०००.०० |
| ६३७ | ४७७.२१.१.६५३ | स्वास्थ्यचौकीको ल्याव टेक्सिसियन तथा सरसफाई गर्ने जनशक्तिका लागि पारिश्रमिक    | २२४१३ | आन्तरिक श्रोत                 | ३,००,०००.००  |
| ६३८ | ४७७.२१.१.६५१ | गृहणीहरूलाई दालमोठ भुजिया खाजा तथा साबुन बनाउने सम्बन्धी तालिम                 | २२५१२ | नेपाल सरकार - समानिकरण अनुदान | २,००,०००.००  |
| ६३९ | ४७७.२१.१.६३८ | एकल महिलाका लागि हस्तकला सम्बन्धी सिप विकास र प्रवर्द्धन कार्यक्रम             | २२५१२ | नेपाल सरकार - समानिकरण अनुदान | १,००,०००.००  |
| ६४० | ४७७.२१.१.६४४ | युवाहरूलाई नेतृत्व विकास तालिम तथा लोकसेवा तयारी कक्षा संचालन                  | २२५१२ | नेपाल सरकार - समानिकरण अनुदान | ३,००,०००.००  |
| ६४१ | ४७७.२१.१.६४० | कृषि व्यवसायमा रहेका युवाहरूलाई च्याउ खेती तालिम                               | २२५१२ | नेपाल सरकार - समानिकरण अनुदान | २,००,०००.००  |
| ६४२ | ४७७.२१.१.६४१ | धनेश्वर मन्दिर सरसफाई तथा रङ्गरोगन   | २२५२२ | आन्तरिक श्रोत                 | २,००,०००.००  |
| ६४३ | ४७७.२१.१.६५२ | जेष्ठ नागरिक भेटघाट तथा ज्ञान सिप आदान प्रदान र जेष्ठ नागरिक सम्मान कार्यक्रम  | २२५२२ | नेपाल सरकार - समानिकरण अनुदान | २,००,०००.००  |
| ६४४ | ४७७.२१.१.६३७ | भजन सामाग्री वितरण कार्यक्रम   | २२५२२ | आन्तरिक श्रोत                 | ३,००,०००.००  |
| ६४५ | ४७७.२१.१.६४६ | बाल क्लव गठन/पुनः गठन बैठक संचालन तथा बालमैत्री स्थानीय शासन कार्यक्रम         | २२५२२ | नेपाल सरकार - समानिकरण अनुदान | ३,००,०००.००  |
| ६४६ | ४७७.२१.१.६४८ | तेक्वान्दो प्रशिक्षण तथा प्रतियोगिता कार्यक्रम                                 | २२५२२ | नेपाल सरकार - समानिकरण अनुदान | ४,००,०००.००  |
| ६४७ | ४७७.२१.१.६४९ | अन्य सार्वजनिक स्थल टोल तथा बन क्षेत्र सरसफाई संरक्षण कार्यक्रम                | २२५२२ | नेपाल सरकार - समानिकरण अनुदान | २,००,०००.००  |
| ६४८ | ४७७.२१.१.६४५ | CTEVT तालिम प्राप्त कृषकहरूलाई वस्तुगत अनुदान                                  | २२५२२ | नेपाल सरकार - समानिकरण अनुदान | ४,००,०००.००  |
| ६४९ | ४७७.२१.१.६५५ | बडीखेल मुलसडक दायौबायाँ सरसफाई कार्यक्रम                                       | २२५२२ | नेपाल सरकार - समानिकरण अनुदान | १,००,०००.००  |
| ६५० | ४७७.२१.१.६३६ | स्वास्थ्यचौकी व्यवस्थापन मर्मत संभार तथा महिला स्वास्थ्यस्वयमसेविका प्रोत्साहन | २२५२९ | आन्तरिक श्रोत                 | ४,००,०००.००  |
| ६५१ | ४७७.२१.१.६४७ | महिला लक्षित चाडपर्व कार्यक्रम   | २२५२९ | आन्तरिक श्रोत                 | २,००,०००.००  |



|     |              |  |       |                               |             |
|-----|--------------|--|-------|-------------------------------|-------------|
| ६५२ | ४७७.२१.१.६५४ | धिमे बाजा राखे घर मर्मत संभार तथा बाजा खरिद                                    | २२५२९ | नेपाल सरकार - समानिकरण अनुदान | ३,००,०००.०० |
| ६५३ | ४७७.२१.१.६५० | पथ प्रदर्शक मा.वि.का विद्यार्थीका लागि भ्यान संचालन                            | २२५२९ | आन्तरिक श्रोत                 | ५,००,०००.०० |
| ६५४ | ४७७.२१.१.६४२ | अपाङ्गता भएका व्यक्तिहरुलाई न्यानो कपडा वितरण                                  | २२५२९ | नेपाल सरकार - समानिकरण अनुदान | १,००,०००.०० |
| ६५५ | ४७७.२१.१.६४३ | वडा संचालन खर्च  | २२७११ | आन्तरिक श्रोत                 | ७,००,०००.०० |
| ६५६ | ४७७.२१.१.६३५ | विपन्न तथा दलितहरुलाई वडादर्शको उपलक्ष्यमा खाद्यन्न राहत वितरण कार्यक्रम       | २७२१२ | आन्तरिक श्रोत                 | १,००,०००.०० |
| ६५७ | ४७७.२१.१.६६९ | साविक वडा नं-२ मा ढिकुरे पाटी मर्मत संभार (किरियापुत्रीका लागि ट्रष्ट निर्माण) | ३१११२ | नेपाल सरकार - समानिकरण अनुदान | २,००,०००.०० |
| ६५८ | ४७७.२१.१.६६२ | पुस्तकालय बुक बैंक कक्षा ट्रष्ट भवन निर्माण                                    | ३१११२ | नेपाल सरकार - समानिकरण अनुदान | ५,००,०००.०० |
| ६५९ | ४७७.२१.१.६५७ | वडा कार्यालय पश्चिमपट्टी वाल निर्माण   | ३१११२ | नेपाल सरकार - समानिकरण अनुदान | ४,००,०००.०० |
| ६६० | ४७७.२१.१.६६८ | राम मन्दिर सभाहल सँगै किरिया पुत्री ट्रष्ट निर्माण                             | ३१११२ | नेपाल सरकार - समानिकरण अनुदान | २,००,०००.०० |
| ६६१ | ४७७.२१.१.६७३ | पुरानो जिर्ण वडा कार्यालय भत्काई जेष्ठ नागरिक विश्राम स्थल निर्माण             | ३१११२ | नेपाल सरकार - समानिकरण अनुदान | ५,००,०००.०० |
| ६६२ | ४७७.२१.१.६६७ | बडिखेलको विभिन्न बस्तिहरुमा सडक बत्ति व्यवस्थापन                               | ३११२२ | नेपाल सरकार - समानिकरण अनुदान | ५,००,०००.०० |
| ६६३ | ४७७.२१.१.६७२ | साविक वडा नं-९ चिरनको घर जाने खोला बाटो मर्मत संभार                            | ३११५१ | नेपाल सरकार - समानिकरण अनुदान | ३,००,०००.०० |
| ६६४ | ४७७.२१.१.६६४ | साविक वडा नं ९ टार बस्तिमा बाटो स्तरोन्नती                                     | ३११५१ | नेपाल सरकार - समानिकरण अनुदान | ५,००,०००.०० |
| ६६५ | ४७७.२१.१.६७४ | साविक वडा नं.-६ मा चंखेको घरदेखि उकालो बाटो मर्मत संभार                        | ३११५१ | नेपाल सरकार - समानिकरण अनुदान | ५,००,०००.०० |
| ६६६ | ४७७.२१.१.६६३ | सुधारे टोल जाने बाटो स्तरोन्नती  | ३११५१ | नेपाल सरकार - समानिकरण अनुदान | ६,००,०००.०० |

|   |              |  |       |                               |             |
|---|--------------|--|-------|-------------------------------|-------------|
| ६६७   | ४७७.२१.१.६७१ | साविक वडा नं.९ अपाङ्गमैत्री बाटो स्तरोन्नती  | ३११५१ | नेपाल सरकार - समानिकरण अनुदान | २,००,०००.०० |
| ६६८   | ४७७.२१.१.६५८ | खसिमारा मुलबाट चिहानडाडाँ जाने कुलो मर्मत संभार                                      | ३११५५ | नेपाल सरकार - समानिकरण अनुदान | १,००,०००.०० |
| ६६९   | ४७७.२१.१.६६१ | साविक वडा नं.५ ठूलोखोला मुहान संरक्षण तथा मिटर जडान                                  | ३११५६ | नेपाल सरकार - समानिकरण अनुदान | ५,००,०००.०० |
| ६७०   | ४७७.२१.१.६६५ | हजारमुलको माथि ट्यांकीदेखि हासीफिरासम्म पाइप विच्छयाउने                              | ३११५६ | नेपाल सरकार - समानिकरण अनुदान | ४,००,०००.०० |
| ६७१   | ४७७.२१.१.६६६ | वडा कार्यालय देखि कोडुकु खोलासम्म ढल व्यवस्थापन                                      | ३११५८ | नेपाल सरकार - समानिकरण अनुदान | ६,००,०००.०० |
| ६७२   | ४७७.२१.१.६७० | हाख्लेटोलमा महादेव स्थान संरक्षण   | ३११५९ | नेपाल सरकार - समानिकरण अनुदान | ४,००,०००.०० |
| ६७३   | ४७७.२१.१.६५९ | गोमाखालको देवालयमा बत्ति जडान रंगरोगन साविक वडा नं-४ देवी मन्दिर गणेश मन्दिर संरक्षण | ३११५९ | नेपाल सरकार - समानिकरण अनुदान | ३,००,०००.०० |
| ६७४   | ४७७.२१.१.६६० | लेले जाने मुलबाटोमा साविक वडा नं-६ धौलंह टोल उकालोमा तारवार लगाउने                   | ३११५९ | नेपाल सरकार - समानिकरण अनुदान | ६,००,०००.०० |
| <b>८०३३४४०१२०५ गोदावरी नगरपालिका वडा नं.५</b> |              |  |       |                               |             |
| ६७५   | ४७७.२१.१.६८७ | विपद व्यवस्थापन तथा मर्मत सम्भार (सामग्री खरिद समेत)                                 | २२२३१ | आन्तरिक श्रोत                 | ५,५०,०००.०० |
| ६७६   | ४७७.२१.१.६७९ | महिला तालिम  | २२५१२ | आन्तरिक श्रोत                 | १,००,०००.०० |
| ६७७   | ४७७.२१.१.६७७ | अटिजम सचेतना कार्यक्रम   | २२५१२ | आन्तरिक श्रोत                 | १,००,०००.०० |
| ६७८   | ४७७.२१.१.६८२ | सरस्वती मा.वि व्यवस्थापन तथा एन.सि.सि तालिम व्यवस्थापन खर्च                          | २२५१२ | आन्तरिक श्रोत                 | २,५०,०००.०० |
| ६७९   | ४७७.२१.१.६७८ | जेष्ठ नागरीक सम्मान  | २२५२२ | आन्तरिक श्रोत                 | ३०,०००.००   |
| ६८०   | ४७७.२१.१.६८५ | जेष्ठ तथा एकल महिला सम्मान कार्यक्रम (दलित)  | २२५२२ | आन्तरिक श्रोत                 | ५०,०००.००   |
| ६८१   | ४७७.२१.१.६८६ | तिज कार्यक्रम संचालन   | २२५२२ | आन्तरिक श्रोत                 | १,००,०००.०० |
| ६८२   | ४७७.२१.१.६८४ | बालबालिका मैत्रि कार्यक्रम   | २२५२२ | आन्तरिक श्रोत                 | ४०,०००.००   |
| ६८३   | ४७७.२१.१.६८८ | जान्त्रा सामग्री खरिद  | २२५२९ | आन्तरिक श्रोत                 | २,००,०००.०० |

|     |              |   |       |                               |             |
|-----|--------------|---|-------|-------------------------------|-------------|
| ६८४ | ४७७.२१.१.६८१ | साँस्कृतिक बाजा वितरण कार्यक्रम                             | २२५२९ | आन्तरिक श्रोत                 | ३,००,०००.०० |
| ६८५ | ४७७.२१.१.६८३ | खेलकुद सामाग्री खरिद तथा वितरण                              | २२५२९ | आन्तरिक श्रोत                 | २,००,०००.०० |
| ६८६ | ४७७.२१.१.६७५ | नारी दिवस कार्यक्रम   | २२५२९ | आन्तरिक श्रोत                 | ३०,०००.००   |
| ६८७ | ४७७.२१.१.६७६ | जयलकुमारी बालकुमारी आधारभूत विद्यालय व्यवस्थापन खर्च        | २२७११ | आन्तरिक श्रोत                 | १,५०,०००.०० |
| ६८८ | ४७७.२१.१.६८० | बडा कार्यलय संचालन खर्च                                     | २२७११ | आन्तरिक श्रोत                 | ६,००,०००.०० |
| ६८९ | ४७७.२१.१.६८९ | सरस्वती मा.वि बस संचालन                                     | २२७११ | आन्तरिक श्रोत                 | ७,००,०००.०० |
| ६९० | ४७७.२१.१.७१५ | माथिल्ला टोल महिला भवन निर्माण                              | ३१११२ | नेपाल सरकार - समानिकरण अनुदान | ५,००,०००.०० |
| ६९१ | ४७७.२१.१.६९१ | बालबालिका पार्क निर्माण तथा सामाग्री राख्ने कार्य (मनकामना) | ३१११२ | नेपाल सरकार - समानिकरण अनुदान | ५,००,०००.०० |
| ६९२ | ४७७.२१.१.६९३ | पाटी पौवा, तथा सामुदायिक भवन मर्मत                          | ३१११२ | नेपाल सरकार - समानिकरण अनुदान | १,५०,०००.०० |
| ६९३ | ४७७.२१.१.७१९ | देउपुजि पार्क निर्माण                                       | ३१११२ | नेपाल सरकार - समानिकरण अनुदान | २,००,०००.०० |
| ६९४ | ४७७.२१.१.७०३ | प्रहरी चौकी परिषर कम्पाउण्ड निर्माण                         | ३१११२ | नेपाल सरकार - समानिकरण अनुदान | २,००,०००.०० |
| ६९५ | ४७७.२१.१.७०७ | लामाटार समाधिस्थल निर्माण                                   | ३१११२ | नेपाल सरकार - समानिकरण अनुदान | ३,००,०००.०० |
| ६९६ | ४७७.२१.१.७१४ | पहाडे क्लब भवन प्लास्टर                                     | ३१११२ | नेपाल सरकार - समानिकरण अनुदान | २,००,०००.०० |
| ६९७ | ४७७.२१.१.७१३ | लेले एम्बुलेन्स मर्मत                                       | ३११२१ | आन्तरिक श्रोत                 | २,००,०००.०० |
| ६९८ | ४७७.२१.१.७११ | सडक बत्ति जडान कार्यक्रम                                    | ३११२२ | नेपाल सरकार - समानिकरण अनुदान | ३,००,०००.०० |
| ६९९ | ४७७.२१.१.७०५ | पहाडे नयाँ ट्रयाक निर्माण                                   | ३११५१ | नेपाल सरकार - समानिकरण अनुदान | ३,००,०००.०० |

|     |              |   |       |                               |             |
|-----|--------------|---|-------|-------------------------------|-------------|
| ७०० | ४७७.२१.१.६९६ | ललित घुमती हुँदै डिगाउँ सडक स्तरउन्नती  | ३११५१ | नेपाल सरकार - समानिकरण अनुदान | ५,००,०००.०० |
| ७०१ | ४७७.२१.१.७१८ | खत्रिगाउँ सडक स्तरउन्नती  | ३११५१ | नेपाल सरकार - समानिकरण अनुदान | ५,००,०००.०० |
| ७०२ | ४७७.२१.१.७०६ | माल्टी डाँडा सडक स्तरउन्नती   | ३११५१ | नेपाल सरकार - समानिकरण अनुदान | ५,००,०००.०० |
| ७०३ | ४७७.२१.१.६९२ | माझाटोल गल्लि जाने बाटो   | ३११५१ | नेपाल सरकार - समानिकरण अनुदान | ३,००,०००.०० |
| ७०४ | ४७७.२१.१.६९९ | माल्टी डाँडा मुल सडक देखि सुदर्शन गोदारको घर सम्म गोरेटो बाटो स्तरउन्नती                    | ३११५१ | नेपाल सरकार - समानिकरण अनुदान | ३,००,०००.०० |
| ७०५ | ४७७.२१.१.७०२ | देविस्थान मोटर बाटो स्तरउन्नती  | ३११५१ | नेपाल सरकार - समानिकरण अनुदान | ५,००,०००.०० |
| ७०६ | ४७७.२१.१.७०८ | गंगा जमुना स्कुल जाने सडक स्तरउन्नती  | ३११५१ | नेपाल सरकार - समानिकरण अनुदान | ५,००,०००.०० |
| ७०७ | ४७७.२१.१.७०१ | तल्लाटोल भगवान मन्दिर परिसर तथा गुठी भवन देखि गंगा जमुना स्कुल जाने बाटो ढुङ्गा छापने कार्य | ३११५१ | नेपाल सरकार - समानिकरण अनुदान | ८,००,०००.०० |
| ७०८ | ४७७.२१.१.६९५ | अग्नि रेखा तथा पोखरी निर्माण  | ३११५९ | नेपाल सरकार - समानिकरण अनुदान | ३,००,०००.०० |
| ७०९ | ४७७.२१.१.७१६ | महादेव खोला महादेव मन्दिर निर्माण   | ३११५९ | नेपाल सरकार - समानिकरण अनुदान | ४,००,०००.०० |
| ७१० | ४७७.२१.१.७०९ | डिगाउँ फुल्चोकी मन्दिर निर्माण  | ३११५९ | नेपाल सरकार - समानिकरण अनुदान | ३,००,०००.०० |
| ७११ | ४७७.२१.१.७१७ | भण्डारेश्वर मन्दिर परिसर निर्माण  | ३११५९ | नेपाल सरकार - समानिकरण अनुदान | ५,००,०००.०० |
| ७१२ | ४७७.२१.१.६९० | डिक्काचौर खेलकुद मैदान संरक्षण  | ३११५९ | नेपाल सरकार - समानिकरण अनुदान | २,००,०००.०० |
| ७१३ | ४७७.२१.१.७०४ | भुतमुल रणमुक्तेश्वर सामुदायिक किरिया पुत्री भवन निर्माण                                     | ३११५९ | नेपाल सरकार - समानिकरण अनुदान | ५,००,०००.०० |

|  |              |  |       |                               |             |
|--|--------------|--|-------|-------------------------------|-------------|
| ७१४  | ४७७.२१.१.७१२ | माझटोल देवलचौर निर्माण                               | ३११५९ | नेपाल सरकार - समानिकरण अनुदान | ५,००,०००.०० |
| ७१५  | ४७७.२१.१.७१० | सडक सरसफाई तथा ग्राभेल तथा पहिरो नियन्त्रण           | ३११५९ | नेपाल सरकार - समानिकरण अनुदान | ७,००,०००.०० |
| ७१६  | ४७७.२१.१.६९४ | सेति देवी मन्दिर परिसर ढुङ्गा छान्ने कार्य           | ३११५९ | नेपाल सरकार - समानिकरण अनुदान | ३,००,०००.०० |
| ७१७  | ४७७.२१.१.६९८ | थापागाउँ क्रियापुत्री भवन निर्माण                    | ३११५९ | नेपाल सरकार - समानिकरण अनुदान | ५,००,०००.०० |
| ७१८  | ४७७.२१.१.७०० | कनक सुन्दरी मन्दिर परिसर निर्माण तथा संरक्षण         | ३११५९ | नेपाल सरकार - समानिकरण अनुदान | ५,००,०००.०० |
| ७१९  | ४७७.२१.१.६९७ | लेले बसपार्क सौचालय मर्मत                            | ३११५९ | नेपाल सरकार - समानिकरण अनुदान | १,५०,०००.०० |
| <b>८०३३४४०१२०६ गोदावरी नगरपालिकावडा नं.६</b> |              |  |       |                               |             |
| ७२०  | ४७७.२१.१.७२५ | विपद व्यवस्थापन तथा मर्मत सम्भार (सामग्री खरिद समेत) | २२२३१ | आन्तरिक श्रोत                 | ४,००,०००.०० |
| ७२१  | ४७७.२१.१.७२६ | टिकाभैरव डोजो सञ्चालन                                | २२५२२ | आन्तरिक श्रोत                 | २,००,०००.०० |
| ७२२  | ४७७.२१.१.७३६ | स्त्रीरोग सेवा सञ्चालन                               | २२५२२ | नेपाल सरकार - समानिकरण अनुदान | २,००,०००.०० |
| ७२३  | ४७७.२१.१.७३३ | बडाकप फुटवल प्रतियोगित सञ्चालन                       | २२५२२ | नेपाल सरकार - समानिकरण अनुदान | २,००,०००.०० |
| ७२४  | ४७७.२१.१.७३८ | ज्येष्ठ नागरिक कार्यक्रम                             | २२५२२ | आन्तरिक श्रोत                 | ४,००,०००.०० |
| ७२५  | ४७७.२१.१.७३७ | तिज कार्यक्रम २०८१                                   | २२५२२ | आन्तरिक श्रोत                 | १,५०,०००.०० |
| ७२६  | ४७७.२१.१.७२४ | उद्घोषण तालिम  | २२५२२ | नेपाल सरकार - समानिकरण अनुदान | १,००,०००.०० |
| ७२७  | ४७७.२१.१.७२३ | भागावन सामुदायिक उपभोक्ता समूहको वनमा वृक्षारोपन     | २२५२२ | आन्तरिक श्रोत                 | ५०,०००.००   |
| ७२८  | ४७७.२१.१.७२७ | दलित तथा महिलाका लागि क्षमता विकास कार्यक्रम         | २२५२२ | नेपाल सरकार - समानिकरण अनुदान | १,००,०००.०० |

|     |              |   |       |                               |              |
|-----|--------------|---|-------|-------------------------------|--------------|
| ७२९ | ४७७.२१.१.७३१ | प्रोस्टेट र मोटोपन उपचार शिविर सञ्चालन                                | २२५२९ | आन्तरिक श्रोत                 | २,००,०००.००  |
| ७३० | ४७७.२१.१.७३२ | स्थानीय संस्कृति संरक्षण कार्यक्रम                                    | २२५२९ | आन्तरिक श्रोत                 | २,००,०००.००  |
| ७३१ | ४७७.२१.१.७२० | ज्येष्ठ नागरिक घरदैलो स्वास्थ्य सेवा कार्यक्रम                        | २२५२९ | आन्तरिक श्रोत                 | १,००,०००.००  |
| ७३२ | ४७७.२१.१.७२२ | सामुदायिक विद्यालयमा अतिरिक्त कार्यक्रम सञ्चालन                       | २२५२९ | आन्तरिक श्रोत                 | ४,००,०००.००  |
| ७३३ | ४७७.२१.१.७२१ | एस ई ई दिएर बसेका विद्यार्थीको लागि बेसिक कम्प्युटर कक्षा सञ्चालन     | २२५२९ | आन्तरिक श्रोत                 | २,००,०००.००  |
| ७३४ | ४७७.२१.१.७२९ | सडक वृत्ति जडान तथा मर्मत   | २२५२९ | नेपाल सरकार - समानिकरण अनुदान | ७,००,०००.००  |
| ७३५ | ४७७.२१.१.७३० | बालबालिकाको लागि अतिरिक्त क्रियाकलाप सञ्चालन तथा खेलकुद सामग्री वितरण | २२५२९ | नेपाल सरकार - समानिकरण अनुदान | ४,००,०००.००  |
| ७३६ | ४७७.२१.१.७३५ | सामुदायिक विद्यालयमा खेलकुद सामग्री वितरण                             | २२५२९ | आन्तरिक श्रोत                 | ४,००,०००.००  |
| ७३७ | ४७७.२१.१.७२८ | सार्वजनिक सुनुवाई कार्यक्रम   | २२५२९ | नेपाल सरकार - समानिकरण अनुदान | २,००,०००.००  |
| ७३८ | ४७७.२१.१.७३४ | वडा सञ्चालन खर्च  | २२७११ | आन्तरिक श्रोत                 | ७,००,०००.००  |
| ७३९ | ४७७.२१.१.७४८ | वडा कार्यालय परिसर पूर्वाधार निर्माण                                  | ३१११२ | नेपाल सरकार - समानिकरण अनुदान | ७,००,०००.००  |
| ७४० | ४७७.२१.१.७४५ | दाप्लुङ सडक विस्तार   | ३११५१ | नेपाल सरकार - समानिकरण अनुदान | १०,००,०००.०० |
| ७४१ | ४७७.२१.१.७४४ | गैरीगाउँ सिँढी निर्माण तथा ट्रयाक निर्माण                             | ३११५१ | नेपाल सरकार - समानिकरण अनुदान | ५,००,०००.००  |
| ७४२ | ४७७.२१.१.७५१ | पेट्रोलपम्प सडक स्तरोन्नती  | ३११५१ | नेपाल सरकार - समानिकरण अनुदान | ५,००,०००.००  |
| ७४३ | ४७७.२१.१.७३९ | कालिटार सिँढी निर्माण तथा भेल व्यवस्थापन                              | ३११५१ | नेपाल सरकार - समानिकरण अनुदान | ८,००,०००.००  |
| ७४४ | ४७७.२१.१.७४२ | लप्से नयाँ ट्रयाक निर्माण   | ३११५१ | नेपाल सरकार - समानिकरण अनुदान | ३,००,०००.००  |
| ७४५ | ४७७.२१.१.७५४ | छाप सडक ढलान  | ३११५१ | नेपाल सरकार - समानिकरण अनुदान | १०,००,०००.०० |

|  |              |  |       |                               |              |
|--|--------------|--|-------|-------------------------------|--------------|
| ७४६  | ४७७.२१.१.७४९ | कोटडाँडा प्रतिकालय र देउरालीमा सिँढी निर्माण                         | ३११५१ | नेपाल सरकार - समानिकरण अनुदान | ६,००,०००.००  |
| ७४७  | ४७७.२१.१.७४० | सडक ग्राभेल  | ३११५१ | नेपाल सरकार - समानिकरण अनुदान | ५,००,०००.००  |
| ७४८  | ४७७.२१.१.७५५ | खानेपानी उपभोक्ता समितिका पदाधिकारीहरुको लागि क्षमता विकास कार्यक्रम | ३११५५ | नेपाल सरकार - समानिकरण अनुदान | ४,००,०००.००  |
| ७४९  | ४७७.२१.१.७५२ | सरस्वती आ.वि. टूस निर्माण  | ३११५९ | नेपाल सरकार - समानिकरण अनुदान | ११,००,०००.०० |
| ७५०  | ४७७.२१.१.७५० | पिआईए पार्कमा सौचालय निर्माण   | ३११५९ | नेपाल सरकार - समानिकरण अनुदान | ५,००,०००.००  |
| ७५१  | ४७७.२१.१.७४३ | शिखर्पा मन्दिर निर्माण   | ३११५९ | नेपाल सरकार - समानिकरण अनुदान | ३,००,०००.००  |
| ७५२  | ४७७.२१.१.७४७ | देउराली आ.वि. पूर्वाधार निर्माण                                      | ३११५९ | नेपाल सरकार - समानिकरण अनुदान | ५,००,०००.००  |
| ७५३  | ४७७.२१.१.७५३ | फुटबल ग्राउण्ड निर्माण   | ३११५९ | नेपाल सरकार - समानिकरण अनुदान | ४,००,०००.००  |
| ७५४  | ४७७.२१.१.७४६ | कालिंटार मन्दिर निर्माण  | ३११५९ | नेपाल सरकार - समानिकरण अनुदान | ३,००,०००.००  |
| ७५५  | ४७७.२१.१.७४१ | सरस्वती आ.वि. पुरानो भवन मर्मत                                       | ३११५९ | नेपाल सरकार - समानिकरण अनुदान | ३,००,०००.००  |
| <b>८०३३४४०१२०७ गोदावरी नगरपालिकावडा नं.७</b> |              |  |       |                               |              |
| ७५६  | ४७७.२१.१.७५८ | स्वयम् सेविका प्रोत्साहन कार्यक्रम                                   | २११३९ | आन्तरिक श्रोत                 | १,५०,०००.००  |
| ७५७  | ४७७.२१.१.७६१ | वडा सुचना तथा संचार खर्च   | २२३१५ | आन्तरिक श्रोत                 | १,००,०००.००  |
| ७५८  | ४७७.२१.१.७५९ | अन्य कार्यालय संचालन खर्च  | २२३१९ | आन्तरिक श्रोत                 | ७,००,०००.००  |
| ७५९  | ४७७.२१.१.७६२ | सत्येश्वर दैनिकी पुञ्ज पुजा  | २२५२२ | आन्तरिक श्रोत                 | २,००,०००.००  |
| ७६०  | ४७७.२१.१.७६९ | पशु स्वास्थ्य शिविर  | २२५२९ | आन्तरिक श्रोत                 | ४,००,०००.००  |
| ७६१  | ४७७.२१.१.७५७ | पशु विमा अनुदान  | २२५२९ | आन्तरिक श्रोत                 | ३,००,०००.००  |

|     |              |  |       |                               |              |
|-----|--------------|--|-------|-------------------------------|--------------|
| ७६२ | ४७७.२१.१.७६३ | बुरुचुली गुठि जात्रा संचालन                                      | २२५२९ | आन्तरिक श्रोत                 | २,००,०००.००  |
| ७६३ | ४७७.२१.१.७७० | बालबालिका सम्बन्धी विभिन्न कार्यक्रम सञ्चालन                     | २२५२९ | आन्तरिक श्रोत                 | ५,००,०००.००  |
| ७६४ | ४७७.२१.१.७६६ | विपद् व्यवस्थापन तथा मर्मत सम्भार (विपद् राहत सामग्री खरिद समेत) | २२५२९ | आन्तरिक श्रोत                 | १६,५०,०००.०० |
| ७६५ | ४७७.२१.१.७६८ | महिला उद्यमीद्वारा सञ्चालित लप्सी क्यान्डी व्यवसाय प्रवर्द्धन    | २२५२९ | आन्तरिक श्रोत                 | ६,००,०००.००  |
| ७६६ | ४७७.२१.१.७५६ | एकल महिला तथा पुरुष सम्मान कार्यक्रम                             | २२५२९ | आन्तरिक श्रोत                 | ४,००,०००.००  |
| ७६७ | ४७७.२१.१.७६५ | कक्षा ११ र १२ का विद्यार्थिलाइ छात्र वृत्ति वितरण                | २२५२९ | आन्तरिक श्रोत                 | ४,००,०००.००  |
| ७६८ | ४७७.२१.१.७६० | बडा स्तरीय खेल प्रतियोगिता                                       | २२५२९ | आन्तरिक श्रोत                 | ७,००,०००.००  |
| ७६९ | ४७७.२१.१.७६४ | माटो र गोबर परिक्षण कार्यक्रम                                    | २२५२९ | आन्तरिक श्रोत                 | १,००,०००.००  |
| ७७० | ४७७.२१.१.७६७ | जेष्ठ नागरिक सम्मान कार्यक्रम                                    | २२७११ | आन्तरिक श्रोत                 | ४,००,०००.००  |
| ७७१ | ४७७.२१.१.७८७ | देवीचौर स्वास्थ्य चौकी भौतिक सुधार                               | ३१११२ | नेपाल सरकार - समानिकरण अनुदान | ५,००,०००.००  |
| ७७२ | ४७७.२१.१.७७१ | कृषि यान्त्रिकरण कार्यक्रम                                       | ३११२२ | आन्तरिक श्रोत                 | ५,००,०००.००  |
| ७७३ | ४७७.२१.१.७८९ | भन्ज्यांग हुँदै हरि बहादुरको घर जाने बाटोमा सिँढी निर्माण        | ३११५१ | नेपाल सरकार - समानिकरण अनुदान | ५,००,०००.००  |
| ७७४ | ४७७.२१.१.७७६ | गोपालको घर देखिको नया मोटर बाटो स्तरोन्नती                       | ३११५१ | नेपाल सरकार - समानिकरण अनुदान | ३,००,०००.००  |
| ७७५ | ४७७.२१.१.७७३ | कात्तिक डोल माइला टोल सडक तथा नया ट्रयाक                         | ३११५१ | नेपाल सरकार - समानिकरण अनुदान | ३,००,०००.००  |
| ७७६ | ४७७.२१.१.७७५ | काभ्रेदेखी अमृत रुम्बाको घर जाने मोटर बाटो निर्माण               | ३११५१ | नेपाल सरकार - समानिकरण अनुदान | २,००,०००.००  |
| ७७७ | ४७७.२१.१.७८६ | राजेन्द्रको घर हुँदै लामी डाँडा जाने मोटर बाटो निर्माण           | ३११५१ | नेपाल सरकार - समानिकरण अनुदान | २,००,०००.००  |
| ७७८ | ४७७.२१.१.७९१ | दिपेशको घर देखि लामा टोल जाने अधुरो बाटो सम्पन्न                 | ३११५१ | नेपाल सरकार - समानिकरण अनुदान | ५,००,०००.००  |
| ७७९ | ४७७.२१.१.७७८ | छोटी डाँडा कमल स्याङ्गतानको टोल जाने अधुरो सिँढी बाटो निर्माण    | ३११५१ | नेपाल सरकार - समानिकरण अनुदान | ३,००,०००.००  |



|     |              |   |       |                               |             |
|-----|--------------|---|-------|-------------------------------|-------------|
| ७८० | ४७७.२१.१.७९० | श्यामको घर देखि काजीको घरसम्म सिंढी निर्माण                 | ३११५१ | नेपाल सरकार - समानिकरण अनुदान | ३,००,०००.०० |
| ७८१ | ४७७.२१.१.७९२ | राम तिमल्सिनाको घर देखि राम शरण को घर सम्म जाने गोरेटो बाटो | ३११५१ | नेपाल सरकार - समानिकरण अनुदान | ३,००,०००.०० |
| ७८२ | ४७७.२१.१.७७७ | देउराली राडार जोड्ने बाटोको स्तरोन्नति                      | ३११५१ | नेपाल सरकार - समानिकरण अनुदान | ४,००,०००.०० |
| ७८३ | ४७७.२१.१.७८२ | खेटार ब्यासी सडक मर्मत                                      | ३११५१ | नेपाल सरकार - समानिकरण अनुदान | ५,००,०००.०० |
| ७८४ | ४७७.२१.१.७८० | रामजिको डोलदेखि भुलुन चिहान सम्म मोटर बाटो निर्माण          | ३११५१ | नेपाल सरकार - समानिकरण अनुदान | ३,००,०००.०० |
| ७८५ | ४७७.२१.१.७८३ | यम प्रसादको घर छेउ गोरेटो बाटो स्तरोन्नती कार्य             | ३११५१ | नेपाल सरकार - समानिकरण अनुदान | ५,००,०००.०० |
| ७८६ | ४७७.२१.१.७९३ | घोडा कुदने खानेपानी लिफ्टिङ                                 | ३११५६ | नेपाल सरकार - समानिकरण अनुदान | ३,००,०००.०० |
| ७८७ | ४७७.२१.१.७८५ | पालेको पंघेरोमा ह्युम पाइप राख्ने कार्य                     | ३११५६ | नेपाल सरकार - समानिकरण अनुदान | १,००,०००.०० |
| ७८८ | ४७७.२१.१.७७२ | देउरालीमा पाखिन कुवा संरक्षण                                | ३११५९ | नेपाल सरकार - समानिकरण अनुदान | २,००,०००.०० |
| ७८९ | ४७७.२१.१.७७४ | चिहान निर्माण गहुँबारी                                      | ३११५९ | नेपाल सरकार - समानिकरण अनुदान | ३,००,०००.०० |
| ७९० | ४७७.२१.१.७८८ | श्री दुधेश्वरी आ. वि . भवन भौतिक सुधार                      | ३११५९ | नेपाल सरकार - समानिकरण अनुदान | ३,००,०००.०० |
| ७९१ | ४७७.२१.१.७८१ | नवराज घिमिरेको घर क्षेत्र विपद जोखिम न्यूनिकरण              | ३११५९ | नेपाल सरकार - समानिकरण अनुदान | ५,००,०००.०० |
| ७९२ | ४७७.२१.१.७७९ | खानि भञ्ज्याङमा चिहान पार्टी निर्माण                        | ३११५९ | नेपाल सरकार - समानिकरण अनुदान | ३,००,०००.०० |
| ७९३ | ४७७.२१.१.७८४ | श्री भिमसेन आदर्श मा. वि. भौतिक सुधार                       | ३११५९ | नेपाल सरकार - समानिकरण अनुदान | ३,००,०००.०० |

|  |              |  |       |                               |              |
|--|--------------|--|-------|-------------------------------|--------------|
| ७९४  | ४७७.२१.१.७९४ | घोडा कुदनेमा देवी मन्दिर निर्माण                       | ३११५९ | नेपाल सरकार - समानिकरण अनुदान | ३,००,०००.००  |
| <b>८०३३४४०१२०८ गोदावरी नगरपालिकावडा नं.८</b> |              |  |       |                               |              |
| ७९५  | ४७७.२१.१.८०४ | विपद व्यवस्थापन तथा मर्मत सम्भार (सामग्री खरिद समेत)   | २२२३१ | आन्तरिक श्रोत                 | १२,००,०००.०० |
| ७९६  | ४७७.२१.१.७९८ | बालमैत्री स्थानीय प्रवृद्धन                            | २२५२२ | आन्तरिक श्रोत                 | २,००,०००.००  |
| ७९७  | ४७७.२१.१.७९७ | जेष्ठ नागरिक तथा अशक्तहको लागि सम्मान कार्यक्रम        | २२५२२ | आन्तरिक श्रोत                 | ३,००,०००.००  |
| ७९८  | ४७७.२१.१.८०१ | बालमैत्री स्थानीय शासन घोषणा                           | २२५२२ | आन्तरिक श्रोत                 | ३,००,०००.००  |
| ७९९  | ४७७.२१.१.७९५ | महिला आयमुलक तथा सिप मुलक कार्यक्रम                    | २२५२२ | आन्तरिक श्रोत                 | ३,००,०००.००  |
| ८००  | ४७७.२१.१.८०३ | गणेश मा.वि.रंगरोगन                                     | २२५२९ | नेपाल सरकार - समानिकरण अनुदान | ५,००,०००.००  |
| ८०१  | ४७७.२१.१.७९६ | चित्र कुमारी आवि ट्रस्टमा कार्पेट तथा कक्षा व्यवस्थापन | २२५२९ | आन्तरिक श्रोत                 | २,००,०००.००  |
| ८०२  | ४७७.२१.१.७९९ | गणेश मावि शैक्षिक प्रवृद्धन तथा अतिरिक्त क्रियाकलाप    | २२५२९ | आन्तरिक श्रोत                 | ५,००,०००.००  |
| ८०३  | ४७७.२१.१.८०० | कार्यालय सजावट तथा व्यवस्थापन                          | २२७११ | आन्तरिक श्रोत                 | २,००,०००.००  |
| ८०४  | ४७७.२१.१.८०२ | वडा कार्यालय संचालन खर्च                               | २२७११ | आन्तरिक श्रोत                 | ७,५०,०००.००  |
| ८०५  | ४७७.२१.१.८२० | पाण्डे टोल मन्दिरमा ट्रस्ट निर्माण                     | ३१११२ | नेपाल सरकार - समानिकरण अनुदान | ५,००,०००.००  |
| ८०६  | ४७७.२१.१.८१५ | फर्सिडोल पुलदेखि वडा कार्यालयसम्मको सडक स्तरोन्नती     | ३११५१ | नेपाल सरकार - समानिकरण अनुदान | १५,००,०००.०० |
| ८०७  | ४७७.२१.१.८०७ | भुतखोला हुदै साविक वडा नं १ जाने सडक स्तरोन्नती        | ३११५१ | नेपाल सरकार - समानिकरण अनुदान | ८,००,०००.००  |
| ८०८  | ४७७.२१.१.८११ | चित्र कुमारीबाट अशोकको घर जाने गोरटो बाटोमा सिढी       | ३११५१ | नेपाल सरकार - समानिकरण अनुदान | ४,००,०००.००  |
| ८०९  | ४७७.२१.१.८२२ | दनुवारगाउँ पछाडीको बस्ती सडक स्तरोन्नती                | ३११५१ | नेपाल सरकार - समानिकरण अनुदान | ६,००,०००.००  |
| ८१०  | ४७७.२१.१.८१९ | चण्डीदेवी विद्यालय जाने सिढी निर्माण                   | ३११५१ | नेपाल सरकार - समानिकरण अनुदान | १,५०,०००.००  |

|                                       |              |  |       |                               |              |
|---------------------------------------|--------------|--|-------|-------------------------------|--------------|
| ८११                                   | ४७७.२१.१.८१० | भरत बस्ती जाने सडक स्तरोन्नती                        | ३११५१ | नेपाल सरकार - समानिकरण अनुदान | ६,००,०००.००  |
| ८१२                                   | ४७७.२१.१.८२१ | दनुवार गाउँमा सडक ड्रेन निर्माण                      | ३११५१ | नेपाल सरकार - समानिकरण अनुदान | ५,००,०००.००  |
| ८१३                                   | ४७७.२१.१.८०९ | इन्द्रायणी देवी मन्दिर जाने सडक स्तरोन्नती           | ३११५१ | नेपाल सरकार - समानिकरण अनुदान | ५,००,०००.००  |
| ८१४                                   | ४७७.२१.१.८१७ | योजन टोल जाने सडक स्तरोन्नती                         | ३११५१ | नेपाल सरकार - समानिकरण अनुदान | ५,००,०००.००  |
| ८१५                                   | ४७७.२१.१.८०५ | गैरी धारा जाने गोरेटो बाटोमा सिढी निर्माण            | ३११५१ | नेपाल सरकार - समानिकरण अनुदान | २,००,०००.००  |
| ८१६                                   | ४७७.२१.१.८०८ | दनुवार टोल पधेरो कुवाँ संरक्षण                       | ३११५६ | नेपाल सरकार - समानिकरण अनुदान | ३,००,०००.००  |
| ८१७                                   | ४७७.२१.१.८१३ | टोकलमाठ चर्च भवन मर्मत                               | ३११५९ | नेपाल सरकार - समानिकरण अनुदान | २,००,०००.००  |
| ८१८                                   | ४७७.२१.१.८१४ | जोखु गुम्बा निर्माण                                  | ३११५९ | नेपाल सरकार - समानिकरण अनुदान | २०,००,०००.०० |
| ८१९                                   | ४७७.२१.१.८१६ | बाराही मन्दिर संरक्षण                                | ३११५९ | नेपाल सरकार - समानिकरण अनुदान | ३,००,०००.००  |
| ८२०                                   | ४७७.२१.१.८०६ | इन्द्रायणी देवी मन्दिर पुन निर्माण                   | ३११५९ | नेपाल सरकार - समानिकरण अनुदान | १०,००,०००.०० |
| ८२१                                   | ४७७.२१.१.८१८ | चुनदेवी मन्दिर निर्माण                               | ३११५९ | नेपाल सरकार - समानिकरण अनुदान | २,००,०००.००  |
| ८२२                                   | ४७७.२१.१.८१२ | साविक वडा नं ८ काली देवि मन्दिर निर्माण              | ३११५९ | नेपाल सरकार - समानिकरण अनुदान | ३,००,०००.००  |
| ८०३३४४०१२०९ गोदावरी नगरपालिकावडा नं.९ |              |  |       |                               |              |
| ८२३                                   | ४७७.२१.१.८३० | विपद व्यवस्थापन तथा मर्मत सम्भार (सामग्री खरिद समेत) | २२२३१ | आन्तरिक श्रोत                 | ४,००,०००.००  |
| ८२४                                   | ४७७.२१.१.८२९ | महिला कृषकको लागि विविध कृषि सामग्री वितरण           | २२५२२ | आन्तरिक श्रोत                 | ४,००,०००.००  |

|     |              |   |       |                               |             |
|-----|--------------|---|-------|-------------------------------|-------------|
| ८२५ | ४७७.२१.१.८२७ | पशु बिमा (साझेदारी कार्यक्रम)                             | २२५२२ | नेपाल सरकार - समानिकरण अनुदान | ७०,०००.००   |
| ८२६ | ४७७.२१.१.८३२ | गणेश आधारभूत विद्यालय                                     | २२५२९ | आन्तरिक श्रोत                 | २,००,०००.०० |
| ८२७ | ४७७.२१.१.८२८ | विविध खेलकुद कार्यक्रम                                    | २२५२९ | आन्तरिक श्रोत                 | ५,००,०००.०० |
| ८२८ | ४७७.२१.१.८२५ | इन्द्र कमल पूर्व प्रथमिक विद्यालय                         | २२५२९ | आन्तरिक श्रोत                 | ५०,०००.००   |
| ८२९ | ४७७.२१.१.८२४ | छम्पीदेवी मा.वि.  | २२५२९ | आन्तरिक श्रोत                 | ५,००,०००.०० |
| ८३० | ४७७.२१.१.८३१ | बालमैत्री वडा घोषणा पूर्व तयारि स्वरूपका विविध कार्यक्रम  | २२५२९ | आन्तरिक श्रोत                 | २,००,०००.०० |
| ८३१ | ४७७.२१.१.८२३ | वडा कार्यालय उद्घाटन कार्यक्रम खर्च                       | २२७११ | आन्तरिक श्रोत                 | २,००,०००.०० |
| ८३२ | ४७७.२१.१.८२६ | वडा सञ्चालन खर्च  | २२७११ | आन्तरिक श्रोत                 | ७,००,०००.०० |
| ८३३ | ४७७.२१.१.८४७ | छम्पी स्वास्थ्य चौकीको भवन मर्मत                          | ३१११२ | नेपाल सरकार - समानिकरण अनुदान | २,००,०००.०० |
| ८३४ | ४७७.२१.१.८४८ | बुद्ध मा.वि टिकाभैरवको अधुरो भवनको बाँकी कार्य            | ३१११२ | नेपाल सरकार - समानिकरण अनुदान | ५,००,०००.०० |
| ८३५ | ४७७.२१.१.८३४ | गाई प्रबर्द्धन (साझेदारी कार्यक्रम)                       | ३११३१ | नेपाल सरकार - समानिकरण अनुदान | ८,००,०००.०० |
| ८३६ | ४७७.२१.१.८५० | के.सी. टोल बाटो स्तरउन्नती                                | ३११५१ | नेपाल सरकार - समानिकरण अनुदान | ५,००,०००.०० |
| ८३७ | ४७७.२१.१.८३५ | इट्टाहिटी बाटो स्तरउन्नती                                 | ३११५१ | नेपाल सरकार - समानिकरण अनुदान | ५,००,०००.०० |
| ८३८ | ४७७.२१.१.८३३ | विष्ट गाँउ सडक स्तरउन्नती                                 | ३११५१ | नेपाल सरकार - समानिकरण अनुदान | ५,००,०००.०० |
| ८३९ | ४७७.२१.१.८५५ | सल्यानटार सडक स्तरउन्नती                                  | ३११५१ | नेपाल सरकार - समानिकरण अनुदान | ५,००,०००.०० |
| ८४० | ४७७.२१.१.८३८ | चिहानडाडा बाटो स्तरउन्नती                                 | ३११५१ | नेपाल सरकार - समानिकरण अनुदान | ५,००,०००.०० |
| ८४१ | ४७७.२१.१.८४१ | नुच्छेको घरदेखि भैरव विष्टको घरसम्म जोड्ने सडक स्तरउन्नती | ३११५१ | नेपाल सरकार - समानिकरण अनुदान | ५,००,०००.०० |

|     |              |   |       |                               |              |
|-----|--------------|---|-------|-------------------------------|--------------|
| ८४२ | ४७७.२१.१.८४३ | थापागाँउ सडक स्तरउन्नती                                       | ३११५१ | नेपाल सरकार - समानिकरण अनुदान | ३,००,०००.००  |
| ८४३ | ४७७.२१.१.८५३ | काफलबोट सडक स्तरउन्नती  | ३११५१ | नेपाल सरकार - समानिकरण अनुदान | १०,००,०००.०० |
| ८४४ | ४७७.२१.१.८३९ | टिकाभैरव कुलो बाटो निर्माण तथा मर्मत                          | ३११५१ | नेपाल सरकार - समानिकरण अनुदान | २,००,०००.००  |
| ८४५ | ४७७.२१.१.८५१ | लुकुन्डोल सडक स्तरउन्नती                                      | ३११५१ | नेपाल सरकार - समानिकरण अनुदान | ५,००,०००.००  |
| ८४६ | ४७७.२१.१.८३६ | आसिपा बाटो स्तरउन्नती   | ३११५१ | नेपाल सरकार - समानिकरण अनुदान | ५,००,०००.००  |
| ८४७ | ४७७.२१.१.८४५ | खसेवाटो ढलान  | ३११५१ | नेपाल सरकार - समानिकरण अनुदान | १०,००,०००.०० |
| ८४८ | ४७७.२१.१.८५७ | देउराली सडक स्तरउन्नती  | ३११५१ | नेपाल सरकार - समानिकरण अनुदान | ५,००,०००.००  |
| ८४९ | ४७७.२१.१.८३७ | घर्तिगाँउ सडक स्तरउन्नती                                      | ३११५१ | नेपाल सरकार - समानिकरण अनुदान | ३,००,०००.००  |
| ८५० | ४७७.२१.१.८४२ | बिष्ट गाँउ कुलदेवता मन्दिर र ओभरहेड ट्यांकी घेराबार र संरक्षण | ३११५९ | नेपाल सरकार - समानिकरण अनुदान | ५,००,०००.००  |
| ८५१ | ४७७.२१.१.८४६ | इट्टाहिटी गुठि भवनको अधुरो कार्य                              | ३११५९ | नेपाल सरकार - समानिकरण अनुदान | ३,००,०००.००  |
| ८५२ | ४७७.२१.१.८४४ | साबिक ९ नं. वडामा प्रतिकालय निर्माण                           | ३११५९ | नेपाल सरकार - समानिकरण अनुदान | १,८०,०००.००  |
| ८५३ | ४७७.२१.१.८४० | साबिक ९ नं. मा रहेको माने मर्मत                               | ३११५९ | नेपाल सरकार - समानिकरण अनुदान | ५,००,०००.००  |
| ८५४ | ४७७.२१.१.८५६ | हुनुमाठ कृष्ण मन्दिरमा विविध पूर्वाधार निर्माण                | ३११५९ | नेपाल सरकार - समानिकरण अनुदान | ४,००,०००.००  |
| ८५५ | ४७७.२१.१.८४९ | सल्यानटार भगवती मन्दिर घेराबार र अन्य कार्य                   | ३११५९ | नेपाल सरकार - समानिकरण अनुदान | ३,००,०००.००  |

|  |              |   |       |                               |              |
|--|--------------|---|-------|-------------------------------|--------------|
| ८५६                                    | ४७७.२१.१.८५२ | बानियाँ कुल मन्दिर निर्माण                            | ३११५९ | नेपाल सरकार - समानिकरण अनुदान | ३,००,०००.००  |
| ८५७                                    | ४७७.२१.१.८५४ | हुनुमाठ खेल मैदान घेराबार                             | ३११५९ | नेपाल सरकार - समानिकरण अनुदान | ५,००,०००.००  |
| ८०३३४४०१२१० गोदावरी नगरपालिकावडा नं.१० |              |   |       |                               |              |
| ८५८                                    | ४७७.२१.१.८६३ | चापागाउँ स्वास्थ्य चौकीको लागि                        | २२२३१ | नेपाल सरकार - समानिकरण अनुदान | ५,००,०००.००  |
| ८५९                                    | ४७७.२१.१.८५८ | वडा भित्रको विभिन्न भौतिक पूर्वाधार सुधार तथा मर्मत   | २२२३१ | नेपाल सरकार - समानिकरण अनुदान | १०,५०,०००.०० |
| ८६०                                    | ४७७.२१.१.८६१ | उदय खर्क मा.वि.शैक्षिक सुधार                          | २२२३१ | नेपाल सरकार - समानिकरण अनुदान | ३,००,०००.००  |
| ८६१                                    | ४७७.२१.१.८६६ | विपद व्यवस्थापन तथा मर्मत सम्भार (सामाग्री खरिद समेत) | २२२३१ | आन्तरिक श्रोत                 | १५,००,०००.०० |
| ८६२                                    | ४७७.२१.१.८६८ | जेष्ठ नागरिक सम्मान कार्यक्रम                         | २२५२२ | आन्तरिक श्रोत                 | ३,००,०००.००  |
| ८६३                                    | ४७७.२१.१.८६४ | वालमैत्री कार्यक्रम                                   | २२५२२ | आन्तरिक श्रोत                 | १,००,०००.००  |
| ८६४                                    | ४७७.२१.१.८५९ | उदयखर्क मा.वि.बस सञ्चालन                              | २२५२९ | नेपाल सरकार - समानिकरण अनुदान | १०,००,०००.०० |
| ८६५                                    | ४७७.२१.१.८६२ | खेलकुद कार्यक्रम मार्सल आर्ट प्रतियोगिता              | २२५२९ | आन्तरिक श्रोत                 | २,००,०००.००  |
| ८६६                                    | ४७७.२१.१.८६० | मूलडोल महिला भवन तथा कृषी विउ विजन                    | २२५२९ | नेपाल सरकार - समानिकरण अनुदान | १,५०,०००.००  |
| ८६७                                    | ४७७.२१.१.८६५ | वडा संचालन खर्च                                       | २२७११ | आन्तरिक श्रोत                 | ७,००,०००.००  |
| ८६८                                    | ४७७.२१.१.८६७ | छात्रवृत्ति कार्यक्रम (११/१२)                         | २७२११ | आन्तरिक श्रोत                 | ५०,०००.००    |
| ८६९                                    | ४७७.२१.१.८७४ | बोहराटार डाँडागाउँ मूल सडक — हेमराज बोहरा घर जाने सडक | ३११११ | नेपाल सरकार - समानिकरण अनुदान | ५,००,०००.००  |
| ८७०                                    | ४७७.२१.१.८७९ | टाहाखेल — टिकाभैरव सडक विश्राम स्थल निर्माण           | ३१११२ | नेपाल सरकार - समानिकरण अनुदान | २,००,०००.००  |
| ८७१                                    | ४७७.२१.१.८८७ | सडक बत्ती   | ३११२२ | नेपाल सरकार - समानिकरण अनुदान | ४,००,०००.००  |

|     |              |   |       |                               |              |
|-----|--------------|---|-------|-------------------------------|--------------|
| ८७२ | ४७७.२१.१.८८१ | सल्यान तल्लो टोल स्तरोन्नति                             | ३११५१ | नेपाल सरकार - समानिकरण अनुदान | ३,००,०००.००  |
| ८७३ | ४७७.२१.१.८७३ | मूलडोल सिंढी बाटो                                       | ३११५१ | नेपाल सरकार - समानिकरण अनुदान | २,००,०००.००  |
| ८७४ | ४७७.२१.१.८८६ | झ्यालुन्टार माथिल्लो सडक निर्माण                        | ३११५१ | नेपाल सरकार - समानिकरण अनुदान | ७,००,०००.००  |
| ८७५ | ४७७.२१.१.८७६ | पूर्वी टाहाखेल सडक स्तरोन्नति                           | ३११५१ | नेपाल सरकार - समानिकरण अनुदान | ८,००,०००.००  |
| ८७६ | ४७७.२१.१.८८३ | सल्यान माथिल्लो टोल सडक स्तरोन्नति                      | ३११५१ | नेपाल सरकार - समानिकरण अनुदान | ७,००,०००.००  |
| ८७७ | ४७७.२१.१.८७२ | सरस्वती टोल सडक स्तरोन्नति                              | ३११५१ | नेपाल सरकार - समानिकरण अनुदान | १०,००,०००.०० |
| ८७८ | ४७७.२१.१.८७१ | झ्यालुन्टार ब्लक छापने                                  | ३११५१ | नेपाल सरकार - समानिकरण अनुदान | ४,००,०००.००  |
| ८७९ | ४७७.२१.१.८७५ | चापाटार सडक मेन रोड देखी केदार न्यौपाने को घर जाने बाटो | ३११५१ | नेपाल सरकार - समानिकरण अनुदान | ३,००,०००.००  |
| ८८० | ४७७.२१.१.८६९ | ब्लक छापने वडा नं. १० का विभिन्न स्थान                  | ३११५१ | नेपाल सरकार - समानिकरण अनुदान | ७,००,०००.००  |
| ८८१ | ४७७.२१.१.८८४ | डाँडागाउँ केशवको घर जाने सडक                            | ३११५१ | नेपाल सरकार - समानिकरण अनुदान | ४,००,०००.००  |
| ८८२ | ४७७.२१.१.८८० | खसिमारा मेन रोड खानेपानी मुहान - गाउँ                   | ३११५६ | नेपाल सरकार - समानिकरण अनुदान | ७,००,०००.००  |
| ८८३ | ४७७.२१.१.८७७ | चापाटार ट्याङ्की (ट्रस्ट, पाईप र ब्लक)                  | ३११५६ | आन्तरिक श्रोत                 | २,००,०००.००  |
| ८८४ | ४७७.२१.१.८८५ | सुकुमवासी वस्ती पाईप खरिद                               | ३११५६ | आन्तरिक श्रोत                 | ५०,०००.००    |
| ८८५ | ४७७.२१.१.८८२ | मूल सडक - नवप्रभात डेरी पानी कटाउने (हुयुम पाईप)        | ३११५८ | नेपाल सरकार - समानिकरण अनुदान | १०,००,०००.०० |
| ८८६ | ४७७.२१.१.८७८ | दलित बस्ति टाहाखेल                                      | ३११५९ | नेपाल सरकार - समानिकरण अनुदान | २,००,०००.००  |

|   |              |  |       |                               |              |
|---|--------------|--|-------|-------------------------------|--------------|
| ८८७   | ४७७.२१.१.८७० | चुनदेवी पार्क निर्माण  | ३११५९ | नेपाल सरकार - समानिकरण अनुदान | ४,००,०००.००  |
| <b>८०३३४४०१२११ गोदावरी नगरपालिकावडा नं.११</b> |              |  |       |                               |              |
| ८८८   | ४७७.२१.१.८९८ | विपद व्यवस्थापन तथा मर्मत सम्भार (सामग्री खरिद समेत)                     | २२२३१ | आन्तरिक श्रोत                 | ११,५०,०००.०० |
| ८८९   | ४७७.२१.१.८९० | बालमैत्री स्थानीय शासन घोषणा कार्यक्रम                                   | २२५२९ | आन्तरिक श्रोत                 | २,००,०००.००  |
| ८९०   | ४७७.२१.१.८९७ | अपाङ्गता तथा जेष्ठ नागरिक स्वास्थ्य प्रवर्धन कार्यक्रम                   | २२५२९ | आन्तरिक श्रोत                 | ५,००,०००.००  |
| ८९१   | ४७७.२१.१.८९३ | बालमैत्री स्थानीय शासन प्रवर्धनका लागि चित्रकला प्रशिक्षण तथा प्रदर्शनी  | २२५२९ | आन्तरिक श्रोत                 | २,००,०००.००  |
| ८९२   | ४७७.२१.१.८८९ | नेपाल भाषा, लिपि, साहित्य, संस्कृति, कला तथा बाजागाजा प्रवर्धन           | २२५२९ | आन्तरिक श्रोत                 | ३,००,०००.००  |
| ८९३   | ४७७.२१.१.८८८ | त्रिविध कार्यक्रम खर्च   | २२५२९ | आन्तरिक श्रोत                 | ३,००,०००.००  |
| ८९४   | ४७७.२१.१.८९९ | व्यवसायिक महिला प्रवर्धन कार्यक्रम                                       | २२५२९ | आन्तरिक श्रोत                 | २,००,०००.००  |
| ८९५   | ४७७.२१.१.८९२ | बालमैत्री स्थानीय शासन प्रवर्धनका लागि शिक्षामूलक बाल पेन्टिङ            | २२५२९ | आन्तरिक श्रोत                 | २,००,०००.००  |
| ८९६   | ४७७.२१.१.८९१ | आधारभूत स्वास्थ्य सेवा केन्द्र आकस्मिक औषधी व्यवस्थापन                   | २२५२९ | नेपाल सरकार - समानिकरण अनुदान | १,००,०००.००  |
| ८९७   | ४७७.२१.१.८९५ | अन्तर बडा मेयरकप फुटबल प्रतियोगिताका लागि सामग्री वितरण                  | २२५२९ | आन्तरिक श्रोत                 | १,००,०००.००  |
| ८९८   | ४७७.२१.१.८९४ | पहिरो नियन्त्रणका लागि बाँस लगायतका विरूवा वृक्षारोपण                    | २२५२९ | नेपाल सरकार - समानिकरण अनुदान | १,००,०००.००  |
| ८९९   | ४७७.२१.१.८९६ | कार्यालय संचालन  | २२७११ | आन्तरिक श्रोत                 | ७,५०,०००.००  |
| ९००   | ४७७.२१.१.९०७ | शिवा पोखरीसंगै सामुदायिक भवन निर्माण                                     | ३१११२ | नेपाल सरकार - समानिकरण अनुदान | २०,००,०००.०० |
| ९०१   | ४७७.२१.१.९०५ | बखा पोखरीसंगै कम्पाउण्डमा फल्चा निर्माण                                  | ३१११२ | नेपाल सरकार - समानिकरण अनुदान | १३,००,०००.०० |
| ९०२   | ४७७.२१.१.९१५ | जेष्ठ नागरिक दिवा सेवा केन्द्रको अगाडीबाट पूर्वतर्फ जाने बाटो स्तरउन्नती | ३११५१ | नेपाल सरकार - समानिकरण अनुदान | ५,००,०००.००  |



|  |              |  |       |                               |              |
|--|--------------|--|-------|-------------------------------|--------------|
| ९०३  | ४७७.२१.१.९०४ | वडा कार्यालय गेटसंगैको बाटो स्तरउन्नती                                   | ३११५१ | नेपाल सरकार - समानिकरण अनुदान | ८,००,०००.००  |
| ९०४  | ४७७.२१.१.९०६ | बुलु स्थित चोक तथा बाटोहरू स्तरउन्नती                                    | ३११५१ | नेपाल सरकार - समानिकरण अनुदान | ३,००,०००.००  |
| ९०५  | ४७७.२१.१.९१२ | प्याङ्गाउँ पिपलबोटबाट पुर्वतर्फ जाने बाटो स्तरउन्नती                     | ३११५१ | नेपाल सरकार - समानिकरण अनुदान | ५,००,०००.००  |
| ९०६  | ४७७.२१.१.९०९ | देवाली चौरमा ढुङ्गा छान्ने, कुशेचौर                                      | ३११५१ | नेपाल सरकार - समानिकरण अनुदान | ५,००,०००.००  |
| ९०७  | ४७७.२१.१.९१० | झ्यालीपाटी गणेश मन्दिरबाट उत्तरतर्फको बाटो स्तरउन्नती                    | ३११५१ | नेपाल सरकार - समानिकरण अनुदान | ७,००,०००.००  |
| ९०८  | ४७७.२१.१.९१४ | शेराफाँटबाट बाँसको झ्याड हुदै पानी ट्याङ्की जाने मोटेरेबल बाटो निर्माण   | ३११५१ | नेपाल सरकार - समानिकरण अनुदान | ५,००,०००.००  |
| ९०९  | ४७७.२१.१.९०१ | आयुर्वेद औषधालयदेखि उत्तर तर्फ जाने बाटो फराकिलो गरी स्तरउन्नती गर्ने    | ३११५१ | नेपाल सरकार - समानिकरण अनुदान | ७,००,०००.००  |
| ९१०  | ४७७.२१.१.९०३ | भन्सार चिहान जाने बाटो स्तरउन्नती  | ३११५१ | नेपाल सरकार - समानिकरण अनुदान | १०,००,०००.०० |
| ९११  | ४७७.२१.१.९१३ | प्याङ्गाउँ बस्तीमा खानेपानि पाईप लाईन विस्तार                            | ३११५६ | नेपाल सरकार - समानिकरण अनुदान | ३,००,०००.००  |
| ९१२  | ४७७.२१.१.९०८ | कुशिध्य भगवती मन्दिर निर्माण   | ३११५९ | नेपाल सरकार - समानिकरण अनुदान | ४,००,०००.००  |
| ९१३  | ४७७.२१.१.९०२ | वाणी विलास विद्यालय अन्तर्गतको लुम्बिनी किन्डर गार्डेन स्कूल परिसर मर्मत | ३११५९ | नेपाल सरकार - समानिकरण अनुदान | ४,००,०००.००  |
| ९१४  | ४७७.२१.१.९११ | हिटि पोखरी महिलामैत्री मृत्युसंस्कार पाटी निर्माण निरन्तरता              | ३११५९ | नेपाल सरकार - समानिकरण अनुदान | ४,००,०००.००  |
| ९१५  | ४७७.२१.१.९०० | प्याङ्गाउँ गेटको कलात्मक ढुङ्गेधारा स्तरउन्नती                           | ३११५९ | नेपाल सरकार - समानिकरण अनुदान | ६,००,०००.००  |
| <b>८०३३४४०१२१२ गोदावरी नगरपालिका वडा नं.१२</b> |              |  |       |                               |              |
| ९१६  | ४७७.२१.१.९२५ | बुद्ध जयन्ती तथा परियती शिक्षा   | २२५२९ | आन्तरिक श्रोत                 | १,५०,०००.००  |

|     |              |  |       |                               |              |
|-----|--------------|--|-------|-------------------------------|--------------|
| ९१७ | ४७७.२१.१.९२१ | ब्रह्मायणी भजन मण्डल व्यवस्थापन            | २२५२९ | आन्तरिक श्रोत                 | ५,००,०००.००  |
| ९१८ | ४७७.२१.१.९२० | विपद व्यवस्थापन तथा मर्मत                  | २२५२९ | आन्तरिक श्रोत                 | १०,००,०००.०० |
| ९१९ | ४७७.२१.१.९१८ | बालमैत्री कार्यक्रम                        | २२५२९ | आन्तरिक श्रोत                 | २,००,०००.००  |
| ९२० | ४७७.२१.१.९२४ | व्याडिमन्टन प्रतियोगिता                    | २२५२९ | आन्तरिक श्रोत                 | २,००,०००.००  |
| ९२१ | ४७७.२१.१.९१७ | सरस्वती मा.वि.दिवा सेवा खर्च               | २२५२९ | आन्तरिक श्रोत                 | ५,००,०००.००  |
| ९२२ | ४७७.२१.१.९२२ | बालकुमारी संगित भजन मण्डलामा तालिम         | २२५२९ | आन्तरिक श्रोत                 | १,००,०००.००  |
| ९२३ | ४७७.२१.१.९१६ | झि झि पुच मण्डला प्रतियोगिता               | २२५२९ | आन्तरिक श्रोत                 | ३,००,०००.००  |
| ९२४ | ४७७.२१.१.९१९ | खेलकुद कार्यक्रम तथा सामग्री खरिद          | २२५२९ | आन्तरिक श्रोत                 | ९,००,०००.००  |
| ९२५ | ४७७.२१.१.९२३ | कार्यालय सञ्चालन तथा व्यवस्थापन            | २२७११ | आन्तरिक श्रोत                 | ७,५०,०००.००  |
| ९२६ | ४७७.२१.१.९३० | हेल्थ पोष्ट चमेना गृह मर्मत सम्भार         | ३१११२ | नेपाल सरकार - समानिकरण अनुदान | ४,००,०००.००  |
| ९२७ | ४७७.२१.१.९२७ | सडक वृत्ति जडान                            | ३११२२ | नेपाल सरकार - समानिकरण अनुदान | १०,००,०००.०० |
| ९२८ | ४७७.२१.१.९२६ | नयाँ पुखु पर्खाल नयाँ बनाउने               | ३११५१ | नेपाल सरकार - समानिकरण अनुदान | ५,००,०००.००  |
| ९२९ | ४७७.२१.१.९२८ | पाचो देखि सिमासगल गलावन बाटो ड्रेन निर्माण | ३११५१ | नेपाल सरकार - समानिकरण अनुदान | १२,००,०००.०० |
| ९३० | ४७७.२१.१.९४२ | मुल्सी मुलबाटो स्तरउन्नती                  | ३११५१ | नेपाल सरकार - समानिकरण अनुदान | ५,००,०००.००  |
| ९३१ | ४७७.२१.१.९३४ | हरिको घर जाने बाटो स्तरउन्नती              | ३११५१ | नेपाल सरकार - समानिकरण अनुदान | ५,००,०००.००  |
| ९३२ | ४७७.२१.१.९४१ | झोलुङ्गे पूलको बाटो स्तरउन्नती             | ३११५१ | नेपाल सरकार - समानिकरण अनुदान | ५,००,०००.००  |
| ९३३ | ४७७.२१.१.९३७ | बिहार अगाडी माकाथली बाटो स्तरोन्नती        | ३११५१ | नेपाल सरकार - समानिकरण अनुदान | १०,००,०००.०० |
| ९३४ | ४७७.२१.१.९३५ | दिपमाला बाट फानाको घर जाने बाटो स्तरउन्नती | ३११५१ | नेपाल सरकार - समानिकरण अनुदान | ५,००,०००.००  |

|   |              |  |       |                               |             |
|---|--------------|--|-------|-------------------------------|-------------|
| ९३५   | ४७७.२१.१.९३३ | ढल व्यवस्थापन रमेश दाईको घर सम्म               | ३११५१ | नेपाल सरकार - समानिकरण अनुदान | ३,००,०००.०० |
| ९३६   | ४७७.२१.१.९३८ | लाइजले देखि कुटुञ्जोल बाटो स्तरोन्नती          | ३११५१ | आन्तरिक श्रोत                 | ७,००,०००.०० |
| ९३७   | ४७७.२१.१.९३२ | निर्मल सरको घर देखि पमागल जाने बाटो स्तरोन्नती | ३११५१ | नेपाल सरकार - समानिकरण अनुदान | ५,००,०००.०० |
| ९३८   | ४७७.२१.१.९४३ | जस्ता फल्चा भित्री टोल बाटो स्तरोन्नती         | ३११५१ | नेपाल सरकार - समानिकरण अनुदान | ३,००,०००.०० |
| ९३९   | ४७७.२१.१.९३९ | प्रलादको घर देखि सरस्वती मा.वि. जाने बाटो      | ३११५१ | नेपाल सरकार - समानिकरण अनुदान | ५,००,०००.०० |
| ९४०   | ४७७.२१.१.९२९ | वडा भवन कार्यालय मर्मत निरन्तरता               | ३११५९ | नेपाल सरकार - समानिकरण अनुदान | २,००,०००.०० |
| ९४१   | ४७७.२१.१.९४४ | ब्रह्मायणी प्रा.वि.स्कूल स्तरउन्नती            | ३११५९ | नेपाल सरकार - समानिकरण अनुदान | २,००,०००.०० |
| ९४२   | ४७७.२१.१.९३१ | क्वागा हिटी पाटी पौवा मर्मत                    | ३११५९ | नेपाल सरकार - समानिकरण अनुदान | ४,००,०००.०० |
| ९४३   | ४७७.२१.१.९४० | वडा भित्रका विभिन्न स्थान सौन्दर्यकरण          | ३११५९ | नेपाल सरकार - समानिकरण अनुदान | २,००,०००.०० |
| ९४४   | ४७७.२१.१.९४५ | पहिरो नियन्त्रण वेथेगल                         | ३११५९ | नेपाल सरकार - समानिकरण अनुदान | ५,००,०००.०० |
| ९४५   | ४७७.२१.१.९३६ | लाकुरो बाटो पधेरो कुवा स्तरउन्नती              | ३११५९ | नेपाल सरकार - समानिकरण अनुदान | ५,००,०००.०० |
| <b>८०३३४४०१२१३ गोदावरी नगरपालिकावडा नं.१३</b> |              |  |       |                               |             |
| ९४६   | ४७७.२१.१.९५६ | जनविकास मा वि शिक्षक तथा कर्मचारी व्यवस्थापन   | २११११ | आन्तरिक श्रोत                 | २,००,०००.०० |
| ९४७   | ४७७.२१.१.९४८ | नवज्योती मा.वि.रंगरोगन                         | २२२३१ | नेपाल सरकार - समानिकरण अनुदान | ६,००,०००.०० |
| ९४८   | ४७७.२१.१.९६४ | महिला आय आर्जन कार्यक्रम                       | २२५१२ | नेपाल सरकार - समानिकरण अनुदान | १,००,०००.०० |

|     |              |  |       |                                  |             |
|-----|--------------|--|-------|----------------------------------|-------------|
| ९४९ | ४७७.२१.१.९५१ | दलित आय आर्जन कार्यक्रम  | २२५१२ | नेपाल सरकार - समानिकरण<br>अनुदान | १,००,०००.०० |
| ९५० | ४७७.२१.१.९६२ | लोक सेवा तयारी कक्ष संचालन   | २२५१२ | आन्तरिक श्रोत                    | २,००,०००.०० |
| ९५१ | ४७७.२१.१.९५४ | बाल क्लब क्षमता बृद्धि तथा सामाग्री वितरण                              | २२५१२ | आन्तरिक श्रोत                    | १,००,०००.०० |
| ९५२ | ४७७.२१.१.९४६ | अभिभावक विहिन बालबालिका अध्ययन खर्च                                    | २२५१२ | आन्तरिक श्रोत                    | १,००,०००.०० |
| ९५३ | ४७७.२१.१.९५० | फायर फाईटिङ तालिम ने.रे.सो. झरुवारासी उप-शाखा                          | २२५१२ | आन्तरिक श्रोत                    | १,००,०००.०० |
| ९५४ | ४७७.२१.१.९५७ | विपद व्यवस्थापन तथा मर्मत सम्भार (सामाग्री खरिद<br>समेत)               | २२५२२ | आन्तरिक श्रोत                    | ४,००,०००.०० |
| ९५५ | ४७७.२१.१.९४९ | बालमैत्री घोषणाका लागि विभिन्न कार्यक्रम संचालन                        | २२५२२ | आन्तरिक श्रोत                    | ५,००,०००.०० |
| ९५६ | ४७७.२१.१.९४७ | टनेला प्लाष्टीक वितरण साझेदारीमा (महिला)                               | २२५२२ | नेपाल सरकार - समानिकरण<br>अनुदान | २,००,०००.०० |
| ९५७ | ४७७.२१.१.९६१ | करांते प्रतियोता तथा सामाग्री वितरण                                    | २२५२९ | नेपाल सरकार - समानिकरण<br>अनुदान | ४,००,०००.०० |
| ९५८ | ४७७.२१.१.९६० | चल्ला वितरण साझेदारी   | २२५२९ | नेपाल सरकार - समानिकरण<br>अनुदान | ४,००,०००.०० |
| ९५९ | ४७७.२१.१.९५२ | नवज्योति मा बि खाजा तथा शैक्षिक सामाग्री वितरण                         | २२५२९ | आन्तरिक श्रोत                    | २,००,०००.०० |
| ९६० | ४७७.२१.१.९५३ | निमोनिया भ्याक्सीन ७० वर्ष लागेका जेष्ठ नागरीकहरुका<br>लागि            | २२५२९ | नेपाल सरकार - समानिकरण<br>अनुदान | ३,००,०००.०० |
| ९६१ | ४७७.२१.१.९५८ | जनविकास मा.वि. खाजा तथा शैक्षिक सामाग्री वितरण                         | २२७११ | आन्तरिक श्रोत                    | १,००,०००.०० |
| ९६२ | ४७७.२१.१.९६३ | नवज्योति मा बि ११ र १२ कक्षा सञ्चालन अनुदान तथा<br>कर्मचारी व्यवस्थापन | २२७११ | आन्तरिक श्रोत                    | ५,००,०००.०० |
| ९६३ | ४७७.२१.१.९५५ | वडा कार्यालय संचालन खर्च   | २२७११ | आन्तरिक श्रोत                    | ८,००,०००.०० |
| ९६४ | ४७७.२१.१.९५९ | फ्री वाईफाई नविकरण दस्तुर  | २२७११ | आन्तरिक श्रोत                    | १,००,०००.०० |
| ९६५ | ४७७.२१.१.९७७ | सडक वृत्ति तथा लाईन सुधार  | ३११२२ | नेपाल सरकार - समानिकरण<br>अनुदान | ५,००,०००.०० |
| ९६६ | ४७७.२१.१.९६५ | पुर्तलडाँडा सडक स्तरोन्नती   | ३११५१ | नेपाल सरकार - समानिकरण<br>अनुदान | ३,००,०००.०० |

|     |              |   |       |                               |              |
|-----|--------------|---|-------|-------------------------------|--------------|
| ९६७ | ४७७.२१.१.९८० | किरणको घरबाट ठेचो जाने गोरेटो बाटो स्तरोन्नती         | ३११५१ | नेपाल सरकार - समानिकरण अनुदान | २,००,०००.००  |
| ९६८ | ४७७.२१.१.९७१ | साघु पाखा देखि सोल्टीमोड सडक सतरोन्नती                | ३११५१ | नेपाल सरकार - समानिकरण अनुदान | ८,००,०००.००  |
| ९६९ | ४७७.२१.१.९७५ | भारती चोकबाट विष्ट टोल सडक स्तरोन्नती                 | ३११५१ | नेपाल सरकार - समानिकरण अनुदान | ४,००,०००.००  |
| ९७० | ४७७.२१.१.९६७ | पोखरीटार थापागाँउ सडक स्तरोन्नती                      | ३११५१ | नेपाल सरकार - समानिकरण अनुदान | ८,००,०००.००  |
| ९७१ | ४७७.२१.१.९६६ | पिपल बोट खड्काटोल सडक स्तरोन्नती                      | ३११५१ | नेपाल सरकार - समानिकरण अनुदान | २,००,०००.००  |
| ९७२ | ४७७.२१.१.९६८ | विनोद के.सी.को घर देखी सन्तानेश्वर चोक सडक स्तरोन्नती | ३११५१ | नेपाल सरकार - समानिकरण अनुदान | १५,००,०००.०० |
| ९७३ | ४७७.२१.१.९६९ | शक्ति गणेश मन्दिर निर्माण                             | ३११५९ | नेपाल सरकार - समानिकरण अनुदान | ५,००,०००.००  |
| ९७४ | ४७७.२१.१.९७० | सन्तानेश्वर ठैब सडक पहिरो नियन्त्रण                   | ३११५९ | नेपाल सरकार - समानिकरण अनुदान | १५,००,०००.०० |
| ९७५ | ४७७.२१.१.९७९ | सरसफाई तथा वृक्षरोपण                                  | ३११५९ | नेपाल सरकार - समानिकरण अनुदान | २,००,०००.००  |
| ९७६ | ४७७.२१.१.९७२ | धन्तैभिर सडक स्तरोन्नती                               | ३११५९ | नेपाल सरकार - समानिकरण अनुदान | ५,००,०००.००  |
| ९७७ | ४७७.२१.१.९७४ | पोखरीटार पार्क परिसर निर्माण                          | ३११५९ | नेपाल सरकार - समानिकरण अनुदान | ५,००,०००.००  |
| ९७८ | ४७७.२१.१.९८१ | पोखरीटार क्रियापुत्री भवन                             | ३११५९ | नेपाल सरकार - समानिकरण अनुदान | ४,००,०००.००  |
| ९७९ | ४७७.२१.१.९७८ | लभको घरबाट कार्कीटोल जाने बाटो स्तरोन्नती             | ३११५९ | नेपाल सरकार - समानिकरण अनुदान | ३,००,०००.००  |
| ९८० | ४७७.२१.१.९७६ | ढकाल पंधेरो जाने बाटो सतरोन्नती                       | ३११५९ | नेपाल सरकार - समानिकरण अनुदान | ३,००,०००.००  |

|  |               |  |       |                                  |              |
|--|---------------|--|-------|----------------------------------|--------------|
| ९८१  | ४७७.२१.१.९७३  | सडक सरसफाई मर्मत तथा ग्राभेल   | ३११५९ | नेपाल सरकार - समानिकरण<br>अनुदान | ७,००,०००.००  |
| <b>८०३३४४०१२१४ गोदावरी नगरपालिका वडा नं.१४</b> |               |  |       |                                  |              |
| ९८२  | ४७७.२१.१.१००० | निर्मित सार्वजनिक सम्पत्तिको मर्मत सम्भार खर्च   | २२२३१ | आन्तरिक श्रोत                    | ५,००,०००.००  |
| ९८३  | ४७७.२१.१.९९६  | अपाङ्गता कार्यक्रम   | २२५२९ | आन्तरिक श्रोत                    | १,५०,०००.००  |
| ९८४  | ४७७.२१.१.९९१  | प्राथमिक स्वास्थ्य केन्द्र आवश्यक कार्यक्रम  | २२५२९ | आन्तरिक श्रोत                    | १,००,०००.००  |
| ९८५  | ४७७.२१.१.९९३  | दलित कार्यक्रम   | २२५२९ | आन्तरिक श्रोत                    | १,५०,०००.००  |
| ९८६  | ४७७.२१.१.९९९  | वडा सञ्चालन खर्च   | २२५२९ | आन्तरिक श्रोत                    | ७,००,०००.००  |
| ९८७  | ४७७.२१.१.९८९  | बुद्ध मा.वि.स्कूल बस सञ्चालन   | २२५२९ | आन्तरिक श्रोत                    | ३,००,०००.००  |
| ९८८  | ४७७.२१.१.९८६  | उद्योग वाणिज्य संघ आवश्यक कार्यक्रम  | २२५२९ | आन्तरिक श्रोत                    | १,५०,०००.००  |
| ९८९  | ४७७.२१.१.९८४  | नेपाल रेडक्रस सोसाइटी टैब उपशाखा कार्यालय  | २२५२९ | आन्तरिक श्रोत                    | ८०,०००.००    |
| ९९०  | ४७७.२१.१.९८८  | महिला स्वास्थ्य स्वयम सेविका कार्यक्रम   | २२५२९ | आन्तरिक श्रोत                    | ७०,०००.००    |
| ९९१  | ४७७.२१.१.९९५  | इसिडि कक्षा सञ्चालन शिक्षिका व्यवस्थापन  | २२५२९ | आन्तरिक श्रोत                    | १,००,०००.००  |
| ९९२  | ४७७.२१.१.९९२  | विपद व्यवस्थापन तथा मर्मत सम्भार (सामग्री खरिद समेत)                                   | २२५२९ | आन्तरिक श्रोत                    | २०,००,०००.०० |
| ९९३  | ४७७.२१.१.९९७  | हरे राम सनातन धर्म संरक्षण   | २२५२९ | आन्तरिक श्रोत                    | २,००,०००.००  |
| ९९४  | ४७७.२१.१.९९०  | बालबालिका कार्यक्रम  | २२५२९ | आन्तरिक श्रोत                    | १,००,०००.००  |
| ९९५  | ४७७.२१.१.९८७  | महिला लक्षित उद्घोषण तथा क्षमता विकास कार्यक्रम  | २२५२९ | आन्तरिक श्रोत                    | १,००,०००.००  |
| ९९६  | ४७७.२१.१.९८५  | ज्येष्ठ नागरिक कार्यक्रम   | २२५२९ | आन्तरिक श्रोत                    | २,००,०००.००  |
| ९९७  | ४७७.२१.१.९९४  | फूलचोक मा.वि.स्कूल बस सञ्चालन  | २२५२९ | आन्तरिक श्रोत                    | ३,००,०००.००  |
| ९९८  | ४७७.२१.१.९८३  | जनजाति बाजा संरक्षण  | २२५२९ | आन्तरिक श्रोत                    | २,००,०००.००  |
| ९९९  | ४७७.२१.१.९९८  | वडा भित्रका सामुदायिक विद्यालयका उत्कृष्ट विद्यार्थी र शिक्षकहरुलाई पुरस्कृत कार्यक्रम | २२५२९ | आन्तरिक श्रोत                    | १,००,०००.००  |
| १०००   | ४७७.२१.१.९८२  | महिला आयमूलक सीपमूलक कार्यक्रम   | २२५२९ | आन्तरिक श्रोत                    | १,५०,०००.००  |
| १००१   | ४७७.२१.१.१०१७ | युवा भवन निर्माण   | ३१११२ | नेपाल सरकार - समानिकरण<br>अनुदान | ५,००,०००.००  |

|      |               |   |       |                               |             |
|------|---------------|---|-------|-------------------------------|-------------|
| १००२ | ४७७.२१.१.१०१४ | सडक वत्ती जडान  | ३११२२ | नेपाल सरकार - समानिकरण अनुदान | ५,००,०००.०० |
| १००३ | ४७७.२१.१.१००३ | लुसिझोलको गल्लीबाट व्यांगाउँ जाने बाटो स्तरोन्नती                   | ३११५१ | नेपाल सरकार - समानिकरण अनुदान | ३,००,०००.०० |
| १००४ | ४७७.२१.१.१०१० | किरणको घरबाट दुनेछे: टोल जाने बाटो निर्माण                          | ३११५१ | नेपाल सरकार - समानिकरण अनुदान | ३,५०,०००.०० |
| १००५ | ४७७.२१.१.१०२० | दमैटार जाने बाटोबाट भगवति हुदै सरस्वती जाने बाटो र कुलो स्तर उन्नती | ३११५१ | नेपाल सरकार - समानिकरण अनुदान | ९,००,०००.०० |
| १००६ | ४७७.२१.१.१००२ | ठैव मूल सडकबाट कृष्ण कुमारको घर अगाडिको बाटो ढलान                   | ३११५१ | नेपाल सरकार - समानिकरण अनुदान | ६,००,०००.०० |
| १००७ | ४७७.२१.१.१०१३ | हल्दीगाउँ जाने बाटोमा ब्लक छान्ने कार्य                             | ३११५१ | नेपाल सरकार - समानिकरण अनुदान | ४,००,०००.०० |
| १००८ | ४७७.२१.१.१००९ | ठैव जरौचाबाट जनपथ जाने कुलो/बाटो निर्माण                            | ३११५१ | नेपाल सरकार - समानिकरण अनुदान | ६,५०,०००.०० |
| १००९ | ४७७.२१.१.१००८ | लुसिझोलबाट माखढः जाने बाटो स्तरोन्नती                               | ३११५१ | नेपाल सरकार - समानिकरण अनुदान | ५,००,०००.०० |
| १०१० | ४७७.२१.१.१०१५ | सिद्धिपुर जाने बाटोको दायाँ तर्फको सहायक बाटो स्तरोन्नती            | ३११५१ | नेपाल सरकार - समानिकरण अनुदान | ४,००,०००.०० |
| १०११ | ४७७.२१.१.१००५ | विष्णु दोःकालेश्वर मन्दिरको पेटी निर्माण                            | ३११५९ | नेपाल सरकार - समानिकरण अनुदान | २,५०,०००.०० |
| १०१२ | ४७७.२१.१.१०११ | जरुंगा संरक्षण बाडेगाउँ   | ३११५९ | नेपाल सरकार - समानिकरण अनुदान | ४,००,०००.०० |
| १०१३ | ४७७.२१.१.१०१६ | बज्रयोगिनी मन्दिर स्तरोन्नती  | ३११५९ | नेपाल सरकार - समानिकरण अनुदान | ३,००,०००.०० |
| १०१४ | ४७७.२१.१.१००१ | तोरण विनायक गणेश मन्दिर संरक्षण कार्यक्रम                           | ३११५९ | नेपाल सरकार - समानिकरण अनुदान | १,००,०००.०० |
| १०१५ | ४७७.२१.१.१००६ | बुग ढः राजकूलो स्तरोन्नती   | ३११५९ | नेपाल सरकार - समानिकरण अनुदान | ४,००,०००.०० |

|  |               |   |       |                               |                |
|--|---------------|---|-------|-------------------------------|----------------|
| १०१६   | ४७७.२१.१.१०१२ | व्यांगगाउँ पार्टी निर्माण निरन्तरता                                   | ३११५९ | नेपाल सरकार - समानिकरण अनुदान | ३,००,०००.००    |
| १०१७   | ४७७.२१.१.१००४ | चौला गुठी ट्रष्ट निर्माण  | ३११५९ | नेपाल सरकार - समानिकरण अनुदान | ४,००,०००.००    |
| १०१८   | ४७७.२१.१.१०१८ | ढल निकास व्यवस्थापन   | ३११५९ | नेपाल सरकार - समानिकरण अनुदान | ३,००,०००.००    |
| १०१९   | ४७७.२१.१.१०१९ | फूलचोकिकि स्कुल मुनिको माख ढः पर्खाल निर्माण                          | ३११५९ | नेपाल सरकार - समानिकरण अनुदान | ५,००,०००.००    |
| १०२०   | ४७७.२१.१.१००७ | लाछ्छि टोलको भिमसेनब्रम्हा विष्णु महेश्वर मन्दिर र पार्टी स्थानान्तरण | ३११५९ | नेपाल सरकार - समानिकरण अनुदान | १३,००,०००.००   |
| <b>८०३३४४०१२१५ कार्यालय सञ्चालन तथा प्रशासनिक खर्च</b> |               |   |       |                               |                |
| १०२१   | ४७७.२१.१.१०८५ | पारिश्रमिक कर्मचारी   | २११११ | आन्तरिक श्रोत                 | ६,००,००,०००.०० |
| १०२२   | ४७७.२१.१.१०५६ | पोशाक   | २११२१ | आन्तरिक श्रोत                 | २५,००,०००.००   |
| १०२३   | ४७७.२१.१.१०७२ | खाद्यान्न   | २११२२ | आन्तरिक श्रोत                 | १५,००,०००.००   |
| १०२४   | ४७७.२१.१.१०८१ | महंगी भत्ता   | २११३२ | आन्तरिक श्रोत                 | २५,००,०००.००   |
| १०२५   | ४७७.२१.१.१०७९ | कर्मचारीको बैठक भत्ता   | २११३४ | आन्तरिक श्रोत                 | २०,००,०००.००   |
| १०२६   | ४७७.२१.१.१०७४ | कर्मचारी प्रोत्साहन तथा पुरस्कार                                      | २११३५ | आन्तरिक श्रोत                 | १,७५,००,०००.०० |
| १०२७   | ४७७.२१.१.१०७७ | अन्य भत्ता  | २११३९ | आन्तरिक श्रोत                 | १५,००,०००.००   |
| १०२८   | ४७७.२१.१.१०६० | पदाधिकारी बैठक भत्ता  | २११४१ | आन्तरिक श्रोत                 | १०,००,०००.००   |
| १०२९   | ४७७.२१.१.१०८२ | पदाधिकारीअन्य सुविधा  | २११४२ | आन्तरिक श्रोत                 | १,४०,००,०००.०० |
| १०३०   | ४७७.२१.१.१०६९ | कर्मचारी कल्याण कोष   | २१२१४ | आन्तरिक श्रोत                 | ३५,००,०००.००   |
| १०३१   | ४७७.२१.१.१०६५ | पानी तथा बिजुली   | २२१११ | आन्तरिक श्रोत                 | २५,००,०००.००   |
| १०३२   | ४७७.२१.१.१०६७ | संचार महसुल   | २२११२ | आन्तरिक श्रोत                 | १५,००,०००.००   |
| १०३३   | ४७७.२१.१.१०७० | इन्धन (कार्यालय प्रयोजन)  | २२२१२ | आन्तरिक श्रोत                 | १,२५,००,०००.०० |
| १०३४   | ४७७.२१.१.१०७८ | सवारी साधन मर्मत खर्च   | २२२१३ | आन्तरिक श्रोत                 | ७५,००,०००.००   |
| १०३५   | ४७७.२१.१.१०८६ | बिमा तथा नवीकरण खर्च  | २२२१४ | आन्तरिक श्रोत                 | १०,००,०००.००   |
| १०३६   | ४७७.२१.१.१०८० | मेशिनरी तथा औजार मर्मत सम्भार तथा सञ्चालन खर्च                        | २२२२१ | आन्तरिक श्रोत                 | ५०,००,०००.००   |



|   |               |   |       |                           |                |
|---|---------------|---|-------|---------------------------|----------------|
| १०३७  | ४७७.२१.१.१०८३ | मसलन्द तथा कार्यालय सामग्री   | २२३११ | आन्तरिक श्रोत             | ३,५०,००,०००.०० |
| १०३८  | ४७७.२१.१.१०५९ | पुस्तक तथा सामग्री खर्च   | २२३१३ | आन्तरिक श्रोत             | ५,००,०००.००    |
| १०३९  | ४७७.२१.१.१०६२ | इन्धन - अन्य प्रयोजन  | २२३१४ | आन्तरिक श्रोत             | ५,००,०००.००    |
| १०४०  | ४७७.२१.१.१०६४ | पत्रपत्रिका, छपाई तथा सूचना प्रकाशन खर्च  | २२३१५ | आन्तरिक श्रोत             | १,००,००,०००.०० |
| १०४१  | ४७७.२१.१.१०८८ | सेवा र परामर्श खर्च   | २२४११ | आन्तरिक श्रोत             | १,५०,००,०००.०० |
| १०४२  | ४७७.२१.१.१०८७ | सूचना प्रणाली तथा सफ्टवेयर संचालन खर्च  | २२४१२ | आन्तरिक श्रोत             | ६५,००,०००.००   |
| १०४३  | ४७७.२१.१.१०७५ | करार सेवा शुल्क(स्वास्थ्य तर्फ)   | २२४१३ | आन्तरिक श्रोत             | १,००,००,०००.०० |
| १०४४  | ४७७.२१.१.१०५८ | करार सेवा शुल्क   | २२४१३ | आन्तरिक श्रोत             | ४,४०,००,०००.०० |
| १०४५  | ४७७.२१.१.१०६६ | अनुगमन, मूल्यांकन खर्च  | २२६११ | आन्तरिक श्रोत             | ३०,००,०००.००   |
| १०४६  | ४७७.२१.१.१०७३ | भ्रमण खर्च  | २२६१२ | आन्तरिक श्रोत             | २५,००,०००.००   |
| १०४७  | ४७७.२१.१.१०७१ | विविध खर्च  | २२७११ | आन्तरिक श्रोत             | १,५०,००,०००.०० |
| १०४८  | ४७७.२१.१.१०५७ | अतिथि सत्कार तथा सचिवालय व्यवस्थापन खर्च  | २२७११ | आन्तरिक श्रोत             | २५,००,०००.००   |
| १०४९  | ४७७.२१.१.१०६१ | सभा /स्थापना दिवस सञ्चालन खर्च  | २२७२१ | आन्तरिक श्रोत             | २५,००,०००.००   |
| १०५०  | ४७७.२१.१.१०६८ | घरभाडा  | २८१४२ | आन्तरिक श्रोत             | १०,००,०००.००   |
| १०५१  | ४७७.२१.१.१०६३ | सवारी साधन तथा मेशिनर औजार भाडा   | २८१४३ | आन्तरिक श्रोत             | १०,००,०००.००   |
| १०५२  | ४७७.२१.१.१०८४ | राजस्व फिर्ता   | २८२११ | आन्तरिक श्रोत             | २,००,००,०००.०० |
| १०५३  | ४७७.२१.१.१०७६ | अन्य फिर्ता   | २८२१९ | आन्तरिक श्रोत             | १,००,००,०००.०० |
| १०५४  | ४७७.२१.१.१०८९ | सवारी साधन खरिद   | ३११२१ | आन्तरिक श्रोत             | १,५०,००,०००.०० |
| १०५५  | ४७७.२१.१.१०९१ | मेशिनरी तथा औजार  | ३११२२ | आन्तरिक श्रोत             | १,००,००,०००.०० |
| १०५६  | ४७७.२१.१.१०९० | फर्निचर तथा फिक्चर्स  | ३११२३ | आन्तरिक श्रोत             | १,००,००,०००.०० |
| <b>८०३३४४०१३०१ गोदावरी नगरपालिका- शिक्षा शाखा</b> |               |   |       |                           |                |
| १०५७  | ४७७.२१.१.१२७५ | विद्यालयको विद्युत र पानी महशुल अनुदान  | २२१११ | राजस्व बाँडफाँड — स्थानीय | १५,००,०००.००   |
| १०५८  | ४७७.२१.१.१२६९ | सूचनामूलक शैक्षिक क्यालेण्डर, डायरी र शैक्षिक बुलेटिन २०८१ विकास निर्माण र छपाई | २२३१५ | राजस्व बाँडफाँड — स्थानीय | ८,००,०००.००    |
| १०५९  | ४७७.२१.१.१२७९ | नगर शिक्षा योजना निर्माण  | २२४११ | आन्तरिक श्रोत             | ८,००,०००.००    |

|      |               |   |       |                           |                |
|------|---------------|---|-------|---------------------------|----------------|
| १०६० | ४७७.२१.१.१२८२ | महिला शिक्षकको लागि सुत्केरी विदाको लागि सट्टा शिक्षकको व्यवस्थाको लागि   | २२४१३ | आन्तरिक श्रोत             | ३,००,०००.००    |
| १०६१ | ४७७.२१.१.१२५७ | बालविकास शिक्षक तथा विद्यालय कर्मचारीहरूको थप तलव भत्ता   | २२४१३ | आन्तरिक श्रोत             | ९८,२१,५००.००   |
| १०६२ | ४७७.२१.१.१२७८ | स्वयंसेवक शिक्षक व्यवस्थापन अनुदान  | २२४१३ | आन्तरिक श्रोत             | १,६५,००,०००.०० |
| १०६३ | ४७७.२१.१.१२५९ | शिक्षकहरूको लागि पाठ्यक्रम कार्यान्वयन तलिम   | २२५१२ | राजस्व बाँडफाँड — स्थानीय | ६,००,०००.००    |
| १०६४ | ४७७.२१.१.१२६६ | बालविकास शिक्षक ECD तालिम   | २२५१२ | राजस्व बाँडफाँड — स्थानीय | ५,००,०००.००    |
| १०६५ | ४७७.२१.१.१२७६ | बालविकास कक्षा सञ्चाल (बुद्ध मा.वि.बाँडेगाउँ, सरस्वती मा.वि.ठेचो, छम्पी मा.वि.)                                       | २२५२२ | आन्तरिक श्रोत             | १५,००,०००.००   |
| १०६६ | ४७७.२१.१.१२८० | विद्यालयमा खेलकुद विकास कार्यक्रम   | २२५२२ | राजस्व बाँडफाँड — स्थानीय | १०,००,०००.००   |
| १०६७ | ४७७.२१.१.१२५४ | नगरस्तरीय अतिरिक्त कृषाकलाप सञ्चालन   | २२५२२ | राजस्व बाँडफाँड — स्थानीय | १०,००,०००.००   |
| १०६८ | ४७७.२१.१.१२५६ | नगर शिक्षा समिति बैठक तथा विद्यालय अनुगमन   | २२५२२ | राजस्व बाँडफाँड — स्थानीय | २,००,०००.००    |
| १०६९ | ४७७.२१.१.१२६३ | प्रअ क्षमता विकास तथा विद्यालय सुधारसम्बन्धी कार्यशाला  | २२५२२ | राजस्व बाँडफाँड — स्थानीय | ५,००,०००.००    |
| १०७० | ४७७.२१.१.१२६८ | नवप्रवर्तन शैक्षिक विकासका लागि नमुना डिजिटल शिक्षा कार्यक्रम (सामुदायिक विद्यालयको कक्षा १० को लागि) लागत साझेदारीमा | २२५२२ | राजस्व बाँडफाँड — स्थानीय | ५,००,०००.००    |
| १०७१ | ४७७.२१.१.१२८१ | दिवा खाजा रकम थप  | २२५२२ | राजस्व बाँडफाँड — स्थानीय | ४५,००,०००.००   |
| १०७२ | ४७७.२१.१.१२७७ | IEMIS शिक्षक तालिम  | २२५२२ | आन्तरिक श्रोत             | ५,००,०००.००    |
| १०७३ | ४७७.२१.१.१२६४ | सामुदायिक विद्यालयको सञ्चालन व्यवस्थापन सरसफाईका लागि अनुदान (प्रति विद्यार्थी प्रति महिना रु. २० का दरले)            | २२५२२ | राजस्व बाँडफाँड — स्थानीय | २४,००,०००.००   |
| १०७४ | ४७७.२१.१.१२६७ | कक्षा ८ बाहेकका परीक्षा सञ्चालन र व्यवस्थापन  | २२५२२ | आन्तरिक श्रोत             | १०,००,०००.००   |
| १०७५ | ४७७.२१.१.१२६१ | राष्ट्रपति रनिङ्ग शिल्ड खेलकुद प्रतियोगिता सञ्चालन  | २२५२२ | आन्तरिक श्रोत             | १९,००,०००.००   |
| १०७६ | ४७७.२१.१.१२६० | नगरस्तरीय steam design challenge  | २२५२२ | राजस्व बाँडफाँड — स्थानीय | ५,००,०००.००    |
| १०७७ | ४७७.२१.१.१२५५ | मासिक प्रअ बैठक समसामयिक विषयमा प्रशिक्षण र समिक्षा   | २२५२२ | राजस्व बाँडफाँड — स्थानीय | ३,००,०००.००    |
| १०७८ | ४७७.२१.१.१२७२ | कक्षा ३ र ५ को लागि सिकाई उपलब्धी परीक्षण कार्यक्रम   | २२५२२ | राजस्व बाँडफाँड — स्थानीय | १०,००,०००.००   |

|   |               |   |       |                                |              |
|---|---------------|---|-------|--------------------------------|--------------|
| १०७९  | ४७७.२१.१.१२६५ | स्थानीय पाठ्यक्रम तथा पाठ्यपुस्तक छपाई  | २२५२२ | राजस्व बाँडफाँड — स्थानीय      | १७,००,०००.०० |
| १०८०  | ४७७.२१.१.१२७३ | शिक्षा दिवस तथा शिक्षक कर्मचारी सम्मान कार्यक्रम  | २२५२२ | राजस्व बाँडफाँड — स्थानीय      | ९,००,०००.००  |
| १०८१  | ४७७.२१.१.१२६२ | शैक्षिक मेला  | २२५२२ | राजस्व बाँडफाँड — स्थानीय      | ५,००,०००.००  |
| १०८२  | ४७७.२१.१.१२५८ | कक्षा ८ परीक्षा संचालन र प्रमाणीकरण   | २२५२९ | आन्तरिक श्रोत                  | ८,००,०००.००  |
| १०८३  | ४७७.२१.१.१२७४ | शाखा व्यवस्थापन   | २२७११ | राजस्व बाँडफाँड — स्थानीय      | ३,००,०००.००  |
| १०८४  | ४७७.२१.१.१२७१ | सामुदायिक कलेज अनुदान (किटिनी कलेज, जनभावना क्याम्पस, बज्रवाराही, फुलचोकी कलेज)                                 | २५३११ | राजस्व बाँडफाँड — स्थानीय      | ४०,००,०००.०० |
| १०८५  | ४७७.२१.१.१२७० | BATCE मा उच्च शिक्षा अध्ययनको लागि छात्रवृत्ति  | २७२११ | राजस्व बाँडफाँड — स्थानीय      | १५,००,०००.०० |
| १०८६  | ४७७.२१.१.१२८४ | सामुदायिक विद्यालय डेक्स बेन्च तथा फर्निचर अनुदान   | ३११२३ | राजस्व बाँडफाँड — स्थानीय      | ५,००,०००.००  |
| १०८७  | ४७७.२१.१.१२८३ | सामुदायिक विद्यालय घेरावार तथा मर्मतसंभार अनुदान  | ३११५९ | आन्तरिक श्रोत                  | ६,२८,५००.००  |
| <b>८०३३४४०१३०२ गोदावरी नगरपालिका - स्वास्थ्य शाखा</b> |               |   |       |                                |              |
| १०८८  | ४७७.२१.१.१०२१ | म.स्वा.स्व.से प्रोत्साहन भत्ता/वार्षिक समिक्षा  | २११३५ | आन्तरिक श्रोत                  | २२,००,०००.०० |
| १०८९  | ४७७.२१.१.१०३७ | नगरपालिकाका स्वास्थ्य संस्थाहरूमा कार्यरत कर्मचारीहरूका लागि प्रोत्साहन भत्ता                                   | २११३५ | आन्तरिक श्रोत                  | २५,००,०००.०० |
| १०९०  | ४७७.२१.१.१०२९ | स्वास्थ्य चौकी, प्रा. स्वा.के, आ.स्वा.के, नगर स्वास्थ्य क्लिनिकहरूको लागि विभिन्न फर्म, फरमेट छपाई (HMIS Tools) | २२३१५ | राजस्व बाँडफाँड - प्रदेश सरकार | ५,९०,०००.००  |
| १०९१  | ४७७.२१.१.१०३८ | स्वयंसेवक डाक्टर करार तलब भत्ता   | २२४१३ | आन्तरिक श्रोत                  | ३०,००,०००.०० |
| १०९२  | ४७७.२१.१.१०३६ | स्वास्थ्य व्यवस्थापन समिति उत्प्रेरणा तालिम संचालन  | २२५१२ | राजस्व बाँडफाँड — स्थानीय      | ३,००,०००.००  |
| १०९३  | ४७७.२१.१.१०३२ | EHIRRS, DHIS2, ELIMS लगायत विद्युतीय रेकर्डिङ र रिपोर्टिङ व्यवस्थापन तथा क्षमता बिकास                           | २२५१२ | राजस्व बाँडफाँड — स्थानीय      | ३,००,०००.००  |
| १०९४  | ४७७.२१.१.१०३१ | डेंगु तथा सरुवारोग नियन्त्रण विशेष कार्यक्रम  | २२५१२ | आन्तरिक श्रोत                  | ३,००,०००.००  |
| १०९५  | ४७७.२१.१.१०४४ | समुदायमा लुकेर रहेका क्षयरोग बिरामीहरूको X-ray सहितको खोजपडताल कार्यक्रम  | २२५२२ | राजस्व बाँडफाँड — स्थानीय      | ३,५०,०००.००  |
| १०९६  | ४७७.२१.१.१०४९ | पूर्ण खोप सुनिश्चितता घोषणा कार्यक्रम   | २२५२२ | आन्तरिक श्रोत                  | २,००,०००.००  |
| १०९७  | ४७७.२१.१.१०२६ | म.स्वा.स्व.से पुनर्ताजकी तालिम र महिला स्वास्थ्य स्वयं सेविका दिवस तथा अन्य दिवस                                | २२५२२ | राजस्व बाँडफाँड — स्थानीय      | ३,००,०००.००  |

|      |               |   |       |                               |              |
|------|---------------|---|-------|-------------------------------|--------------|
| १०९८ | ४७७.२१.१.१०४१ | समुदायमा आधारित ग्रामिण अल्ट्रासाउण्ड कार्यक्रम   | २२५२२ | राजस्व बाँडफाँड — स्थानीय     | ५,००,०००.००  |
| १०९९ | ४७७.२१.१.१०४० | गर्भवती महिलालाई निःशुल्क क्याल्सियम वितरण  | २२५२२ | आन्तरिक श्रोत                 | ५,००,०००.००  |
| ११०० | ४७७.२१.१.१०३३ | श्वास्थ्य सामाग्री खरिद   | २२५२२ | राजस्व बाँडफाँड — स्थानीय     | २०,००,०००.०० |
| ११०१ | ४७७.२१.१.१०३४ | नगर स्तरिय प्रयोगशालाको लागि प्रयोगशाला रिएजेन्ट खरिद   | २२५२२ | आन्तरिक श्रोत                 | ५,००,०००.००  |
| ११०२ | ४७७.२१.१.१०४३ | मनोपरामर्श सेवा तथा मानसिक स्वास्थ्य तथा औषधी खरिद  | २२५२२ | आन्तरिक श्रोत                 | ५,००,०००.००  |
| ११०३ | ४७७.२१.१.१०४७ | औषधिजन्य फोहर व्यवस्थापन  | २२५२२ | राजस्व बाँडफाँड — स्थानीय     | ३,००,०००.००  |
| ११०४ | ४७७.२१.१.१०४६ | HPV\DNA शिविरबाट पत्ता लागेका पोजेटिभ केसहरु उपचार र व्यवस्थापन   | २२५२२ | राजस्व बाँडफाँड — स्थानीय     | ३,००,०००.००  |
| ११०५ | ४७७.२१.१.१०३० | क्षयरोग मुक्त अभियान संचालन कार्यक्रम   | २२५२२ | राजस्व बाँडफाँड — स्थानीय     | ४,००,०००.००  |
| ११०६ | ४७७.२१.१.१०५० | राष्ट्रिय भिटामिन ए तथा बालभिता वितरण कार्यक्रम संचालन र अनुगमन   | २२५२२ | आन्तरिक श्रोत                 | २,५०,०००.००  |
| ११०७ | ४७७.२१.१.१०२५ | गर्भवति तथा सुत्केरी पोषण कार्यक्रम   | २२५२२ | आन्तरिक श्रोत                 | ११,५०,०००.०० |
| ११०८ | ४७७.२१.१.१०४८ | स्वास्थ्य संस्था संचालन तथा सुदृढिकरण कार्यक्रम\ न्युनतम सेवा मापदण्ड( प्रा.स्वा.केन्द्र, (२०००००*२) स्वास्थ्य चौकी, आधारभुत स्वास्थ्य केन्द्र (१०००००*१२) र नगर स्वास्थ्यकेन्द्र (५००००*४) MSS समिक्षा तथा डाटा भेरिफिकेशन नगरबाट २००००० | २२५२२ | आन्तरिक श्रोत                 | २०,००,०००.०० |
| ११०९ | ४७७.२१.१.१०४२ | नर्सिङ कर्मचारीहरुलाई MNH Update कार्यक्रम  | २२५२२ | राजस्व बाँडफाँड — स्थानीय     | २,००,०००.००  |
| १११० | ४७७.२१.१.१०४५ | स्वास्थ्य विमा संचालन भएका संस्थाहरुको लागि फार्मैसी संचालन   | २२५२२ | आन्तरिक श्रोत                 | ५,००,०००.००  |
| ११११ | ४७७.२१.१.१०२८ | निःशुल्क डायलासिस सेवा सञ्चालन  | २२५२२ | राजस्व बाँडफाँड - संघीय सरकार | ५,००,०००.००  |
| १११२ | ४७७.२१.१.१०५१ | स्वास्थ्य संस्थागत सुत्केरीलाई पोषण भत्ता रु.२०००/- का दरले   | २२५२२ | आन्तरिक श्रोत                 | ३,००,०००.००  |
| १११३ | ४७७.२१.१.१०३५ | मासिक प्रगति समीक्षा बैठक तथा डाटा भेरिफिकेशन कार्यक्रम   | २२५२९ | राजस्व बाँडफाँड — स्थानीय     | ३,००,०००.००  |
| १११४ | ४७७.२१.१.१०३९ | नगर स्वास्थ्य क्लिनिक व्यवस्थापन चापाखर्क र छोटीडाँडा   | २२५२९ | राजस्व बाँडफाँड — स्थानीय     | ६,००,०००.००  |

|   |               |  |       |                           |              |
|---|---------------|--|-------|---------------------------|--------------|
| १११५  | ४७७.२१.१.१०५२ | प्रा.स्वा.केन्द्र, हे.पो., नीजी अस्पताल, नर्सिङ होम, पोलीक्लिनिक, निदान केन्द्र र औषधी पसल दर्ता, नविकरण तथा नियमन प्रशासनीक खर्च                                  | २२७११ | राजस्व बाँडफाँड — स्थानीय | २,००,०००.००  |
| १११६  | ४७७.२१.१.१०२७ | स्वास्थ्य संस्थाहरुमा औषधी दुवानी खर्च   | २२७११ | राजस्व बाँडफाँड — स्थानीय | २,००,०००.००  |
| १११७  | ४७७.२१.१.१०२२ | प्रा.स्वा.केन्द्र (६००००*२), स्वास्थ्य चौकी र आधारभुत स्वास्थ्य केन्द्र (१००००* १२) र नगर स्वास्थ्य क्लिनिकहरु (५०००*४) को लागि कार्यालय संचालन तथा प्रशासनीक खर्च | २२७११ | राजस्व बाँडफाँड — स्थानीय | २,६०,०००.००  |
| १११८  | ४७७.२१.१.१०२३ | स्वास्थ्य संस्थाहरुबाट निःशुल्क वितरणको लागि अत्यावश्यक औषधी खरिद  | २७२१३ | आन्तरिक श्रोत             | ४०,००,०००.०० |
| १११९  | ४७७.२१.१.१०२४ | जेष्ठनागरिक, एकल महिला र दलित समुदायका लागि आँखा सर्जरीका लागि अनुदान  | २७२१९ | आन्तरिक श्रोत             | १०,००,०००.०० |
| ११२०  | ४७७.२१.१.१०५३ | बाडेगाउँ प्रा.स्वा.के मा प्लासेन्टा पिट निर्माण तथा स्तरोन्नती र सामान खरिद  | ३११२२ | राजस्व बाँडफाँड — स्थानीय | २,००,०००.००  |
| ११२१  | ४७७.२१.१.१०५४ | स्वास्थ्य चौकी, प्रा. स्वा.के, आ.स्वा.के, नगर स्वास्थ्य क्लिनिकहरुको लागि अत्यावश्यक औजार तथा उपकरण खरिद   | ३११२२ | आन्तरिक श्रोत             | ३०,००,०००.०० |
| ११२२  | ४७७.२१.१.१०५५ | नगरस्तरीय प्रयोगशाला तथा ILR भएका संस्थाहरुमा Power Backup को व्यवस्थापन   | ३११२२ | आन्तरिक श्रोत             | ३,००,०००.००  |
| <b>८०३३४४०१३०३ गोदावरी नगरपालिका- कृषि शाखा</b> |               |  |       |                           |              |
| ११२३  | ४७७.२१.१.११०० | विषयगत कृषक स्तर तालिम ३ दिने  | २२५१२ | राजस्व बाँडफाँड — स्थानीय | २,७०,०००.००  |
| ११२४  | ४७७.२१.१.११०३ | सामुदायिक विद्यालयमा कृषि शिक्षा सिकाइ कार्यक्रम   | २२५१२ | राजस्व बाँडफाँड — स्थानीय | ३,००,०००.००  |
| ११२५  | ४७७.२१.१.११०६ | कृषि सम्बन्धि सरोकारवालहरुसंग समन्वयात्मक बैठक   | २२५२२ | राजस्व बाँडफाँड — स्थानीय | १,१०,०००.००  |
| ११२६  | ४७७.२१.१.११०२ | माटो परीक्षण गरि कृषि चुन वितरण कार्यक्रम  | २२५२२ | आन्तरिक श्रोत             | ७,२०,०००.००  |
| ११२७  | ४७७.२१.१.१०९८ | मौरीपालन प्रवर्धन कार्यक्रम  | २२५२२ | राजस्व बाँडफाँड — स्थानीय | ४,००,०००.००  |
| ११२८  | ४७७.२१.१.११०५ | वीउ उत्पादक समुह प्रवर्धन कार्यक्रम वडा ४  | २२५२२ | राजस्व बाँडफाँड — स्थानीय | १,८०,०००.००  |
| ११२९  | ४७७.२१.१.१०९६ | आइ पि एम कृषक पाठशाला सञ्चालन  | २२५२२ | राजस्व बाँडफाँड — स्थानीय | १,६०,०००.००  |

|   |               |  |       |                               |              |
|---|---------------|--|-------|-------------------------------|--------------|
| ११३०  | ४७७.२१.१.१०९७ | जैविक विषादी तथा शुष्म खाद्यतत्व वितरण   | २२५२२ | राजस्व बाँडफाँड — स्थानीय     | ३,००,०००.००  |
| ११३१  | ४७७.२१.१.१०९२ | व्यावसायिक तरकारी खेति प्रवर्धन कार्यक्रम  | २२५२२ | राजस्व बाँडफाँड — स्थानीय     | ७,००,०००.००  |
| ११३२  | ४७७.२१.१.११०७ | च्याउ खेति प्रवर्धन कार्यक्रम  | २२५२२ | आन्तरिक श्रोत                 | ७,००,०००.००  |
| ११३३  | ४७७.२१.१.११०८ | प्राङ्गारिक मल प्रवर्धन कार्यक्रम  | २२५२२ | राजस्व बाँडफाँड — स्थानीय     | ४,००,०००.००  |
| ११३४  | ४७७.२१.१.११०४ | खाद्यन्न वाली बीउविजन वितरण ५० प्रतिशत अनुदानमा  | २२५२२ | आन्तरिक श्रोत                 | ४,००,०००.००  |
| ११३५  | ४७७.२१.१.१०९५ | आकस्मिक तथा मागमा आधारित कृषि कार्यक्रम  | २२५२२ | आन्तरिक श्रोत                 | ५,००,०००.००  |
| ११३६  | ४७७.२१.१.१०९९ | वाली उपचार शिविर   | २२५२२ | राजस्व बाँडफाँड — स्थानीय     | २,६०,०००.००  |
| ११३७  | ४७७.२१.१.११०१ | कृषि व्यवसायीका लागि प्लाष्टिक सिट वितरण   | २२५२२ | आन्तरिक श्रोत                 | ५,००,०००.००  |
| ११३८  | ४७७.२१.१.११०९ | त्रिभिन्न कृषि दिवसहरु मनाउने  | २२५२९ | राजस्व बाँडफाँड — स्थानीय     | १,५०,०००.००  |
| ११३९  | ४७७.२१.१.१०९४ | अनुगमन तथा रिपोर्टिङ   | २२६११ | राजस्व बाँडफाँड — स्थानीय     | १,५०,०००.००  |
| ११४०  | ४७७.२१.१.१०९३ | कार्यक्रम सञ्चालन, ढुवानी तथा विविध खर्च   | २२७११ | राजस्व बाँडफाँड — स्थानीय     | २,००,०००.००  |
| ११४१  | ४७७.२१.१.११११ | लागत साझेदारीमा कृषि मेशिनरी औजार वितरण  | ३११२२ | आन्तरिक श्रोत                 | १०,००,०००.०० |
| ११४२  | ४७७.२१.१.१११० | कृषि शाखामा आवश्यक कृषि सामग्री औजार उपकरण खरिद  | ३११२२ | राजस्व बाँडफाँड - संघीय सरकार | १,००,०००.००  |
| <b>८०३३४४०१३०५ गोदावरी नगरपालिका - सहकारी तथा उद्योग शाखा</b> |               |  |       |                               |              |
| ११४३  | ४७७.२१.१.११३९ | सहकारी दर्पण पुस्तक प्रकाशन  | २२३१५ | राजस्व बाँडफाँड — स्थानीय     | १,००,०००.००  |
| ११४४  | ४७७.२१.१.११३८ | सहकारी व्यवस्थापन तालिम ।  | २२५१२ | राजस्व बाँडफाँड — स्थानीय     | २,००,०००.००  |
| ११४५  | ४७७.२१.१.११४५ | उद्योग व्यवसायको तथ्याङ्क संकलन र प्रोफाइल निर्माण   | २२५२२ | राजस्व बाँडफाँड — स्थानीय     | ५,००,०००.००  |
| ११४६  | ४७७.२१.१.११३७ | उद्योग व्यवसाय प्रवर्धन कार्यक्रम  | २२५२२ | राजस्व बाँडफाँड — स्थानीय     | ३,००,०००.००  |
| ११४७  | ४७७.२१.१.११४६ | व्यवसाय दर्ता नविकरण सम्बन्धी प्रचार प्रसार कार्यक्रम  | २२५२२ | राजस्व बाँडफाँड — स्थानीय     | १,००,०००.००  |
| ११४८  | ४७७.२१.१.११४७ | सम्पत्ति सुद्वीकरण सम्बन्धी अभिमूखीकरण कार्यक्रम ।   | २२५२२ | राजस्व बाँडफाँड — स्थानीय     | १,००,०००.००  |
| ११४९  | ४७७.२१.१.११४४ | सहकारी शिक्षा  | २२५२२ | राजस्व बाँडफाँड — स्थानीय     | ३,००,०००.००  |
| ११५०  | ४७७.२१.१.११४२ | वायर सेलर मिट कार्यक्रम  | २२५२२ | राजस्व बाँडफाँड - संघीय सरकार | २,००,०००.००  |
| ११५१  | ४७७.२१.१.११४१ | सहकारी दिवस कार्यक्रम  | २२५२२ | आन्तरिक श्रोत                 | १,५०,०००.००  |
| ११५२  | ४७७.२१.१.११४३ | सहकारी संस्थाहरुको लागि व्यवस्थापन सूचना प्रणाली (Copomis) तथा goAML सम्बन्धी अभिमूखीकरण कार्यक्रम | २२५२२ | राजस्व बाँडफाँड — स्थानीय     | १,५०,०००.००  |

|   |               |   |       |                           |              |
|---|---------------|---|-------|---------------------------|--------------|
| ११५३  | ४७७.२१.१.११४० | विविध   | २२७११ | राजस्व बाँडफाँड — स्थानीय | ५०,०००.००    |
| <b>८०३३४४०१३०६ गोदावरी नगरपालिका - पशु पन्ध्री सेवा शाखा</b>          |               |   |       |                           |              |
| ११५४  | ४७७.२१.१.११६३ | एक गाउँ एक प्राविधिक तलब भत्ता                | २२४१३ | राजस्व बाँडफाँड — स्थानीय | २,७०,०००.००  |
| ११५५  | ४७७.२१.१.११६५ | पशु सेवा शाखासँग सम्बन्धित अन्तरक्रिया गोष्ठी | २२५१२ | राजस्व बाँडफाँड — स्थानीय | ७०,०००.००    |
| ११५६  | ४७७.२१.१.११६१ | जनचेतनामूलक प्रचार सामग्री                    | २२५१२ | राजस्व बाँडफाँड — स्थानीय | ७५,०००.००    |
| ११५७  | ४७७.२१.१.११५० | जुनोटिक रोग बारे स्कुल शिक्षा कार्यक्रम       | २२५१२ | राजस्व बाँडफाँड — स्थानीय | ६०,०००.००    |
| ११५८  | ४७७.२१.१.११५५ | थोरे तथा कोरली हुर्काउने कार्यक्रम            | २२५२२ | राजस्व बाँडफाँड — स्थानीय | २०,००,०००.०० |
| ११५९  | ४७७.२१.१.११५६ | विपद व्यवस्थापन                               | २२५२२ | राजस्व बाँडफाँड — स्थानीय | ७५,०००.००    |
| ११६०  | ४७७.२१.१.११६७ | लागत साझेदारीमा काउन्सलर वितरण                | २२५२२ | आन्तरिक श्रोत             | ५,००,०००.००  |
| ११६१  | ४७७.२१.१.११५१ | भ्याक्सिनेटरलाई पारिश्रमिक कार्यक्रम          | २२५२२ | राजस्व बाँडफाँड — स्थानीय | ४,३०,०००.००  |
| ११६२  | ४७७.२१.१.११४८ | लागत साझेदारीमा च्याफकटर वितरण                | २२५२२ | आन्तरिक श्रोत             | ५,००,०००.००  |
| ११६३  | ४७७.२१.१.११५८ | घाँसको बिउ तथा बेर्ना वितरण                   | २२५२२ | आन्तरिक श्रोत             | ३,२०,०००.००  |
| ११६४  | ४७७.२१.१.११६२ | महामारी जन्य रोग नियन्त्रण तथा सर्भिलेन्स     | २२५२२ | राजस्व बाँडफाँड — स्थानीय | १,३०,०००.००  |
| ११६५  | ४७७.२१.१.११५३ | सामुदायिक कुकुर बन्ध्याकरण कार्यक्रम          | २२५२२ | राजस्व बाँडफाँड — स्थानीय | ५,००,०००.००  |
| ११६६  | ४७७.२१.१.११६४ | रेबिज नियन्त्रण कार्यक्रम                     | २२५२२ | आन्तरिक श्रोत             | ३,००,०००.००  |
| ११६७  | ४७७.२१.१.११५४ | कृत्रिम गर्भाधान सञ्चालन                      | २२५२२ | आन्तरिक श्रोत             | १,२०,०००.००  |
| ११६८  | ४७७.२१.१.११५२ | पशु स्वास्थ्य शिविर सञ्चालन कार्यक्रम- १ पटक  | २२५२२ | राजस्व बाँडफाँड — स्थानीय | १,९०,०००.००  |
| ११६९  | ४७७.२१.१.११६० | संक्रामक रोग विरुद्ध खोप तथा खोप सामग्री खरिद | २२५२२ | आन्तरिक श्रोत             | ६,००,०००.००  |
| ११७०  | ४७७.२१.१.११४९ | पशु सेवा सम्बन्धी विभिन्न बैठक                | २२५२९ | आन्तरिक श्रोत             | १,००,०००.००  |
| ११७१  | ४७७.२१.१.११५७ | कार्यक्रम सञ्चालन, अनुगमन र रिपोर्टिङ         | २२६११ | राजस्व बाँडफाँड — स्थानीय | १,००,०००.००  |
| ११७२  | ४७७.२१.१.११६६ | सामग्री ढुवानी, मर्मत र विविध खर्च            | २२७११ | राजस्व बाँडफाँड — स्थानीय | १,८०,०००.००  |
| ११७३  | ४७७.२१.१.११५९ | अत्यावश्यक औषधि खरिद                          | २७२१३ | आन्तरिक श्रोत             | ६,३०,०००.००  |
| ११७४  | ४७७.२१.१.११६९ | अत्यावश्यक सामान तथा औजार खरिद                | ३११२२ | राजस्व बाँडफाँड — स्थानीय | २,५०,०००.००  |
| ११७५  | ४७७.२१.१.११६८ | काउ लिफ्टिङ मेशिन खरिद                        | ३११२२ | राजस्व बाँडफाँड — स्थानीय | १,००,०००.००  |
| <b>८०३३४४०१३०७ गोदावरी नगरपालिका - महिला तथा बालबालिका विकास शाखा</b> |               |   |       |                           |              |

|      |               |  |       |                                |             |
|------|---------------|--|-------|--------------------------------|-------------|
| ११७६ | ४७७.२१.१.१२०७ | बालमैत्री स्थानीय शासन प्रवर्द्धन तथा प्रचार प्रसारका लागि Flex Print , ब्रोसर, पम्प्लेट छपाइ तथा वितरण*                               | २२३१५ | राजस्व बाँडफाँड — स्थानीय      | ३,५०,०००.०० |
| ११७७ | ४७७.२१.१.११९७ | बाल क्लव सञ्चाल दर्ताका लागि निवेदन, प्रमाण पत्र, दर्ता रजिष्टर छपाई*  | २२३१५ | राजस्व बाँडफाँड — स्थानीय      | ५०,०००.००   |
| ११७८ | ४७७.२१.१.११७८ | अपाङ्गता भएका व्यक्तिहरुको अधिकार र परिचय पत्र सम्बन्धी फ्लेक्स प्रिन्ट र होडिड बोर्ड  | २२३१५ | राजस्व बाँडफाँड — स्थानीय      | १,५०,०००.०० |
| ११७९ | ४७७.२१.१.११९० | महिला समुह समिति सहकारी संस्थाका अध्यक्ष र पदाधिकारी बीच चौमासिक अन्तरक्रिया   | २२५१२ | राजस्व बाँडफाँड — स्थानीय      | ८०,०००.००   |
| ११८० | ४७७.२१.१.११७४ | (ङ) प्रहरीहरूसँग बालमैत्री सम्बन्धी कार्यशाला गोष्ठी*  | २२५१२ | राजस्व बाँडफाँड — स्थानीय      | ३५,०००.००   |
| ११८१ | ४७७.२१.१.१२१४ | विशेष संरक्षणको आवश्यकता भएका बालबालिकाको स्याहार तथा घटना व्यवस्थापन सम्बन्धी तालिम   | २२५१२ | राजस्व बाँडफाँड - प्रदेश सरकार | १,८०,०००.०० |
| ११८२ | ४७७.२१.१.११८८ | (घ) संचार कर्मीहरुलाई १।१ दिन बालमैत्री स्थानीय शासन कार्यान्वयन,घोषणा र दिगोपनामा भूमिका सम्बन्धी अन्तरकृया (नगरपालिका स्तरीय) गर्ने* | २२५१२ | राजस्व बाँडफाँड — स्थानीय      | ३०,०००.००   |
| ११८३ | ४७७.२१.१.११८५ | स्थानीय संघसंस्थाहरूसँग समन्वय अन्तरक्रिया तथा छलफल कार्यक्रम  | २२५१२ | राजस्व बाँडफाँड — स्थानीय      | ५०,०००.००   |
| ११८४ | ४७७.२१.१.१२०५ | (ख) स्वास्थ्य चौकी इन्चार्ज महिला स्वास्थ्य स्वयम सेविका, स्वास्थ्यकर्मीसँग समीक्षा तथा अभिमुखिकरण*                                    | २२५१२ | राजस्व बाँडफाँड — स्थानीय      | ७०,०००.००   |
| ११८५ | ४७७.२१.१.१२०८ | अन्तर्राष्ट्रिय बाल अधिकार दिवस नोभेम्बर २० को अवसरमा विभिन्न सचेतनामूलक कार्यक्रम संचालन  | २२५१२ | राजस्व बाँडफाँड — स्थानीय      | ५०,०००.००   |
| ११८६ | ४७७.२१.१.१२११ | धूम्रपान मद्यपान आदिजस्ता लागू औषध प्रयोग निवारण सम्बन्धी विषयमा आमचेतनामूलक कार्यक्रम*  | २२५१२ | राजस्व बाँडफाँड — स्थानीय      | ४,२०,०००.०० |
| ११८७ | ४७७.२१.१.१२१५ | नगर तथा वडाको बाल संजालहरुलाई बालमैत्री स्थानीय शासनको क्षमता विकास सम्बन्धी प्रशिक्षण दिने*   | २२५१२ | राजस्व बाँडफाँड — स्थानीय      | ६०,०००.००   |
| ११८८ | ४७७.२१.१.११७५ | (क) विद्यालयका सम्पर्क शिक्षकलाई अभिमुखिकरण*   | २२५१२ | राजस्व बाँडफाँड — स्थानीय      | १,००,०००.०० |
| ११८९ | ४७७.२१.१.११७६ | (च) प्राविधिकहरुलाई पुनर्ताजगीकरण तालिम*   | २२५१२ | राजस्व बाँडफाँड — स्थानीय      | ३०,०००.००   |
| ११९० | ४७७.२१.१.११९५ | महिला कानुनी अधिकार तालिम २ दिने ४ समुहलाई   | २२५१२ | राजस्व बाँडफाँड — स्थानीय      | २,००,०००.०० |



|      |               |  |       |                           |              |
|------|---------------|--|-------|---------------------------|--------------|
| ११९१ | ४७७.२१.१.१२१२ | सहजकर्ता र सम्पर्क व्यक्तिलाई क्षमता विकास तालिम दिने (२ दिने)   | २२५१२ | राजस्व बाँडफाँड — स्थानीय | ८०,०००.००    |
| ११९२ | ४७७.२१.१.११७० | (ग) संघ सस्था, गौ.स.स., टोल विकास समिति, सहकारी, बालगृह, युवाक्लबका प्रतिनिधिरूलाई अभिमुखिकरण  | २२५१२ | राजस्व बाँडफाँड — स्थानीय | ७०,०००.००    |
| ११९३ | ४७७.२१.१.११९८ | लैंगिक समानता र सामाजिक समावेशीकरण परीक्षण GESI Audit  | २२५२२ | राजस्व बाँडफाँड — स्थानीय | ३,५०,०००.००  |
| ११९४ | ४७७.२१.१.११९१ | दुर्व्यसन तथा कुलतमा फसेका बालबालिकाको पुनर्स्थापनाका लागि कार्यविधि, बालसमूह तथा बाल संजालको विधान र बालश्रम तथा बालविवाह निवारण सम्बन्धी कार्यविधि तयारी | २२५२२ | राजस्व बाँडफाँड — स्थानीय | ५०,०००.००    |
| ११९५ | ४७७.२१.१.११८७ | सूचक मापन सम्बन्धी वडास्तरीय कार्यक्रम   | २२५२२ | राजस्व बाँडफाँड — स्थानीय | २,१०,०००.००  |
| ११९६ | ४७७.२१.१.११७३ | वडागतरुपमा बालक्लब सञ्चालन गठन/ पुनर्गठन तथा परिचालन   | २२५२२ | राजस्व बाँडफाँड — स्थानीय | २,००,०००.००  |
| ११९७ | ४७७.२१.१.१२०९ | बालश्रम विरुद्ध विश्व दिवस जुन १२  | २२५२२ | राजस्व बाँडफाँड — स्थानीय | ५०,०००.००    |
| ११९८ | ४७७.२१.१.११७१ | बाल सहभागितामूलक सिर्जनशिल प्रवर्द्धन कार्यक्रम (दिवसीय कार्यक्रमका रूपमा)   | २२५२२ | राजस्व बाँडफाँड — स्थानीय | १,२०,०००.००  |
| ११९९ | ४७७.२१.१.१२०२ | अन्तर्राष्ट्रिय लैंगिक हिंसा विरुद्धको १६ दिने अभियान (Nov 25-Dec 10)  | २२५२२ | राजस्व बाँडफाँड — स्थानीय | ५०,०००.००    |
| १२०० | ४७७.२१.१.११८३ | बालविवाह तथा निकृष्ट बालश्रम मुक्त वडा घोषणा गर्ने   | २२५२२ | राजस्व बाँडफाँड — स्थानीय | २,४५,०००.००  |
| १२०१ | ४७७.२१.१.११८२ | राष्ट्रिय महिला अधिकार दिवस (जेष्ठ १६)   | २२५२२ | राजस्व बाँडफाँड — स्थानीय | ५०,०००.००    |
| १२०२ | ४७७.२१.१.११७२ | अन्तर्राष्ट्रिय अपाङ्गता दिवस (Dec 3)  | २२५२२ | राजस्व बाँडफाँड — स्थानीय | ५०,०००.००    |
| १२०३ | ४७७.२१.१.११८६ | राष्ट्रिय बाल दिवस भाद्र २९  | २२५२२ | आन्तरिक श्रोत             | १,००,०००.००  |
| १२०४ | ४७७.२१.१.११९३ | जेष्ठ नागरिक राष्ट्रिय दिवस  | २२५२२ | राजस्व बाँडफाँड — स्थानीय | ५०,०००.००    |
| १२०५ | ४७७.२१.१.१२०३ | विद्यालयमा सचेतना बोर्ड, किराना तथा खुद्रा पसलमा सावधान बोर्ड, बालविवाह, निकृष्ट बालश्रमबारे घरघरमा पत्राचार, सूचना, सन्देश प्रवाह आदि                     | २२५२२ | राजस्व बाँडफाँड — स्थानीय | ८०,०००.००    |
| १२०६ | ४७७.२१.१.१२०४ | प्राविधिक विकास तथा विस्तार साझेदारी खर्च  | २२५२२ | राजस्व बाँडफाँड — स्थानीय | १४,००,०००.०० |
| १२०७ | ४७७.२१.१.१२०६ | अपाङ्गता पुनर्स्थापना केन्द्र साझेदारी कार्यक्रम/अनुदान  | २२५२२ | राजस्व बाँडफाँड — स्थानीय | ३,००,०००.००  |

|  |               |  |       |                           |             |
|--|---------------|--|-------|---------------------------|-------------|
| १२०८   | ४७७.२१.१.११९९ | बालबालिकाको स्थिति प्रतिवेदन तथा बालबालिकाको वस्तुगत विवरण प्रकाशन गर्ने   | २२५२२ | राजस्व बाँडफाँड — स्थानीय | २,००,०००.०० |
| १२०९   | ४७७.२१.१.१२१० | नगरस्तरमा बालभेला गर्ने  | २२५२२ | राजस्व बाँडफाँड — स्थानीय | ५०,०००.००   |
| १२१०   | ४७७.२१.१.११९६ | विद्यालयमा बालअधिकार शिक्षा सम्बन्धी प्रहरी समुदाय साझेदारी कार्यक्रम  | २२५२२ | राजस्व बाँडफाँड — स्थानीय | ५,००,०००.०० |
| १२११   | ४७७.२१.१.१२१३ | जेष्ठ नागरिकहरुको संरक्षण तथा दुर्व्यवहार सम्बन्धी कानुनी व्यवस्थाका बारेमा सचेतनामुलक कार्यक्रम                 | २२५२२ | राजस्व बाँडफाँड — स्थानीय | १,५०,०००.०० |
| १२१२   | ४७७.२१.१.१२०० | वडा बालमैत्री सम्पर्क व्यक्ति Focal Person लाई प्रोत्साहन खर्च (सार्वजनिक विदाको दिन समेत काम गर्नुपर्ने भएकोले) | २२५२९ | आन्तरिक श्रोत             | ४,२०,०००.०० |
| १२१३   | ४७७.२१.१.११७७ | नगर बालक्लब सञ्चाल बैठक  | २२५२९ | राजस्व बाँडफाँड — स्थानीय | ५०,०००.००   |
| १२१४   | ४७७.२१.१.११८४ | अपाङ्गता समन्वय समितिको बैठक(अपाङ्गता परिचय पत्र वितरण) संचालन   | २२५२९ | राजस्व बाँडफाँड — स्थानीय | १,५०,०००.०० |
| १२१५   | ४७७.२१.१.१२०१ | बालगृहको अद्यावधिक प्रतिवेदनका बारेका छलफल तथा कार्यशाला गोष्ठी  | २२५२९ | राजस्व बाँडफाँड — स्थानीय | ४०,०००.००   |
| १२१६   | ४७७.२१.१.११९४ | बालमैत्री स्थानीय शासन नगर समिति र बालमैत्री स्थानीय शासन कार्यान्वयन सहजिकरण समिति बैठक                         | २२५२९ | राजस्व बाँडफाँड — स्थानीय | १,००,०००.०० |
| १२१७   | ४७७.२१.१.११८९ | बालक्लब सहजकर्ताहरुलाई सञ्चार, यातायात, सामान्य खाजा वापत (१५० जना)  | २२५२९ | आन्तरिक श्रोत             | ३,००,०००.०० |
| १२१८   | ४७७.२१.१.११८० | नगर बाल अधिकार समितिको बैठक  | २२५२९ | राजस्व बाँडफाँड — स्थानीय | १,५०,०००.०० |
| १२१९   | ४७७.२१.१.११९२ | वडा सचिव र स्वास्थ्य चौकी प्रमुखहरूसँग चौमासिक बैठक  | २२५२९ | राजस्व बाँडफाँड — स्थानीय | ४५,०००.००   |
| १२२०   | ४७७.२१.१.११७९ | फोकल पर्सनसँग द्वैमासिक बैठक   | २२५२९ | राजस्व बाँडफाँड — स्थानीय | ६०,०००.००   |
| १२२१   | ४७७.२१.१.११८१ | बालगृहको विवरण अद्यावधिक तथा वस्तुस्थिति स्थलगत अनुगमन/निरीक्षण  | २२६११ | राजस्व बाँडफाँड — स्थानीय | १,००,०००.०० |
| <b>८०३३४४०१३०९ गोदावरी नगरपालिका - वन,वातावरण तथा फोहरमैला व्य. शाखा</b> |               |  |       |                           |             |
| १२२२   | ४७७.२१.१.१२५० | नगरपालिका नगर प्रहरी तथा वन उपभोक्ता समितिहरुलाई वन डढेलो नियन्त्रण सम्बन्धी ३ दिने तालिम                        | २२५१२ | राजस्व बाँडफाँड — स्थानीय | १,५०,०००.०० |

|  |               |   |       |                               |             |
|--|---------------|---|-------|-------------------------------|-------------|
| १२२३   | ४७७.२१.१.१२५१ | सामुदायिक, संस्थागत विद्यालयमा वातावरणमैत्री, बालमैत्री जलवायु परिवर्तन, फोहर व्यवस्थापन सम्बन्धी १ दिने अभिमुखीकरण | २२५१२ | राजस्व बाँडफाँड — स्थानीय     | १,००,०००.०० |
| १२२४   | ४७७.२१.१.१२४८ | प्रत्येक वडाका खानेपानी तथा सरसफाइ उपभोक्ता समितिहरूमा खानेपानी सुरक्षा योजना तालिम                                 | २२५१२ | राजस्व बाँडफाँड — स्थानीय     | ४,००,०००.०० |
| १२२५   | ४७७.२१.१.१२४९ | विद्यालय ECO क्लब गठन गर्ने   | २२५२२ | राजस्व बाँडफाँड — स्थानीय     | ७०,०००.००   |
| १२२६   | ४७७.२१.१.१२४५ | भागवान सामुदायिक बन उपभोक्ता समूहको वृक्षारोपण कार्यक्रम  | २२५२२ | नेपाल सरकार - समानिकरण अनुदान | ५०,०००.००   |
| १२२७   | ४७७.२१.१.१२४१ | फोहर व्यवस्थापनका लागि सार्वजनिक स्थलहरूमा Dustbin जडान   | २२५२२ | आन्तरिक श्रोत                 | ६,००,०००.०० |
| १२२८   | ४७७.२१.१.१२४४ | आगलागी, बाढी, पहिरो जस्ता विपद जोखिम न्यूनीकरणका लागि सामग्री खरिद  | २२५२२ | आन्तरिक श्रोत                 | ५,००,०००.०० |
| १२२९   | ४७७.२१.१.१२४२ | विश्व पानि दिवस, २०८१   | २२५२२ | राजस्व बाँडफाँड — स्थानीय     | ५०,०००.००   |
| १२३०   | ४७७.२१.१.१२४७ | समुदाय, सरोकारवालाहरूको सहकार्यमा कार्ययोजना बनाई गोदावरी नगरपालिकाको नदि, खोला, पोखरीहरूको सरसफाइ कार्यक्रम        | २२५२२ | राजस्व बाँडफाँड — स्थानीय     | १,८०,०००.०० |
| १२३१   | ४७७.२१.१.१२५२ | विपद पूर्व तयारी तथा प्रतिकार्य योजना   | २२५२२ | राजस्व बाँडफाँड — स्थानीय     | १,००,०००.०० |
| १२३२   | ४७७.२१.१.१२४३ | लेले खानेपानी तथा सरसफाइ उपभोक्ता समितिमा व्यवसायिक योजना तथा सम्पति व्यवस्थापन योजना निर्माण                       | २२५२२ | राजस्व बाँडफाँड — स्थानीय     | १,५०,०००.०० |
| १२३३   | ४७७.२१.१.१२४६ | विश्व वातावरण दिवस, जुन् ५, २०८२  | २२५२२ | राजस्व बाँडफाँड — स्थानीय     | ५०,०००.००   |
| १२३४   | ४७७.२१.१.१२५३ | खानेपानी गुणस्तर मापन प्रयोगशाला संचालन तथा क्षमता अभिवृद्धी कार्यक्रम  | २२५२९ | राजस्व बाँडफाँड — स्थानीय     | २,००,०००.०० |
| <b>८०३३४४०१३१० गोदावरी नगरपालिका - न्यायिक समिति</b> |               |   |       |                               |             |
| १२३५   | ४७७.२१.१.११२० | नगरपालिका विरुद्ध दर्ता भएका मुद्दाहरूको प्रतिरक्षा परामर्श सेवा  | २२४११ | राजस्व बाँडफाँड — स्थानीय     | ४,५०,०००.०० |
| १२३६   | ४७७.२१.१.११२१ | न्यायिक समितिमा कानूनी परामर्श सेवा   | २२४११ | राजस्व बाँडफाँड — स्थानीय     | २,००,०००.०० |
| १२३७   | ४७७.२१.१.१११३ | न्यायिक समिति तामेलदार व्यवस्थापन   | २२४१३ | आन्तरिक श्रोत                 | २,५०,०००.०० |

|  |               |  |       |                           |              |
|--|---------------|--|-------|---------------------------|--------------|
| १२३८   | ४७७.२१.१.१११६ | विद्यालयका बालबालिकासंग न्यायिक समिति  | २२५१२ | राजस्व बाँडफाँड — स्थानीय | २,५०,०००.००  |
| १२३९   | ४७७.२१.१.१११९ | लागत साझेदारीमा लागुऔषध दुर्व्यसनीको लागि मनोपरामर्श तालिम   | २२५१२ | राजस्व बाँडफाँड — स्थानीय | ३,००,०००.००  |
| १२४०   | ४७७.२१.१.११२२ | नगरपालिका भित्रका टोलविकास संस्थाहरूको संस्थागत सवलीकरण सम्बन्धि अभिमुखीकरण कार्यक्रम  | २२५१२ | राजस्व बाँडफाँड — स्थानीय | १,५०,०००.००  |
| १२४१   | ४७७.२१.१.११२५ | न्यायिक समितिको असल अभ्यास गरेका स्थानीय तहसंग अन्तरक्रिया कार्यक्रम   | २२५१२ | राजस्व बाँडफाँड — स्थानीय | ३,००,०००.००  |
| १२४२   | ४७७.२१.१.११२६ | नगरपालिकामा आवद्धता भएका संस्थाहरूको प्रगति समीक्षा तथा अन्तक्रिया कार्यक्रम   | २२५१२ | आन्तरिक श्रोत             | १,५०,०००.००  |
| १२४३   | ४७७.२१.१.१११५ | मेलमिलाप सम्बन्धी ४८ घण्टाको तालिम   | २२५१२ | राजस्व बाँडफाँड — स्थानीय | ५,००,०००.००  |
| १२४४   | ४७७.२१.१.१११८ | मिलापत्र गर्नेहरूका लागि सम्मान कार्यक्रम  | २२५२९ | राजस्व बाँडफाँड — स्थानीय | ७०,०००.००    |
| १२४५   | ४७७.२१.१.१११७ | सार्क स्तरीय ल गोष्ठी  | २२५२९ | राजस्व बाँडफाँड — स्थानीय | ४,००,०००.००  |
| १२४६   | ४७७.२१.१.१११२ | नगरपालिकाको मस्यौदा समितिबाट तयार भएको मस्यौदा माथि छलफल तथा विधान समितिको बैठक खर्च   | २२५२९ | आन्तरिक श्रोत             | २,००,०००.००  |
| १२४७   | ४७७.२१.१.११२४ | न्यायिक समितिको इजलास बैठक   | २२५२९ | आन्तरिक श्रोत             | २,५०,०००.००  |
| १२४८   | ४७७.२१.१.१११४ | संघ संस्थाहरूको अनुगमन   | २२६११ | आन्तरिक श्रोत             | १,५०,०००.००  |
| १२४९   | ४७७.२१.१.११२३ | नगरपालिका विरूद्ध दर्ता भएका मुद्दाहरूको बारेस खर्च  | २२७११ | आन्तरिक श्रोत             | १,००,०००.००  |
| <b>८०३३४४०१३१२ गोदावरी नगरपालिका- प्रशासन शाखा</b> |               |  |       |                           |              |
| १२५०   | ४७७.२१.१.१२२१ | सेवा र परामर्श   | २२४११ | आन्तरिक श्रोत             | १०,००,०००.०० |
| १२५१   | ४७७.२१.१.१२१९ | नगरपालिकामा कार्यरत कर्मचारीहरूको क्षमता विकास तालिम (सेवाग्राहीसँग गर्ने व्यवहार, योगा र ध्यान, कार्यक्रम सञ्चालन, कम्प्युटरको प्रयोग, कानुन कार्यविधिको प्रयोग तथा सार्वजनिक खरिद आदि) | २२५१२ | आन्तरिक श्रोत             | ३,००,०००.००  |
| १२५२   | ४७७.२१.१.१२२० | नगर प्रहरीको क्षमता विकास र बहुआयामिक विषयमा तालिम प्रदान  | २२५१२ | राजस्व बाँडफाँड — स्थानीय | ३,००,०००.००  |
| १२५३   | ४७७.२१.१.१२२२ | प्राविधिक कर्मचारीहरूका लागि क्षमता विकास तालिम (प्राविधिक इष्टिमेट तर्जुमा, सार्वजनिक खरीद, ऐन, कानुन र कार्यविधि तथा विषय क्षेत्रगत)   | २२५१२ | आन्तरिक श्रोत             | ३,००,०००.००  |

|  |               |   |       |                           |              |
|--|---------------|---|-------|---------------------------|--------------|
| १२५४   | ४७७.२१.१.१२१७ | लक्षित वर्गका युवाका लागि लोक सेवा तयारी कक्षा सञ्चालन नगरस्तर  | २२५२२ | राजस्व बाँडफाँड — स्थानीय | ६,००,०००.००  |
| १२५५   | ४७७.२१.१.१२१८ | सार्वजनिक सुनुवाइ तथा बुलेटिन प्रकाशन (३ पटक)   | २२५२२ | राजस्व बाँडफाँड — स्थानीय | ४,५०,०००.००  |
| १२५६   | ४७७.२१.१.१२१६ | नगरपालिकाको सरसफाई गर्ने कम्पनिलाई रकम भुक्तानी   | २२५२२ | आन्तरिक श्रोत             | १६,२८,०००.०० |
| <b>८०३३४४०१३१३ गोदावरी नगरपालिका- सूचना प्रविधि शाखा</b> |               |   |       |                           |              |
| १२५७   | ४७७.२१.१.११३० | क्यामेराका लागि सहायक सामग्री खरिद  | २२२२१ | राजस्व बाँडफाँड — स्थानीय | १,००,०००.००  |
| १२५८   | ४७७.२१.१.११३२ | ब्याकअप मर्मतसम्भार   | २२२२१ | राजस्व बाँडफाँड — स्थानीय | ३,००,०००.००  |
| १२५९   | ४७७.२१.१.११३१ | सम्पूर्ण भवन नेटवर्किङ मर्मतसम्भार  | २२२९१ | राजस्व बाँडफाँड — स्थानीय | ३,००,०००.००  |
| १२६०   | ४७७.२१.१.११२८ | सफ्टवेयर नवीकरण   | २२४१२ | राजस्व बाँडफाँड — स्थानीय | १,००,०००.००  |
| १२६१   | ४७७.२१.१.११२७ | कर्मचारीहरूको लागि आईसीटी प्रशिक्षण   | २२५१२ | राजस्व बाँडफाँड — स्थानीय | १,००,०००.००  |
| १२६२   | ४७७.२१.१.११२९ | कम्प्युटर सफ्टवेयर (MSWORD, भिडियो सम्पादक)   | २२५२२ | राजस्व बाँडफाँड — स्थानीय | ३,००,०००.००  |
| १२६३   | ४७७.२१.१.११३४ | भिडियोग्राफी र प्रकाशन वृत्त चित्र समेत   | २२५२२ | राजस्व बाँडफाँड — स्थानीय | ५,००,०००.००  |
| १२६४   | ४७७.२१.१.११३३ | इन्टरनेट जडान   | २२५२२ | राजस्व बाँडफाँड — स्थानीय | १,००,०००.००  |
| १२६५   | ४७७.२१.१.११३६ | प्रोग्रामिङ र भिडियो सम्पादनको लागि उच्च विशिष्ट उपकरण  | ३११२२ | राजस्व बाँडफाँड — स्थानीय | २,००,०००.००  |
| १२६६   | ४७७.२१.१.११३५ | ब्याट्री च्याक खरिद   | ३११२३ | राजस्व बाँडफाँड — स्थानीय | २,००,०००.००  |
| <b>८०३३४४०१३१४ गोदावरी नगरपालिका- पञ्जीकरण शाखा</b>      |               |   |       |                           |              |
| १२६७   | ४७७.२१.१.१२२५ | स्थानिय पञ्जिकाधिकारीहरूलाई सामाजिक सुरक्षा लाभग्राहीहरूको अनिवार्य रूपमा राष्ट्रिय परिचयपत्र र BIO Metric तालिम तथा घटना दर्ता सम्बन्धी जानकारी मुलक अन्तरक्रिया तालिम | २२५१२ | राजस्व बाँडफाँड — स्थानीय | १,००,०००.००  |
| १२६८   | ४७७.२१.१.१२२७ | घटना दर्ता सप्ताह कार्यक्रम   | २२५२२ | राजस्व बाँडफाँड — स्थानीय | १,००,०००.००  |
| १२६९   | ४७७.२१.१.१२२३ | बालमैत्री नगरपालिका घोषणा गर्न बाल संरक्षणको १५ नं बुदा बमोजिम ५ वर्ष मुनिका बालबालिकाको जन्म दर्ता गर्न घटना दर्ता शिविर कार्यक्रम                                     | २२५२२ | राजस्व बाँडफाँड — स्थानीय | १,५०,०००.००  |
| १२७०   | ४७७.२१.१.१२२६ | नेपाल सरकार महिला बाल बालिका जेष्ठ नागरिक मन्त्रालयको सामाजिक सुचना व्यवस्थापन प्रणाली सबै  | २२५२२ | राजस्व बाँडफाँड — स्थानीय | ५,००,०००.००  |

|  |               |  |       |                           |              |
|--|---------------|--|-------|---------------------------|--------------|
|  |               | वडामा लागु गर्न (पुरानो परिचयपत्रको अभिलेख सबै प्रणालीमा अनलाइन सुरक्षित गर्नु )   |       |                           |              |
| १२७१   | ४७७.२१.१.१२२४ | सामाजिक सुरक्षा भत्ता (जेष्ठ नागरिक र पूर्ण अपाङ्ग) का लाभग्राहीहरू स्वयम उपस्थित हुन नसकेमा भत्ता वितरणका लागि आवश्यक यातायात | २२५२९ | राजस्व बाँडफाँड — स्थानीय | १,००,०००.००  |
| <b>८०३३४४०१३१५ गोदावरी नगरपालिका-रोजगार सेवा केन्द्र</b>               |               |  |       |                           |              |
| १२७२   | ४७७.२१.१.१२२९ | स्थानिय तहको श्रम र रोजगार रणनिति तर्जुमा  | २२५२२ | राजस्व बाँडफाँड — स्थानीय | १,००,०००.००  |
| १२७३   | ४७७.२१.१.१२३० | स्थानिय तह प्राविधिक तथा व्यावसायिक शिक्षा तथा तालिम समन्वय समिति गठन एंव सीप परिक्षण सहजिकरण                                  | २२५२२ | राजस्व बाँडफाँड — स्थानीय | १,००,०००.००  |
| १२७४   | ४७७.२१.१.१२२८ | अनौपचारिक क्षेत्रमा संलग्न श्रमिकहरूलाई सामाजिक सुरक्षा कोषमा आवद्ध हुन सहजिकरण तथा समन्वय                                     | २२५२२ | राजस्व बाँडफाँड — स्थानीय | ३,००,०००.००  |
| <b>८०३३४४०१३१६ गोदावरी नगरपालिका-नक्सा शाखा</b>                        |               |  |       |                           |              |
| १२७५   | ४७७.२१.१.१२३७ | आमन्त्रित प्राविधिक विज्ञलाई भत्ता   | २११३९ | राजस्व बाँडफाँड — स्थानीय | १,००,०००.००  |
| १२७६   | ४७७.२१.१.१२३८ | EBPS (Annual Maintenance cost) तथा व्यवस्थापन  | २२४१२ | राजस्व बाँडफाँड — स्थानीय | ५,००,०००.००  |
| १२७७   | ४७७.२१.१.१२३९ | GIS Training   | २२५१२ | राजस्व बाँडफाँड — स्थानीय | ३०,०००.००    |
| १२७८   | ४७७.२१.१.१२३६ | जन-चेतना मूलक प्रचार सामाग्री  | २२५२२ | राजस्व बाँडफाँड — स्थानीय | १,००,०००.००  |
| १२७९   | ४७७.२१.१.१२३१ | राष्ट्रिय भुकम्प दिवस (माघ २)  | २२५२२ | आन्तरिक श्रोत             | ५०,०००.००    |
| १२८०   | ४७७.२१.१.१२४० | नगर क्षेत्रका डकर्मीहरूलाई भवन निर्माण सम्बन्धी ३ दिने तालिम   | २२५२२ | राजस्व बाँडफाँड — स्थानीय | ३,००,०००.००  |
| १२८१   | ४७७.२१.१.१२३५ | परामर्शदाता संस्थाहरूलाई नक्सा पास र मापदण्ड सम्बन्धी २ दिने अभिमुखिकरण  | २२५२२ | राजस्व बाँडफाँड — स्थानीय | १,००,०००.००  |
| १२८२   | ४७७.२१.१.१२३३ | परामर्शदाता प्राविधिक र न.पा. प्राविधिकहरूलाई Rain water harvesting सम्बन्धी २ दिने तालिम                                      | २२५२२ | राजस्व बाँडफाँड — स्थानीय | २,००,०००.००  |
| १२८३   | ४७७.२१.१.१२३४ | परामर्शदाता संस्थाहरूको समिक्षा बैठक कार्यक्रम   | २२५२२ | राजस्व बाँडफाँड — स्थानीय | १,००,०००.००  |
| १२८४   | ४७७.२१.१.१२३२ | मौलिक एंव कलात्मक शैलीका भवनहरूलाई अनुदान  | २२५२९ | राजस्व बाँडफाँड — स्थानीय | १०,००,०००.०० |
| <b>८०३३४४०१५११ संघीय सरकारबाट हस्तान्तरित कार्यक्रम (शसर्त अनुदान)</b> |               |  |       |                           |              |

|      |               |  |       |   |                 |
|------|---------------|--|-------|---|-----------------|
| १२८५ | ४७७.२१.१.१३०९ | माध्यमिक तहका स्वीकृत दरवन्दीका शिक्षक, राहत अनुदान शिक्षक लागि तलब भत्ता अनुदान (विशेष शिक्षा परिषद अन्तरगतका शिक्षक/कर्मचारी, प्राविधिक धारका प्रशिक्षक समेत)                                | २११११ | नेपाल सरकार - शसर्त अनुदान चालु   | ६,२९,४२,०००.००  |
| १२८६ | ४७७.२१.१.१२९८ | स्थानीय तहका स्वास्थ्य शाखा, स्वास्थ्य चौकी, प्राथमिक स्वास्थ्य केन्द्र, अस्पताल तथा आयुर्वेद औषधालयहरुमा कार्यरत स्थायी कर्मचारीहरुको स्वीकृत दरवन्दी अनुसारको तलब, महंगी भत्ता र पोषाक भत्ता | २११११ | नेपाल सरकार - शसर्त अनुदान चालु   | ७,०१,१२,०००.००  |
| १२८७ | ४७७.२१.१.१३२२ | आधारभूत तहका स्वीकृत दरवन्दीका शिक्षक, राहत अनुदान शिक्षकका लागि तलब भत्ता अनुदान (विशेष शिक्षा परिषद अन्तरगतका शिक्षक/कर्मचारीहरु समेत)   | २११११ | नेपाल सरकार - शसर्त अनुदान चालु   | १६,६६,६०,०००.०० |
| १२८८ | ४७७.२१.१.१३७५ | एम.आई.एस.अपरेटर र फिल्ड सहायक पोशाक भत्ता  | २११२१ | नेपाल सरकार - शसर्त अनुदान चालु   | २०,०००.००       |
| १२८९ | ४७७.२१.१.१३३६ | रोजगार संयोजकको पोसाक  | २११२१ | नेपाल सरकार - शसर्त अनुदान चालु   | १०,०००.००       |
| १२९० | ४७७.२१.१.१२९६ | प्राविधिक सहायकको पोसाक  | २११२१ | नेपाल सरकार - शसर्त अनुदान चालु   | १०,०००.००       |
| १२९१ | ४७७.२१.१.१३१३ | रोजगार सहायकको पोशाक भत्ता   | २११२१ | नेपाल सरकार - शसर्त अनुदान चालु   | १०,०००.००       |
| १२९२ | ४७७.२१.१.१३७९ | रोजगार सेवा केन्द्रको लागी मसलन्द खर्च   | २२३११ | नेपाल सरकार - शसर्त अनुदान चालु [ आई डि ए - सोधभर्ना हुने ऋण (वैदेशिक)] | १,००,०००.००     |
| १२९३ | ४७७.२१.१.१३७२ | एक पालिका एक भेटेरिनरी डाक्टर  | २२४१३ | नेपाल सरकार - शसर्त अनुदान चालु   | ५,२५,०००.००     |
| १२९४ | ४७७.२१.१.१३१२ | प्राविधिक सहायकको तलब  | २२४१३ | नेपाल सरकार - शसर्त अनुदान चालु [ आई डि ए - सोधभर्ना हुने ऋण (वैदेशिक)] | ५,००,०००.००     |

|      |               |  |       |   |                |
|------|---------------|--|-------|---|----------------|
| १२९५ | ४७७.२१.१.१२८९ | प्रारम्भिक बाल विकास सहजकर्ताहरूको पारिश्रमिक तथा विद्यालय कर्मचारी व्यवस्थापन अनुदान  | २२४१३ | नेपाल सरकार - शसर्त अनुदान चालु   | १,१७,००,०००.०० |
| १२९६ | ४७७.२१.१.१२९३ | प्रारम्भिक बाल विकास सहजकर्ताहरूको पारिश्रमिक तथा विद्यालय कर्मचारी व्यवस्थापन अनुदान  | २२४१३ | नेपाल सरकार - शसर्त अनुदान चालु [ एस.इ.एस.पी. - सोधभर्ना हुने ऋण (वैदेशिक)] | २५,००,०००.००   |
| १२९७ | ४७७.२१.१.१३५८ | स्थानीय तहका फिल्ड सहायकको लागत साझेदारी अन्तर्गत संघीय सरकारले व्यहोर्ने ७ महिनाको पारिश्रमिक बापतको रकम (बाँकी ६ महिनाको सम्बन्धित स्थानीय तहले व्यहोर्ने)               | २२४१३ | नेपाल सरकार - शसर्त अनुदान चालु   | २,३१,०००.००    |
| १२९८ | ४७७.२१.१.१३११ | रोजगार सहायकको तलब   | २२४१३ | नेपाल सरकार - शसर्त अनुदान चालु [ आई डि ए - सोधभर्ना हुने ऋण (वैदेशिक)]     | ५,००,०००.००    |
| १२९९ | ४७७.२१.१.१३५७ | स्थानीय तहका MIS Operator को लागत साझेदारी अन्तर्गत संघीय सरकारले व्यहोर्ने ७ महिनाको पारिश्रमिक बापतको रकम (बाँकी ६ महिनाको सम्बन्धित स्थानीय तहले व्यहोर्ने)             | २२४१३ | नेपाल सरकार - शसर्त अनुदान चालु   | २,४४,०००.००    |
| १३०० | ४७७.२१.१.१३३४ | प्रारम्भिक बाल विकास सहजकर्ताहरूको पारिश्रमिक तथा विद्यालय कर्मचारी व्यवस्थापन अनुदान  | २२४१३ | नेपाल सरकार - शसर्त अनुदान चालु [ एस.इ.एस.पी. - सोधभर्ना अनुदान (वैदेशिक)]  | १८,००,०००.००   |
| १३०१ | ४७७.२१.१.१३४३ | रोजगार संयोजकको तलब  | २२४१३ | नेपाल सरकार - शसर्त अनुदान चालु   | ५,६८,०००.००    |
| १३०२ | ४७७.२१.१.१३३९ | कृषि तथा पशु सेवाका एक गाँउ एक प्राविधिकहरूको तलब भत्ता  | २२४१३ | नेपाल सरकार - शसर्त अनुदान चालु   | १,७२,०००.००    |
| १३०३ | ४७७.२१.१.१३६६ | गरिबी निवारणका लागि लघु उद्यम विकास कार्यक्रम संचालन निर्देशिका, २०७७ बमोजिम उद्यमीको स्तरोन्नती (आवश्यकता पहिचानका आधारमा पुनर्ताजगी र एडभान्स सीप विकास तालिम कार्यक्रम) | २२५१२ | नेपाल सरकार - शसर्त अनुदान चालु   | २,००,०००.००    |



|      |               |  |       |   |              |
|------|---------------|--|-------|---|--------------|
| १३०४ | ४७७.२१.१.१३४९ | गरिबी निवारणका लागि लघु उद्यम विकास कार्यक्रम संचालन निर्देशिका, २०७७ बमोजिम लघु उद्यम विकास मोडेलमा नयाँ लघु उद्यमी सिर्जना गर्ने   | २२५१२ | नेपाल सरकार - शसर्त अनुदान चालु   | ८,६०,०००.००  |
| १३०५ | ४७७.२१.१.१३६० | कार्यस्थलमा आधारित सीप/क्षमता विकास तालिम र जीवन उपयोगी सीप तालिम  | २२५१२ | नेपाल सरकार - शसर्त अनुदान चालु [ आई डि ए - सोधभर्ना हुने ऋण (वैदेशिक)] | ९,००,०००.००  |
| १३०६ | ४७७.२१.१.१३६९ | रोजगारीमा खटिनु पूर्व अभिमुखिकरण कार्यक्रम सञ्चालन   | २२५१२ | नेपाल सरकार - शसर्त अनुदान चालु [ आई डि ए - सोधभर्ना हुने ऋण (वैदेशिक)] | १,००,०००.००  |
| १३०७ | ४७७.२१.१.१३३३ | तोकिएका विद्यार्थीको दिवा खाजाका लागि विद्यालयलाई अनुदान   | २२५२२ | नेपाल सरकार - शसर्त अनुदान चालु   | ९६,७६,०००.०० |
| १३०८ | ४७७.२१.१.१२९२ | डेङ्गु लगायतका किटजन्य रोगहरूको नियन्त्रणका लागि लामखुट्टेको वासस्थान खोजी गरी लार्भा नष्ट गर्ने, विद्यालय शिक्षा कार्यक्रम, अभियान संचालन गर्ने तथा सरोकारवालाहरूसँग अभिमुखिकरण गर्ने र किटजन्य रोग नियन्त्रण कार्यक्रमको डाटा भेरिफिकेशन | २२५२२ | नेपाल सरकार - शसर्त अनुदान चालु   | ३,५०,०००.००  |
| १३०९ | ४७७.२१.१.१३७८ | प्रति विद्यार्थी लागतका आधारमा सिकाइ सामग्री तथा डिजिटल सिकाइ सामग्री व्यवस्थाका लागि विद्यालयलाई अनुदान   | २२५२२ | नेपाल सरकार - शसर्त अनुदान चालु   | १८,६६,०००.०० |
| १३१० | ४७७.२१.१.१२९५ | स्थानिय तह तर्फ मातृ तथा नवशिशु कार्यक्रम अन्तर्गत आमा सुरक्षा, गर्भवती उत्प्रेरणा सेवा, रक्तसंचार, न्यानो झोला, सुरक्षित निशुल्क गर्भपतन र नवजात शिशुको निशुल्क उपचार कार्यक्रम   | २२५२२ | नेपाल सरकार - शसर्त अनुदान चालु   | ९,००,०००.००  |
| १३११ | ४७७.२१.१.१३०६ | स्थानीय तहको रोजगार रणनीति तर्जुमा/ अध्यावधिक/ कार्यान्वयन तथा आन्तरिक रोजगारी प्रवर्द्धन अभियान सम्बन्धी कार्यक्रम सञ्चालन  | २२५२२ | नेपाल सरकार - शसर्त अनुदान चालु [ आई डि ए - सोधभर्ना हुने ऋण (वैदेशिक)] | १,००,०००.००  |

|      |               |   |       |   |              |
|------|---------------|---|-------|---|--------------|
| १३१२ | ४७७.२१.१.१३३७ | प्रति विद्यार्थी लागतका आधारमा सिकाइ सामग्री तथा डिजिटल सिकाइ सामग्री व्यवस्थाका लागि विद्यालयलाई अनुदान                                    | २२५२२ | नेपाल सरकार - शसर्त अनुदान चालु [ एस.इ.एस.पी. - सोधभर्ना अनुदान (बैदेशिक)]  | ३,००,०००.००  |
| १३१३ | ४७७.२१.१.१३६१ | सम्भाव्य उत्पादनको उत्पादकत्व र बजार प्रतिस्पर्धा वृद्धि गर्नका लागि कम्तिमा ५ जनाको समुहमा प्रविधि हस्तान्तरण                              | २२५२२ | नेपाल सरकार - शसर्त अनुदान चालु   | १,४०,०००.००  |
| १३१४ | ४७७.२१.१.१३७४ | तोकिएका विद्यार्थीको दिवा खाजाका लागि विद्यालयलाई अनुदान  | २२५२२ | नेपाल सरकार - शसर्त अनुदान चालु [ एस.इ.एस.पी. - सोधभर्ना अनुदान (बैदेशिक)]  | १६,००,०००.०० |
| १३१५ | ४७७.२१.१.१३५४ | सार्वजनिक विद्यालयका विद्यार्थीहरूका लागि निशुल्क पाठ्यपुस्तक अनुदान (स्थानीय विषय/मातृभाषाको समेत)   | २२५२२ | नेपाल सरकार - शसर्त अनुदान चालु [ एस.इ.एस.पी. - सोधभर्ना अनुदान (बैदेशिक)]  | ८,००,०००.००  |
| १३१६ | ४७७.२१.१.१३०३ | सामुदायिक विद्यालयका छात्राहरूलाई निशुल्क स्यानिटरी प्याड व्यवस्थापन  | २२५२२ | नेपाल सरकार - शसर्त अनुदान चालु [ एस.इ.एस.पी. - सोधभर्ना हुने ऋण (बैदेशिक)] | ५,००,०००.००  |
| १३१७ | ४७७.२१.१.१३०१ | सामुदायिक विद्यालयका छात्राहरूलाई निशुल्क स्यानिटरी प्याड व्यवस्थापन  | २२५२२ | नेपाल सरकार - शसर्त अनुदान चालु [ एस.इ.एस.पी. - सोधभर्ना अनुदान (बैदेशिक)]  | ४,००,०००.००  |
| १३१८ | ४७७.२१.१.१३१४ | CTEVT को मापदण्डबमोजिम सामुदायिक विद्यालयमा प्राविधिक शिक्षा सञ्चालन अनुदान   | २२५२२ | नेपाल सरकार - शसर्त अनुदान चालु   | ७,००,०००.००  |
| १३१९ | ४७७.२१.१.१३०५ | महामरी/आकास्मिक रोग नियन्त्रण कार्यक्रम   | २२५२२ | नेपाल सरकार - शसर्त अनुदान चालु   | ८०,०००.००    |
| १३२० | ४७७.२१.१.१३१९ | नियमित तथ्याङ्कको गुणस्तर वृद्धिका लागि स्वास्थ्य संस्थाहरूको मासिक बैठक, डाटा भेरिफिकेशन तथा भ्यालिडेशन एवम् अर्धवार्षिक र वार्षिक समिक्षा | २२५२२ | नेपाल सरकार - शसर्त अनुदान चालु   | २,८०,०००.००  |
| १३२१ | ४७७.२१.१.१३७३ | क्रिशोरकिशोरी स्वास्थ्य सेवा  | २२५२२ | नेपाल सरकार - शसर्त अनुदान चालु   | ९८,०००.००    |

|      |               |   |       |  |              |
|------|---------------|---|-------|--|--------------|
| १३२२ | ४७७.२१.१.१३८१ | शैक्षिक सुशासनका लागि सस्थागत क्षमता विकास, विद्यार्थी परीक्षण मूल्याङ्कन, शिक्षक मेन्टरिङ तथा विद्यालय सुपरिवेक्षण   | २२५२२ | नेपाल सरकार - शसर्त अनुदान चालु  | ११,४३,०००.०० |
| १३२३ | ४७७.२१.१.१३२३ | रोजगार संवाद मञ्चको सञ्चालन   | २२५२२ | नेपाल सरकार - शसर्त अनुदान चालु  | ३०,०००.००    |
| १३२४ | ४७७.२१.१.१२९९ | आधारभूत प्रयोगशाला कार्यक्रम  | २२५२२ | नेपाल सरकार - शसर्त अनुदान चालु  | ४,००,०००.००  |
| १३२५ | ४७७.२१.१.१३०७ | राष्ट्रिय महिला स्वास्थ्य स्वयंसेविका कार्यक्रम (पोसाक प्रोत्साहन र यातायात खर्च)   | २२५२२ | नेपाल सरकार - शसर्त अनुदान चालु  | २३,७६,०००.०० |
| १३२६ | ४७७.२१.१.१३५० | किटजन्य रोग नियन्त्रण कार्यक्रमको अनुगमन एवम् मूल्याङ्कन तथा किटजन्य रोग नियन्त्रणका लागि Active Case Detection तथा slide ढुवानी समेत (औलो र कालाजार)   | २२५२२ | नेपाल सरकार - शसर्त अनुदान चालु  | २५,०००.००    |
| १३२७ | ४७७.२१.१.१३४२ | समुदायलाई क्षयरोग सम्बन्धी अभिमुखिकरण एवम् घरदैलो क्षयरोग खोजपडताल कार्यक्रम। क्षयरोगका जोखिम समुह तथा स्वास्थ्य सेवाको पहुच कम भएका समुदायमा सकृय क्षयरोग खोजपडताल कार्यक्रम। घरपरिवारका सदस्यहरूको सम्पर्क परिक्षण, एवं पाँच वर्ष मुनिका बालबालिमा क्षयरोग रो | २२५२२ | नेपाल सरकार - शसर्त अनुदान चालु  | १,३०,०००.००  |
| १३२८ | ४७७.२१.१.१३८३ | शैक्षिक पहुँच सुनिश्चितता, अनौपचारिक तथा वैकल्पिक शिक्षा कार्यक्रम (परम्परागत विद्यालय, वैकल्पिक विद्यालय, साक्षरता र निरन्तर शिक्षाका कार्यक्रम समेत)  | २२५२२ | नेपाल सरकार - शसर्त अनुदान चालु [ एस.इ.एस.पी. - सोधभर्ना अनुदान (वैदेशिक)] | २,००,०००.००  |
| १३२९ | ४७७.२१.१.१३७० | कृत्रिम गर्भाधान मिसन कार्यक्रम   | २२५२२ | नेपाल सरकार - शसर्त अनुदान चालु  | १,८०,०००.००  |
| १३३० | ४७७.२१.१.१३४४ | माध्यमिक तह कक्षा (९-१०) मा अंग्रेजी, गणित र विज्ञान विषयमा शिक्षण सहयोग अनुदान   | २२५२२ | नेपाल सरकार - शसर्त अनुदान चालु [ एस.इ.एस.पी. - सोधभर्ना अनुदान (वैदेशिक)] | ४,००,०००.००  |
| १३३१ | ४७७.२१.१.१३२४ | संक्रामक तथा महामारीजन्य रोग निगरानी, खानेपानी/खाद्य गुणास्तर निगरानी कार्यक्रम संचालन  | २२५२२ | नेपाल सरकार - शसर्त अनुदान चालु  | १,००,०००.००  |

|      |               |   |       |   |              |
|------|---------------|---|-------|---|--------------|
| १३३२ | ४७७.२१.१.१३३० | सार्वजनिक विद्यालयका विद्यार्थीहरूका लागि निशुल्क पाठ्यपुस्तक अनुदान (स्थानीय विषय/मातृभाषाको समेत)                 | २२५२२ | नेपाल सरकार - शसर्त अनुदान चालु   | ४९,८३,०००.०० |
| १३३३ | ४७७.२१.१.१३३१ | सामुदायिक विद्यालयका छात्राहरूलाई निशुल्क स्यानिटरी प्याड व्यवस्थापन  | २२५२२ | नेपाल सरकार - शसर्त अनुदान चालु   | २०,९२,०००.०० |
| १३३४ | ४७७.२१.१.१३१० | शैक्षिक सुशासनका लागि सस्थागत क्षमता विकास, विद्यार्थी परीक्षण मुल्याङ्कन, शिक्षक मेन्टरिङ तथा विद्यालय सुपरिवेक्षण | २२५२२ | नेपाल सरकार - शसर्त अनुदान चालु [ एस.इ.एस.पी. - सोधभर्ना हुने ऋण (वैदेशिक)] | २,००,०००.००  |
| १३३५ | ४७७.२१.१.१३४० | किसान सूचीकरण कार्यक्रम   | २२५२२ | नेपाल सरकार - शसर्त अनुदान चालु   | १,००,०००.००  |
| १३३६ | ४७७.२१.१.१३१६ | प्रति विद्यार्थी लागतका आधारमा सिकाइ सामग्री तथा डिजिटल सिकाइ सामग्री व्यवस्थाका लागि विद्यालयलाई अनुदान            | २२५२२ | नेपाल सरकार - शसर्त अनुदान चालु [ एस.इ.एस.पी. - सोधभर्ना हुने ऋण (वैदेशिक)] | ४,००,०००.००  |
| १३३७ | ४७७.२१.१.१३२० | पोषणमैत्री स्थानीय शासन प्रवर्द्धन  | २२५२२ | नेपाल सरकार - शसर्त अनुदान चालु [ युरोपियन युनियन - नगद अनुदान (वैदेशिक)]   | ३,००,०००.००  |
| १३३८ | ४७७.२१.१.१३५३ | प्रजनन रूग्णता स्वास्थ्य सेवा   | २२५२२ | नेपाल सरकार - शसर्त अनुदान चालु   | १,७१,०००.००  |
| १३३९ | ४७७.२१.१.१३३५ | रेविज नियन्त्रण कार्यक्रम   | २२५२२ | नेपाल सरकार - शसर्त अनुदान चालु   | ८०,०००.००    |
| १३४० | ४७७.२१.१.१२८७ | जुनोटिक रोगहरू, AMR सम्बन्धि पैरवी तथा अभिमुखिकरण, Rabies Day   | २२५२२ | नेपाल सरकार - शसर्त अनुदान चालु   | २०,०००.००    |
| १३४१ | ४७७.२१.१.१३०२ | आयुर्वेद सेवा कार्यक्रम (आयुर्वेद औषधालय)   | २२५२२ | नेपाल सरकार - शसर्त अनुदान चालु   | ११,००,०००.०० |
| १३४२ | ४७७.२१.१.१३०८ | शैक्षिक सुशासनका लागि सस्थागत क्षमता विकास, विद्यार्थी परीक्षण मुल्याङ्कन, शिक्षक मेन्टरिङ तथा विद्यालय सुपरिवेक्षण | २२५२२ | नेपाल सरकार - शसर्त अनुदान चालु [ एस.इ.एस.पी. - सोधभर्ना अनुदान (वैदेशिक)]  | २,००,०००.००  |
| १३४३ | ४७७.२१.१.१३६७ | रोजगारी सृजना (आई.डि.ए.)  | २२५२२ | नेपाल सरकार - शसर्त अनुदान चालु   | १,८०,०००.००  |

|      |               |   |       |   |              |
|------|---------------|---|-------|---|--------------|
| १३४४ | ४७७.२१.१.१३०४ | स्थानिय तह मार्फत मातृ तथा नवशिशु कार्यक्रम सन्चालन   | २२५२२ | नेपाल सरकार - शसर्त अनुदान चालु   | १६,५४,०००.०० |
| १३४५ | ४७७.२१.१.१३२६ | एच.पी.भी. खोप अभियान तथा नियमित खोपमा शुरुवात को लागि कार्यक्रम संचालन तथा व्यवस्थापन (स्वास्थ्यकर्मीको तालिम, महिला स्वास्थ्यस्वयंसेविका/ स्वयंसेवक को अभिमुखीकरण, विद्यालय शिक्षक को बैठक र पालिका तथा वडा खोप समन्वय समितिको बैठक) खर्च                    | २२५२२ | नेपाल सरकार - शसर्त अनुदान चालु   | ५,३६,०००.००  |
| १३४६ | ४७७.२१.१.१३६३ | कृषि, पशुपन्छी तथा मत्स्य तथ्यांक अध्यावधिक कार्यक्रम   | २२५२२ | नेपाल सरकार - शसर्त अनुदान चालु   | ६०,०००.००    |
| १३४७ | ४७७.२१.१.१२८६ | माध्यमिक तह कक्षा (९-१०) मा अंग्रेजी, गणित र विज्ञान विषयमा शिक्षण सहयोग अनुदान   | २२५२२ | नेपाल सरकार - शसर्त अनुदान चालु   | २४,६८,०००.०० |
| १३४८ | ४७७.२१.१.१३५५ | तोकिएका विद्यार्थीको दिवा खाजाका लागि विद्यालयलाई अनुदान  | २२५२२ | नेपाल सरकार - शसर्त अनुदान चालु [ एस.इ.एस.पी. - सोधभर्ना हुने ऋण (बैदेशिक)] | २१,००,०००.०० |
| १३४९ | ४७७.२१.१.१३४५ | विपद्का समयमा सिकाइ निरन्तरताका लागि सिकाइ आपुरण तथा द्रुत सिकाइ योजना (ReAL) कार्यान्वयन   | २२५२२ | नेपाल सरकार - शसर्त अनुदान चालु [ एस.इ.एस.पी. - सोधभर्ना अनुदान (बैदेशिक)]  | १,००,०००.००  |
| १३५० | ४७७.२१.१.१२९१ | स्वास्थ्य चौकी (आधारभुत स्वास्थ्य सेवा केन्द्र) को न्युनतम सेवा मापदण्ड कार्यक्रम ( अभिमुखीकरण, समिक्षा, फलो अप , अनुगमन तथा सुदृढीकरण समेत )   | २२५२२ | नेपाल सरकार - शसर्त अनुदान चालु   | १,१३,०००.००  |
| १३५१ | ४७७.२१.१.१३३८ | आकस्मिक अवस्थामा औसधि एवं ल्याब सामग्री ढुवानी, रेकर्डिङ तथा रिपोर्टिङका लागि फर्म फरमेट छपाइ, ई-टि.वि रजिस्टर अध्यावधिक, विश्व क्षयरोग दिवस सम्बन्धी कार्यक्रम, स्थलगत अनुशिक्षण तथा सुपरिवेक्षण, क्षयरोगका कार्यक्रमको अर्ध वार्षिक समिक्षा तथा कोहर्ट विश् | २२५२२ | नेपाल सरकार - शसर्त अनुदान चालु   | १,८५,०००.००  |
| १३५२ | ४७७.२१.१.१३१७ | कार्यस्थल सुरक्षा सामग्री   | २२५२२ | नेपाल सरकार - शसर्त अनुदान चालु [ आई डि ए - सोधभर्ना हुने ऋण (बैदेशिक)]     | २,००,०००.००  |

|      |               |  |       |   |              |
|------|---------------|--|-------|---|--------------|
| १३५३ | ४७७.२१.१.१३०० | रोजगारी सृजना (आई.डि.ए.)   | २२५२२ | नेपाल सरकार - शसर्त अनुदान चालु [ आई डि ए - सोधभर्ना हुने ऋण (वैदेशिक)]     | २७,००,०००.०० |
| १३५४ | ४७७.२१.१.१३४६ | विपद्का समयमा सिकाइ निरन्तरताका लागि सिकाइ आपुरण तथा द्रुत सिकाइ योजना (ReAL) कार्यान्वयन  | २२५२२ | नेपाल सरकार - शसर्त अनुदान चालु [ एस.इ.एस.पी. - सोधभर्ना हुने ऋण (वैदेशिक)] | १,००,०००.००  |
| १३५५ | ४७७.२१.१.१३२५ | विपद्का समयमा सिकाइ निरन्तरताका लागि सिकाइ आपुरण तथा द्रुत सिकाइ योजना (ReAL) कार्यान्वयन  | २२५२२ | नेपाल सरकार - शसर्त अनुदान चालु   | ३,००,०००.००  |
| १३५६ | ४७७.२१.१.१३४१ | शैक्षिक पहुँच सुनिश्चितता, अनौपचारिक तथा वैकल्पिक शिक्षा कार्यक्रम (परम्परागत विद्यालय, वैकल्पिक विद्यालय, साक्षरता र निरन्तर शिक्षाका कार्यक्रम समेत)   | २२५२२ | नेपाल सरकार - शसर्त अनुदान चालु   | १०,००,०००.०० |
| १३५७ | ४७७.२१.१.१३२७ | परिवार योजना सेवा  | २२५२२ | नेपाल सरकार - शसर्त अनुदान चालु   | १,५१,०००.००  |
| १३५८ | ४७७.२१.१.१३६४ | गुनासो सुनुवाइ कार्यक्रम   | २२५२२ | नेपाल सरकार - शसर्त अनुदान चालु   | २,००,०००.००  |
| १३५९ | ४७७.२१.१.१३७७ | सार्वजनिक विद्यालयका विद्यार्थीहरूका लागि निशुल्क पाठ्यपुस्तक अनुदान (स्थानीय विषय/मातृभाषाको समेत)  | २२५२२ | नेपाल सरकार - शसर्त अनुदान चालु [ एस.इ.एस.पी. - सोधभर्ना हुने ऋण (वैदेशिक)] | ११,००,०००.०० |
| १३६० | ४७७.२१.१.१३४७ | शैक्षिक पहुँच सुनिश्चितता, अनौपचारिक तथा वैकल्पिक शिक्षा कार्यक्रम (परम्परागत विद्यालय, वैकल्पिक विद्यालय, साक्षरता र निरन्तर शिक्षाका कार्यक्रम समेत)   | २२५२२ | नेपाल सरकार - शसर्त अनुदान चालु [ एस.इ.एस.पी. - सोधभर्ना हुने ऋण (वैदेशिक)] | २,००,०००.००  |
| १३६१ | ४७७.२१.१.१३१५ | स्थानीय तहको साझेदारीमा नियमित खोप सुदृढीकरण, पूर्ण खोप सुनिश्चितता र दीगोपनाका लागि स्वास्थ्यकर्मिबाट वडामा घरधुरी सर्वेक्षण, पालिकाबाट वडा भेरिफिकेसन, अनुगमन तथा प्रमाणीकरणको सुपरिवेक्षण तथा व्यवस्थापन खर्च | २२५२२ | नेपाल सरकार - शसर्त अनुदान चालु   | ६,२९,०००.००  |
| १३६२ | ४७७.२१.१.१३५६ | पोषण कार्यक्रम   | २२५२२ | नेपाल सरकार - शसर्त अनुदान चालु   | ६,९२,०००.००  |

|      |               |   |       |  |              |
|------|---------------|---|-------|--|--------------|
| १३६३ | ४७७.२१.१.१३७१ | रोजगारी सृजना (नेपाल सरकार)   | २२५२२ | नेपाल सरकार - शसर्त अनुदान चालु  | २२,२२,०००.०० |
| १३६४ | ४७७.२१.१.१२८८ | विश्व रक्तचाप दिवस तथा आत्महत्या न्यूनीकरण दिवस मनाउने                            | २२५२२ | नेपाल सरकार - शसर्त अनुदान चालु  | २०,०००.००    |
| १३६५ | ४७७.२१.१.१३५१ | १०० वटा स्थानीय तहमा महिला उद्धमशीलता विकास सहजीकरण केन्द्र संचालन सशर्त अनुदान   | २२५२२ | नेपाल सरकार - शसर्त अनुदान चालु  | २,००,०००.००  |
| १३६६ | ४७७.२१.१.१३७६ | माध्यमिक तह कक्षा (९-१०) मा अंग्रेजी, गणित र विज्ञान विषयमा शिक्षण सहयोग अनुदान   | २२५२२ | नेपाल सरकार - शसर्त अनुदान चालु [ एस.इ.एस.पी. - सोधभर्ना हुने ऋण (वैदेशिक) ] | ६,००,०००.००  |
| १३६७ | ४७७.२१.१.१३१८ | विद्यालयमा शैक्षिक गुणस्तर सुदृढीकरण एवम् कार्यसम्पादनमा आधारित प्रोत्साहन अनुदान | २२५२९ | नेपाल सरकार - शसर्त अनुदान चालु [ एस.इ.एस.पी. - सोधभर्ना अनुदान (वैदेशिक) ]  | १५,००,०००.०० |
| १३६८ | ४७७.२१.१.१२९४ | विद्यालय सञ्चालन तथा व्यवस्थापन अनुदान  | २२५२९ | नेपाल सरकार - शसर्त अनुदान चालु [ एस.इ.एस.पी. - सोधभर्ना हुने ऋण (वैदेशिक) ] | ५,००,०००.००  |
| १३६९ | ४७७.२१.१.१२८५ | विद्यालयमा शैक्षिक गुणस्तर सुदृढीकरण एवम् कार्यसम्पादनमा आधारित प्रोत्साहन अनुदान | २२५२९ | नेपाल सरकार - शसर्त अनुदान चालु  | ८७,००,०००.०० |
| १३७० | ४७७.२१.१.१२९७ | विद्यालय सञ्चालन तथा व्यवस्थापन अनुदान  | २२५२९ | नेपाल सरकार - शसर्त अनुदान चालु  | २०,२५,०००.०० |
| १३७१ | ४७७.२१.१.१३८२ | विद्यालयमा शैक्षिक गुणस्तर सुदृढीकरण एवम् कार्यसम्पादनमा आधारित प्रोत्साहन अनुदान | २२५२९ | नेपाल सरकार - शसर्त अनुदान चालु [ एस.इ.एस.पी. - सोधभर्ना हुने ऋण (वैदेशिक) ] | १९,००,०००.०० |
| १३७२ | ४७७.२१.१.१३५२ | विद्यालय सञ्चालन तथा व्यवस्थापन अनुदान  | २२५२९ | नेपाल सरकार - शसर्त अनुदान चालु [ एस.इ.एस.पी. - सोधभर्ना अनुदान (वैदेशिक) ]  | ३,००,०००.००  |
| १३७३ | ४७७.२१.१.१३२८ | श्रमको सम्मान राष्ट्रको अभियान सम्बन्धी क्रियाकलाप संचालन                         | २२५२९ | नेपाल सरकार - शसर्त अनुदान चालु [ आई डि ए - सोधभर्ना हुने ऋण (वैदेशिक) ]     | १,००,०००.००  |

|      |               |  |       |   |                |
|------|---------------|--|-------|---|----------------|
| १३७४ | ४७७.२१.१.१३२१ | सञ्चालित रोजगार आयोजनाहरूको अनुगमन/निरिक्षण  | २२६११ | नेपाल सरकार - शसर्त अनुदान चालु [ आई डि ए - सोधभर्ना हुने ऋण (वैदेशिक)]     | १,००,०००.००    |
| १३७५ | ४७७.२१.१.१३६५ | इपिडेमियोलोजिकल रिपोर्टिङ  | २२६११ | नेपाल सरकार - शसर्त अनुदान चालु   | १२,०००.००      |
| १३७६ | ४७७.२१.१.१३६२ | अन्य विविध खर्च (चिया, पानि लगायत अन्य विविध)  | २२७११ | नेपाल सरकार - शसर्त अनुदान चालु   | २४,०००.००      |
| १३७७ | ४७७.२१.१.१३३२ | सार्वजनिक विद्यालयमा अध्ययनरत विद्यार्थीहरूका लागि छात्रवृत्ति (आवासीय तथा गैरआवासीय)  | २७२११ | नेपाल सरकार - शसर्त अनुदान चालु   | ७,३६,०००.००    |
| १३७८ | ४७७.२१.१.१३८० | सार्वजनिक विद्यालयमा अध्ययनरत विद्यार्थीहरूका लागि छात्रवृत्ति (आवासीय तथा गैरआवासीय)  | २७२११ | नेपाल सरकार - शसर्त अनुदान चालु [ एस.इ.एस.पी. - सोधभर्ना हुने ऋण (वैदेशिक)] | २,००,०००.००    |
| १३७९ | ४७७.२१.१.१३६८ | विपन्न लक्षित छात्रवृत्तिकालागि छनौट भएका (कक्षा ६-१२ मा अध्ययनरत) विद्यार्थीका लागि छात्रवृत्ति   | २७२११ | नेपाल सरकार - शसर्त अनुदान चालु [ एस.इ.एस.पी. - सोधभर्ना हुने ऋण (वैदेशिक)] | १,००,०००.००    |
| १३८० | ४७७.२१.१.१३२९ | विपन्न लक्षित छात्रवृत्तिकालागि छनौट भएका (कक्षा ६-१२ मा अध्ययनरत) विद्यार्थीका लागि छात्रवृत्ति   | २७२११ | नेपाल सरकार - शसर्त अनुदान चालु [ एस.इ.एस.पी. - सोधभर्ना अनुदान (वैदेशिक)]  | १,००,०००.००    |
| १३८१ | ४७७.२१.१.१३५९ | विपन्न लक्षित छात्रवृत्तिकालागि छनौट भएका (कक्षा ६-१२ मा अध्ययनरत) विद्यार्थीका लागि छात्रवृत्ति   | २७२११ | नेपाल सरकार - शसर्त अनुदान चालु   | २,६३,०००.००    |
| १३८२ | ४७७.२१.१.१३८४ | सार्वजनिक विद्यालयमा अध्ययनरत विद्यार्थीहरूका लागि छात्रवृत्ति (आवासीय तथा गैरआवासीय)  | २७२११ | नेपाल सरकार - शसर्त अनुदान चालु [ एस.इ.एस.पी. - सोधभर्ना अनुदान (वैदेशिक)]  | १,००,०००.००    |
| १३८३ | ४७७.२१.१.१३४८ | मृगौला प्रत्यारोपण गरेका, डायलाइसिस गराइरहेका, क्यासर रोगी र मेरूदण्ड पक्षघातका विरामीहरूलाई औषधि उपचार खर्च बापत मासिक रु ५ हजार दरले उपलब्ध गराइने रकम | २७२१३ | नेपाल सरकार - शसर्त अनुदान चालु   | १,०६,२०,०००.०० |
| १३८४ | ४७७.२१.१.१२९० | आधारभूत तथा आकस्मिक स्वास्थ्य सेवाको लागि औषधि खरिद  | २७२१३ | नेपाल सरकार - शसर्त अनुदान चालु   | १७,५६,०००.००   |



|      |               |  |       |   |              |
|------|---------------|--|-------|---|--------------|
| १३८५ | ४७७.२१.१.१३९४ | ललितपुर जिल्ला गोदावरी न.पा गणेश मन्दिर दुसु मारे बज्रबाराही मोटर बाटो स्तरोन्नति  | ३११५१ | नेपाल सरकार - शसर्त अनुदान पुँजीगत [ आन्तरिक ऋण - नगद (आन्तरिक ऋण)] | ५०,००,०००.०० |
| १३८६ | ४७७.२१.१.१३८६ | ललितपुर जिल्ला गोदावरी न.पा. वडा नं १४ पनिश्वा टोलमा सडक तथा नाला स्तरोन्नति कार्य   | ३११५१ | नेपाल सरकार - शसर्त अनुदान पुँजीगत [ आन्तरिक ऋण - नगद (आन्तरिक ऋण)] | ४०,००,०००.०० |
| १३८७ | ४७७.२१.१.१३९७ | ललितपुर जिल्ला, गोदावरी नपा-३ टौखेल मेनरोड हुँदै वडिखेल जाने सडक, टौखेल लेलिनथोक ललित घुम्ती सडक, गोदावरीखोला करिडोर बाटो स्तरोन्नति   | ३११५१ | नेपाल सरकार - शसर्त अनुदान पुँजीगत [ आन्तरिक ऋण - नगद (आन्तरिक ऋण)] | ५०,००,०००.०० |
| १३८८ | ४७७.२१.१.१३९० | ललितपुर जिल्ला गोदावरी न.पा. वाडेगाउँ-गोदामचौर-विशंखु नारायण बोटडाँडा सडक स्तरोन्नति   | ३११५१ | नेपाल सरकार - शसर्त अनुदान पुँजीगत [ आन्तरिक ऋण - नगद (आन्तरिक ऋण)] | ५०,००,०००.०० |
| १३८९ | ४७७.२१.१.१३९१ | ललितपुर जिल्ला, गोदावरी नपा-३ मा जिम्माको घरहुँदै टोकलमाँठ खहरेसम्म सडक स्तरोन्नति   | ३११५१ | नेपाल सरकार - शसर्त अनुदान पुँजीगत [ आन्तरिक ऋण - नगद (आन्तरिक ऋण)] | ३०,००,०००.०० |
| १३९० | ४७७.२१.१.१३८७ | ललितपुर जिल्ला गोदावरी न.पा. वडा नं. १२ बेथेगल चोकबाट पश्चिम तर्फको बाटो स्तरोन्नति गर्ने कार्य  | ३११५१ | नेपाल सरकार - शसर्त अनुदान पुँजीगत [ आन्तरिक ऋण - नगद (आन्तरिक ऋण)] | ५०,००,०००.०० |
| १३९१ | ४७७.२१.१.१३९५ | ललितपुर जिल्ला गोदावरी न.पा. वडा नं १२ स्थित ठेचो-ग्वालानी टोल सडक, वडा नं ३ मोतीचौर खहरे सडक खण्ड तथा टौखेल, शान्ति चर्च सडक खण्ड, तथा वडा नं ३ ललितघुम्ति सडक स्तरोन्नति कार्य | ३११५१ | नेपाल सरकार - शसर्त अनुदान पुँजीगत [ आन्तरिक ऋण - नगद (आन्तरिक ऋण)] | ८०,००,०००.०० |
| १३९२ | ४७७.२१.१.१३९६ | ललितपुर जिल्ला गोदावरी न.पा. वडा नं. ३ स्थित पौडोल सडक स्तरोन्नति कार्य  | ३११५१ | नेपाल सरकार - शसर्त अनुदान पुँजीगत [ आन्तरिक ऋण - नगद (आन्तरिक ऋण)] | ५०,००,०००.०० |
| १३९३ | ४७७.२१.१.१३८८ | ललितपुर जिल्ला गोदावरी ४ खुप्ले भु जाने बाटो स्तरोन्नति  | ३११५१ | नेपाल सरकार - शसर्त अनुदान पुँजीगत [ आन्तरिक ऋण - नगद (आन्तरिक ऋण)] | २५,००,०००.०० |

|   |               |   |       |  |                |
|---|---------------|---|-------|--|----------------|
| १३९४  | ४७७.२१.१.१३८५ | ललितपुर जिल्ला गोदावरी न.पा. बडिखेल फिरफिरे डाग जाने बाटो स्तरोन्नति                          | ३११५१ | नेपाल सरकार - शसर्त अनुदान<br>पुँजीगत [ आन्तरिक ऋण - नगद<br>(आन्तरिक ऋण)]  | २५,००,०००.००   |
| १३९५  | ४७७.२१.१.१३८९ | पर्यटकीय त्रिवेणी क्षेत्रमा उद्यान निर्माण, गोदावरी नपा २                                     | ३११५९ | नेपाल सरकार - शसर्त अनुदान<br>पुँजीगत [ आन्तरिक ऋण - नगद<br>(आन्तरिक ऋण)]  | १८,००,०००.००   |
| १३९६  | ४७७.२१.१.१३९८ | धार्मिक तथा पर्यटकीय क्षेत्र तपेश्वर धाम गोदावरी ४<br>बडीखे]ल ललितपुर                         | ३११५९ | नेपाल सरकार - शसर्त अनुदान<br>पुँजीगत [ आन्तरिक ऋण - नगद<br>(आन्तरिक ऋण)]  | १४,००,०००.००   |
| १३९७  | ४७७.२१.१.१३९३ | पर्यटकीय कोतडाडा क्षेत्र पूर्वाधार निर्माण  | ३११५९ | नेपाल सरकार - शसर्त अनुदान<br>पुँजीगत [ आन्तरिक ऋण - नगद<br>(आन्तरिक ऋण)]  | १८,००,०००.००   |
| १३९८  | ४७७.२१.१.१३९२ | ललितपुर जिल्ला गोदावरी न.पा. वडा नं १३ संतानेश्वर<br>महादेव क्षेत्रमा पूर्वाधार निर्माण कार्य | ३११५९ | नेपाल सरकार - शसर्त अनुदान<br>पुँजीगत [ आन्तरिक ऋण - नगद<br>(आन्तरिक ऋण)]  | १०,००,०००.००   |
| <b>८०३३४४०१५१२ संघीय सरकारबाट हस्तान्तरित कार्यक्रम (विशेष अनुदान)</b>  |               |   |       |  |                |
| १३९९  | ४७७.२१.१.१३९९ | लेले खानेपानी योजना (महादेव खोला ड्याम)   | ३११५६ | नेपाल सरकार - विशेष अनुदान<br>पुँजीगत [ आन्तरिक ऋण - नगद<br>(आन्तरिक ऋण)]  | ३,००,००,०००.०० |
| <b>८०३३४४०१५१३ संघीय सरकारबाट हस्तान्तरित कार्यक्रम(समपुरक अनुदान)</b>  |               |   |       |  |                |
| १४००  | ४७७.२१.१.१४०० | धापाखेल झरुवाराशी डाडागाउ न्यौपाने गाउ सडक  | ३११५१ | नेपाल सरकार - समपुरक अनुदान<br>पुँजीगत [ आन्तरिक ऋण - नगद<br>(आन्तरिक ऋण)] | १,५०,००,०००.०० |
| <b>८०३३४४०१५२१ प्रदेश सरकारबाट हस्तान्तरित कार्यक्रम (शसर्त अनुदान)</b> |               |   |       |  |                |
| १४०१  | ४७७.२१.१.१४०५ | कृषि उपज संकलन केन्द्र स्थापना गोदावरी ८  | २२५२२ | बागमती प्रदेश - शसर्त अनुदान<br>चालु                                       | १०,००,०००.००   |
| १४०२  | ४७७.२१.१.१४०४ | बाबु आमा विहीन बालबालिका संरक्षण कार्यक्रम  | २२५२२ | बागमती प्रदेश - शसर्त अनुदान<br>चालु                                       | ९६,०००.००      |

|      |               |  |       |   |              |
|------|---------------|--|-------|---|--------------|
| १४०३ | ४७७.२१.१.१४०२ | किसान सूचिकरण कार्यक्रम  | २२५२२ | बागमती प्रदेश - शसर्त अनुदान<br>चालु    | १,००,०००.००  |
| १४०४ | ४७७.२१.१.१४०३ | उत्पादनमा आधारित दुधमा प्रोत्साहन अनुदान   | २२५२२ | बागमती प्रदेश - शसर्त अनुदान<br>चालु    | २८,६५,०००.०० |
| १४०५ | ४७७.२१.१.१४०१ | अपाङ्गता भएका व्यक्तिहरुका लागी समुदायमा आधारित पुनस्थापना सहयोग कार्यक्रम         | २२५२२ | बागमती प्रदेश - शसर्त अनुदान<br>चालु    | ३,००,०००.००  |
| १४०६ | ४७७.२१.१.१४०६ | तरकारी खेती प्रवर्द्धन कार्यक्रम, गोदावरी ८  | २२५२२ | बागमती प्रदेश - शसर्त अनुदान<br>चालु    | १०,००,०००.०० |
| १४०७ | ४७७.२१.१.१४०७ | एक बिध्यालय एक नर्स कार्यक्रम - बिध्यालय नर्सको पारिश्रमिक लगायत                   | २२५२९ | बागमती प्रदेश - शसर्त अनुदान<br>चालु    | ५१,०४,०००.०० |
| १४०८ | ४७७.२१.१.१४०९ | स्वास्थ्य चौकी स्तरवृद्धि गरी अस्पताल भवन निर्माण-DPR निर्माण सहित गोदावरी न.पा. ३ | ३१११२ | बागमती प्रदेश - शसर्त अनुदान<br>चालु    | २२,००,०००.०० |
| १४०९ | ४७७.२१.१.१४१५ | स्वास्थ्य चौकी भवन निर्माण /सबलीकरण गोदावरी न.पा १३                                | ३१११२ | बागमती प्रदेश - शसर्त अनुदान<br>चालु    | २२,००,०००.०० |
| १४१० | ४७७.२१.१.१४१३ | समाजकल्याण सहयोगी सामुदायिक भवन निर्माण गोदावरी ३                                  | ३१११२ | बागमती प्रदेश - शसर्त अनुदान<br>पुँजीगत | ३०,००,०००.०० |
| १४११ | ४७७.२१.१.१४१० | बाँडेगाउ प्राथमिक स्वास्थ्य केन्द्र भवन निर्माण /सबलीकरण गोदावरी न.पा १४           | ३१११२ | बागमती प्रदेश - शसर्त अनुदान<br>चालु    | ३२,००,०००.०० |
| १४१२ | ४७७.२१.१.१४१६ | ठेचो स्वास्थ्य चौकी /आँखा उपचार केन्द्र सबलीकरण गोदावरी न.पा १२                    | ३१११२ | बागमती प्रदेश - शसर्त अनुदान<br>चालु    | २०,००,०००.०० |
| १४१३ | ४७७.२१.१.१४१२ | सि सि टिभि जडान गोदावरी १२ तल्लो होचन ललितपुर                                      | ३११२२ | बागमती प्रदेश - शसर्त अनुदान<br>पुँजीगत | ५,००,०००.००  |
| १४१४ | ४७७.२१.१.१४०८ | सि सि टिभि जडान गोदावरी १२   | ३११२२ | बागमती प्रदेश - शसर्त अनुदान<br>पुँजीगत | ५,००,०००.००  |
| १४१५ | ४७७.२१.१.१४११ | गोदावरी कुण्ड चापा खड्क(लट्टा भन्ज्याड) सडक स्तरोन्नती गोदावरी २                   | ३११५१ | बागमती प्रदेश - शसर्त अनुदान<br>पुँजीगत | ३०,००,०००.०० |
| १४१६ | ४७७.२१.१.१४१४ | डुकुछाप खानेपानी योजना गोदावरी ८   | ३११५६ | बागमती प्रदेश - शसर्त अनुदान<br>पुँजीगत | २६,६०,०००.०० |

| ८०३३४४०१५२२ प्रदेश सरकारबाट हस्तान्तरित कार्यक्रम (विशेष अनुदान)                      |   |   |   |                                       |                |
|---|---|---|---|---------------------------------------|----------------|
| १४१७  | ४७७.२१.१.१४१७   | ठैव खानेपानी आयोजना गोदावरी १४  | ३११५६   | बागमती प्रदेश - विशेष अनुदान पुँजीगत  | ६५,००,०००.००   |
| ८०३३४४०१५२३ प्रदेश सरकारबाट हस्तान्तरित कार्यक्रम (समपुरक अनुदान)                     |   |   |   |                                       |                |
| १४१८  | ४७७.२१.१.१४१८   | चापागाड कुशेचौर छम्पी सडक, गोदावरी न.पा   | ३११५१   | बागमती प्रदेश - समपुरक अनुदान पुँजीगत | १,५०,००,०००.०० |
| १४१९  | ४७७.२१.१.१४१९   | ठेचो बुंगमती सडक गोदावरी १२   | ३११५१   | बागमती प्रदेश - समपुरक अनुदान पुँजीगत | १,५०,००,०००.०० |
| अन्य विभिन्न कोष/खर्च खाता तर्फ   |   |   |   |                                       |                |
| १४२०  | ४७७.२१.१.१४२०   | कर्मचारी कल्याण कोष (अवकाश भएका कर्मचारीहरूको सेवा सुविधाको रकम भुक्तानी)                     |   | आन्तरिक श्रोत                         | १,००,००,०००.०० |
| १४२१  | ४७७.२१.१.१४२१   | विभिन्न निकायबाट विविध खर्च खातामा कार्यक्रम सहित भुक्तानीको लागि प्राप्त हुने रकमको भुक्तानी |   | आन्तरिक श्रोत                         | १,००,००,०००.०० |
| १४२२  | ४७७.२१.१.१४२२   | धरौटी खाताबाट धरौटी फिर्ता  |   | आन्तरिक श्रोत                         | ४,४५,००,०००.०० |
| शसर्त अनुदानबाट प्राप्त प्रधानमन्त्री रोजगार कार्यक्रम अन्तर्गत सञ्चालन हुन आयोजनाहरू |   |   |   |                                       |                |
|   | आयोजनाको नाम  | स्थान   | पुस्त्याई   |                                       |                |
| १   | रोजगारी सृजना (IDA) राजकुलो तथा ड्रेन मर्मत सफाइ र पर्यटकीय पदमार्ग निर्माण     | नगरस्तरीय वडा नं १,२  | नेपाल सरकार रोजगारी सिर्जना सशर्त अनुदान र आई.डि.ए. रोजगारी सिर्जना सोधभर्ना हुने ऋण शिर्षकबाट प्राथमिकता सूचीमा पर्ने सबै वडाबाट जम्मा ६९ जना सुचिकृत श्रमिकहरूलाई १०० दिनको पारिश्रमिक बापत |                                       |                |
| २   | रोजगारी सृजना (नेपाल सरकार) पर्यटकीय पदमार्ग निर्माण र सडक तथा ड्रेन मर्मत सफाइ | नगरस्तरीय वडा नं ३  | नेपाल सरकार रोजगारी सिर्जना सशर्त अनुदान र आई.डि.ए. रोजगारी सिर्जना सोधभर्ना हुने ऋण शिर्षकबाट प्राथमिकता सूचीमा पर्ने सबै वडाबाट जम्मा ६९ जना सुचिकृत श्रमिकहरूलाई १०० दिनको पारिश्रमिक बापत |                                       |                |

|   |  |                               |  |
|---|--|-------------------------------|--|
| ३ | रोजगारी सृजना (IDA) सडक, ढल, ड्रेन मर्मत सम्भार तथा सफाइ                           | नगरस्तरीय<br>वडा नं १३,<br>११ | नेपाल सरकार रोजगारी सिर्जना सशर्त अनुदान र आई.डि.ए.<br>रोजगारी सिर्जना सोधभर्ना हुने ऋण शिर्षकबाट प्राथमिकता<br>सूचीमा पर्ने सबै वडाबाट जम्मा ६९ जना सुचिकृत<br>श्रमिकहरुलाई १०० दिनको पारिश्रमिक बापत |
| ४ | रोजगारी सृजना (IDA) सडक, ढल, ड्रेन मर्मत सम्भार तथा सफाइ                           | नगरस्तरीय<br>वडा नं ४         | नेपाल सरकार रोजगारी सिर्जना सशर्त अनुदान र आई.डि.ए.<br>रोजगारी सिर्जना सोधभर्ना हुने ऋण शिर्षकबाट प्राथमिकता<br>सूचीमा पर्ने सबै वडाबाट जम्मा ६९ जना सुचिकृत<br>श्रमिकहरुलाई १०० दिनको पारिश्रमिक बापत |
| ५ | रोजगारी सृजना (नेपाल सरकार) पर्यटकीय पदमार्ग निर्माण र सडक तथा ड्रेन मर्मत<br>सफाइ | नगरस्तरीय<br>वडा नं ४         | नेपाल सरकार रोजगारी सिर्जना सशर्त अनुदान र आई.डि.ए.<br>रोजगारी सिर्जना सोधभर्ना हुने ऋण शिर्षकबाट प्राथमिकता<br>सूचीमा पर्ने सबै वडाबाट जम्मा ६९ जना सुचिकृत<br>श्रमिकहरुलाई १०० दिनको पारिश्रमिक बापत |

गोदावरी नगरपालिका  
नगर कार्यपालिकाको कार्यालय

अनुसूची-७

आ.व. २०८१/०८२ को लागि गैर सरकारी संस्था तथा अन्य संघसंस्थाका कार्यक्रमहरु

| क्र.स | संस्थाको नाम                             | योजना कार्यक्रमको नाम   | संचालन हुने स्थान                      | लक्षित वर्ग/क्षेत्र              | बजेट     | कैफियत   |
|-------|--|---|--|----------------------------------|----------|--|
| १     | आमा मिलन केन्द्र                         | बालविवाह रोकथाम   | गोदावरी नगरपालिका-८<br>डुकुछाप ललितपुर | बालबालिका                        | २९०८१२५  | १ अगष्ट २०२४ देखि<br>३० जुन २०२६ सम्म                  |
| २     | संरक्षण तथा<br>विकास संस्था              | Empowerment and Protection for<br>Brick Kiln's Children Project   | नगरपालिका क्षेत्रभित्र                 | बालबालिका महिला<br>युवा/युवतीहरु | १२३००००० | १ अगष्ट २०२४ देखि<br>३१ जुलाई २०२७ सम्म                |
|       | " "                                      | Mental Health and Awareness<br>Project  | नगरपालिका क्षेत्रभित्र                 | बालबालिका महिला                  | ९७८९१००  | १६ जुलाई २०२४ देखि<br>१५ जुलाई २०२७ सम्म               |
| ३     | आशा नेपाल                                | असहाय टुहुरा बालबालिकाहरुलाई<br>शिक्षा प्रदान गरी भारतमा बेचिएका र<br>यौन हिंसामा परेका महिला तथा<br>बालबालिकाहरुलाई उद्धार गरी<br>पुर्नस्थापना गर्ने कार्यक्रम | गोदावरी नगरपालिका-३<br>टौखेल ललितपुर   | महिला बालबालिका                  | ८८३७०००  | १० जुलाई २०२४ देखि<br>१५ जुलाई २५ सम्म                 |
| ४     | नेपाल आराधना<br>समाज                     | एच.आई.भी.एडस् प्रभावित<br>बालबालिकालाई सहयोग  | नगरपालिका क्षेत्रभित्र                 | बालबालिका                        | ६५५२०००  | जुलाई २०२४ देखि जुन<br>२०२५                            |
| ५     | पुतली चन्तल मौदी<br>फाउण्डेशन            | चन्तल मौदी एकेडमी सहयोग<br>परियोजना(शिक्षा)   | नगरपालिका क्षेत्रभित्र                 | बालबालिका                        | २९६५०००० | २०८१ साल श्रावण १<br>देखि २०८२ असार ३१<br>सम्म         |
| ६     | विशेष शिक्षा तथा<br>पुर्नस्थापना केन्द्र | छात्रवृत्ति शिक्षा सम्बन्धी   | नगरपालिका क्षेत्रभित्र                 | बालबालिका                        | ७४२६००   | २०८१ साल जेष्ठ १ देखि<br>२०८२ साल वैशाख<br>मसान्त सम्म |

नीति तथा कार्यक्रम र बजेट / १३५

|    |                                       |   |                           |                     |           |                                       |
|----|---------------------------------------|---|---------------------------|---------------------|-----------|---------------------------------------|
|    | विशेष शिक्षा तथा पुर्नस्थापना         | शिक्षा  | नगरपालिका क्षेत्रभित्र    | बालबालिका           | १७६४४३३   | २०८०।१०।०१ देखि २०८१।०९।२९ सम्म       |
| ७  | नेपाल राष्ट्रिय मिसन अभियान           | Empowerment for Marginalized Children and community                     | नगरपालिका क्षेत्रभित्र    | बालबालिका           | ३६५१२१०   | १ अप्रिल २०२४ देखि ३१ मार्च २०२५ सम्म |
| ८  | अभिभावक स्वाम्बन समुह                 | समावेशी शिक्षा(शिक्षामा समान अवसर)                                      | नगरपालिका क्षेत्रभित्र    | बालबालिका           | ६०६०००    | २०८१ वैशाख १ देखि ८१ चैत्र ३० सम्म    |
| ९  | मुनलाईट चिल्ड्रेन होम                 | बालगृह(मुनलाईट बालबालिका शैक्षिक कार्यक्रम)                             | गो.न.पा.-३ टौखेल ललितपुर। | बालबालिका           | २९५००००   | २०८०।१०।०१ देखि २०८१।०९।२९ सम्म       |
| १० | साँझला अर्फनेज होम                    | बालगृह संचालन (खर्च) कार्यक्रम  | गो.न.पा.-१०               | बालबालिका           | १२८८६९६२० | १ जनवरी २०२४ देखि ३१ डिसेम्बर २५ सम्म |
| ११ | गंगाघर नेपाल                          | जीउनको लागि सीप   | गो.नगरपालिका क्षेत्रभित्र | महिला/युवा युवतीहरु | १९४५०००   | २०८१।०१।०१ देखि २०८५ चैत्रसम्म        |
| १२ | कारीतास नेपाल                         | युरोप राष्ट्रबाट समस्यामा परी फर्केका युवाहरुका लागि(पुन एकीकरण गराउने) | गो.नगरपालिका क्षेत्रभित्र | युवा/युवतीहरु       | १४११०००   | मार्च २०२४ देखि ३१ अप्रिल २०२५ सम्म   |
| १३ | ग्रामीण स्वास्थ्य र शिक्षा गुठी       | In Honor Of Amar  | गो.नगरपालिका क्षेत्रभित्र | बालबालिका           | १३१३८०७   | २०८०/०८१ देखि ०८२/०८३सम्म             |
| १४ | आनन्दित उपकार केन्द्र                 | छात्रवृत्ति र स्टेशनरी सहायता कार्यक्रम                                 | गो.नगरपालिका क्षेत्रभित्र | बालबालिका           | २८००००    | २०८०।१०।०१ देखि २०८१।०९।२९ सम्म       |
| १५ | हायर ग्राउण्ड सामुदायिक विकास केन्द्र | Empowerment Training and development program                            | गो.न.पा.-८                | बालबालिका           | २७४००००   | २०८० श्रावण ०१ देखि ०८३ असार ३१ सम्म  |
| १६ | बालकल्याण सेवा केन्द्र                | बालगृह संचालन   | गो.न.पा.-३ टौखेल ललितपुर। | बालबालिका           | ५११२०००   | २०८०।०४।०१ देखि ०८२।०३।३१ सम्म        |

|    |  |   |   |   |                 |  |
|----|--|---|---|---|-----------------|--|
| १७ | ग्रामिण सामुदायिक विकास संस्था (रिकोड) | स्वास्थ्य र पोषण सुधारका लागि आपसी सिकाई  | गो.न.पा.-११ चापागाउँ                      | बालबालिका   | २८९९६१७५        | १ सेप्टेम्बर २०२३ देखि ३० नोभेम्बर २०२६ सम्म |
| १८ | आवाना क्लब नेपाल                       | विद्यार्थीहरूलाई स्वास्थ्य, शिक्षा, सीप(सर्वाङ्गीण बाल विकास)                             | गोदावरी नगरपालिकाका अन्तर्गतका वडाहरूमा   | बालबालिका,एकल तथा पिछडिएका महिलाहरू                   | ५५११७२०         | १७ जुलाई २०२४ देखि १६ जुलाई २०२५ सम्म        |
| १९ | वान लभ वान वर्ल्ड                      | चिल्ड्रेन होलस्टिक डेभलपमेन्ट   | गोदावरी नगरपालिका र वडा नं.५ लेले ललितपुर | बालबालिका,युवा तथा महिला                              | १३३७५००         | २०८१ श्रावण १ देखि ०८३ साल असार ३१ सम्म      |
| २० | भुणको आवाज नेपाल                       | मातृ शिशु घर तथा यौन तथा प्रजनन अधिकार तथा स्वास्थ्य सम्बन्धी कार्यक्रम                   | गोदावरी नगरपालिका वडा नं.३ किटिनी अदनटोल  | महिला बालबालिका                                       | २९८३२४०         | २०८१ वैशाख देखि २०८१ चैत्रसम्म               |
| २१ | प्रेमज्योति समाज                       | बालगृह संचालन   | गोदावरी नगरपालिका वडा नं.१ गोदामचौर       | अनाथ तथा असहाय बालबालिका                              | ४०५००००         | २०८१ देखि ०८२ सम्म                           |
| २२ | ओ.एम नेपाल                             | शिक्षा तथा सामुदायिक विकास  | गोदावरी नगरपालिका अन्तर्गतका वडाहरू       | एच.आई.भी एड्स महिला,बालबालिका गरिबी तथा विपन्न परिवार | १३००००००        | ३१ अगष्ट २०२४ देखि १ सेप्टेम्बर २०२५ सम्म    |
| २३ | महिला शक्ति विकास केन्द्र नेपाल        | दिगोपनाको लागि महिला नेतृत्व कार्यक्रम  | गोदावरी नगरपालिका वडा नं.५,६              | गाउँ/महिला समुह                                       | ५३६९६२          | २०२४ जनवरी १ देखि २०२६ डिसेम्बर ३१ सम्म      |
| २४ | सेफर्डस हाउस                           | गरिब तथा शिक्षाबाट बन्चित बालबालिकालाई छात्रवृत्ति पोशाक, खेलकुद सामग्री र सीपमुलक तालिम) | गो.न.पा.-१४                               | बालबालिका   | US dollar 20000 | २०८१ वैशाख देखि ८१ चैत्रसम्म                 |
| २५ | ममता बाल स्याहार कोष                   | बालगृह जोखिममा परेका अनाथ तथा असहाय बालबालिकाको उद्धार सहयोग                              | गोदावरी नगरपालिका-१३                      | अनाथ तथा असहाय बालबालिका                              | ७६५००००         | जुन २०२३ देखि जुन २०२६ सम्म                  |



|    |   |   |  |   |          |                                     |
|----|---|---|--|---|----------|-------------------------------------|
| २६ | दयाका हातहरू<br>नेपाल                     | शिक्षा,स्वास्थ्य,बालअधिकर र<br>संरक्षण,शैक्षिक सहयोग, विपन्न<br>परिवारका लागि जीविकोपार्जन र<br>परिवार सशक्तिकरण  | गो.नगरपालिका<br>क्षेत्रभिन्न                                 | बालबालिका तथा<br>महिला  | ५३२९०००  | अप्रिल २०२४ देखि मार्च<br>२०२५ सम्म |
| २७ | भाष्कर-तेजश्री<br>स्मृति प्रतिष्ठान       | सामुदायिक विद्यालयमा अध्यनरत<br>कक्षा ८,९ र १० का<br>किशोरकिशोरीहरूलाई नसर्ने रोगको<br>जोखिम लैगिक असमानता तथा यौन<br>दुर्व्यवहार रोकथाम सम्बन्धी कार्यक्रम | गोदावरी नगरपालिकाका<br>अन्तर्गतका सामुदायिक<br>विद्यालयहरूमा | किशोर/किशोरीहरू   | ४२०९४१४  | १ जुन २०२३ देखि ३१<br>मे २०२५ सम्म  |
| २७ | नागरिक आवाज                               | सामुदायिक सुरक्षाजालो   | गोदावरी<br>नगरपालिकाभिन्न                                    | प्राकृतिक प्रकोपको<br>उच्च जोखिममा<br>रहेका समुदाय, अति<br>विपन्न तथा<br>सिमान्तकृत<br>समुदायका<br>युवा, महिला तथा<br>बालबालिका | ५००००००  | जनवरी २०२३ देखि जुन<br>२०२५ सम्म    |
| २९ | आमा घर                                    | आमा घर स्थायी बाल स्याहार गृह   | गो.न.पा.-२   | त्यागिएका र<br>घरबार बिहिन<br>बालबालिका   | ३११९८२६३ | २०८१ देखि ०८२ सम्म                  |
| ३० | वातावरण र<br>जनस्वास्थ्य<br>संस्था(एन्फो) | खानेपानी आयोजना निर्माण, खानेपानी<br>र सरसफाईका सेवाहरूका मर्मत<br>संभार तथा सुधार, अनुकुल वातावरण<br>सुधार, तथा क्षमता अभिवृद्धि<br>लगायतका गतिविधिहरू     | गोदावरी नगरपालिका<br>क्षेत्रभिन्न                            | जुनसुकै<br>वर्गका/सामाजिक<br>कार्य  | ५८५६३८५  | २०८१ देखि ०८२ सम्म                  |

|    |                                   |   |  |                                       |          |                                      |
|----|-----------------------------------|---|--|---------------------------------------|----------|--------------------------------------|
| ३१ | नेपाल असहाय बालघर                 | बालगृह(जोखिममा परेका अनाथ तथा असहाय बालबालिकाको उद्धार र सहयोग)                                       | गोदावरी नगरपालिका-३ किटिनी ललितपुर     | बालबालिका                             | १९९५०००  | सेप्टेम्बर २०२४ देखि जुलाई २०२५ सम्म |
| ३२ | नेपाल असहाय बालबालिका उत्थान,समाज | छात्रावृत्ति र सहयोग सहायता कार्यक्रम   | गोदावरी नगरपालिका-१३ झरुवारासी ललितपुर | विपन्न वर्गका बालबालिकाहरु            | १९८७८८७  | आ.व २०८१।८२ देखि ०८३।८४ सम्म         |
| ३३ | लेले सामुदायिक विकास केन्द्र      | स्वास्थ्य, शिक्षा र सीप   | गोदावरी नगरपालिका अन्तर्गतका वडाहरु    | विपन्न घरपरिवारका बालबालिका तथा युवा  | ६७३५०३१  | २०२३ देखि २०२४ सम्म                  |
| ३४ | लू निभा: बाल सरोकार समूह          | शैक्षिक सहायता कार्यक्रमहरु   | गोदावरी नगरपालिका-८,९,१०,११,१२ र १४    | विद्यालय/विद्यार्थी/ अभिभावक र शिक्षक | ८०००००   | आ.व २०८१।८२ सम्म                     |
| ३५ | द-लेप्रोसी मिसन नेपाल             | comprehensiv leprosy and disability programme in nepal अन्तर्गत आनन्दवन अस्पताल, अनुशन्धान तथा तालिम  | गोदावरी नगरपालिका वडा नं.६ टिकाभैरव    | कुष्ठ प्रभावित तथा अन्य व्यक्तिहरु    | ५.४३३+०८ | २०८१।०४।०९ देखि २०८२।०३।३० सम्म      |
| ३६ | सूर्यशिक्षा सदन फाउण्डेशन         | सूर्य शिक्षा सदन फाउण्डेशन अन्तर्गत अति पिछडिएका दुर्गमका विद्यार्थीहरुको छात्रावासको उचित व्यवस्थापन | गोदावरी नगरपालिकावडा नं.१गोदामचौर      | अति पिछडिएका दुर्गम क्षेत्रका बच्चा   | १५४४७००० | आ.व.२०८०।८१ देखि ०८२।८३ सम्म         |



# गोदावरी नगरपालिकाको आर्थिक ऐन, २०८१

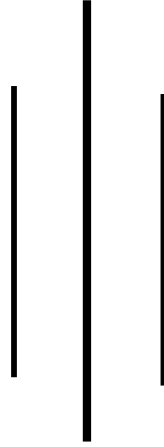

गोदावरी नगरपालिका  
बज्रवाराही, ललितपुर

## गोदावरी नगरपालिकाको आर्थिक ऐन, २०८१

### गोदावरी नगरपालिकाको अर्थ सम्बन्धी प्रस्तावलाई कार्यान्वयन गर्न बनेको ऐन

**प्रस्तावना:** गोदावरी नगरपालिकाको आर्थिक वर्ष २०८१/०८२ को अर्थ सम्बन्धी प्रस्तावलाई कार्यान्वयन गर्नको निमित्त स्थानीय कर तथा शुल्क सङ्कलन गर्ने, छुट दिने तथा आय सङ्कलनको प्रशासनिक व्यवस्था गर्न बाञ्छनीय भएकोले, नेपालको संविधानको धारा २२८ को उपधारा (२) बमोजिम गोदावरी नगरपालिकाको नगरसभाले यो ऐन बनाएको छ ।

#### १. संक्षिप्त नाम र प्रारम्भ:

(१) यस ऐनको नाम “गोदावरी नगरपालिकाको आर्थिक ऐन, २०८१” रहेको छ ।

(२) यो ऐन २०८१ साल श्रावण १ गतेदेखि गोदावरी नगरपालिका क्षेत्रभित्र लागू हुनेछ ।

२ **सम्पत्ति कर:** (क) नगरपालिका क्षेत्रभित्रको घर र सो घरले चर्चेको (प्लेन्थ एरिया) जग्गामा (अनुसूची-१) बमोजिम सम्पत्ति कर लगाइने र असुल उपर गरिनेछ ।

**प्रष्टिकरण :** यस उपदफाको प्रयोजनको लागि चर्चेको जग्गा भन्नाले भवन र भवनले ओगटेको क्षेत्रफल बराबरको जग्गा वा पाँच हजार चार सय छैहत्तर वर्ग फिट मध्ये जुन घटी हुन्छ त्यसलाई सम्भन्नुपर्छ ।

(ख) माथी उपदफा (क) बमोजिम सम्पत्ति कर लगाउने भनी तोकेको घरजग्गा बाहेकका अन्य जग्गा भएमा दफा (३) बमोजिमको भूमिकर (मालपोत) लगाउने र असुल गरिनेछ ।

(ग) उपदफा (क) बमोजिम सम्पत्ति कर लगाउँदा देहायका विषयलाई आधार लिईनेछ ।

(अ) घर र जग्गाको आकार प्रकार र बनौट (लम्बाई, चौडाई र बर्गफिट समेत) ।

(आ) घर र घर जग्गाको प्रचलित मालपोत कार्यालयद्वारा निर्धारण गरेको मूल्य तथा घर निर्माण गरेको मितिको आधार त्स मूल्य ।

(इ) घर र जग्गाको व्यापारिक र आवासिय उपयोगको अवस्था ।

३. **भूमि कर :** नगरपालिका क्षेत्रभित्र (अनुसूची-१) बमोजिम सम्पत्ति कर लगाई असुल उपर गरिनेछ ।

४. **मालपोत :** नगरपालिका क्षेत्रभित्र बमोजिम सम्पत्ति कर लागेको घर जग्गा बाहेकको अन्य जग्गामा (अनुसूची-२) बमोजिम मालपोत कर लगाई असुल उपर गरिनेछ ।

५. **घरजग्गा वहाल कर:** नगरपालिका क्षेत्रभित्र कुनै व्यक्ति वा संस्थाले भवन, घर, पसल, ग्यारेज, गोदाम, टहरा, छप्पर, जग्गा वा पोखरी पूरै वा आंशिक तवरले वहालमा दिएकोमा (अनुसूची-३) बमोजिम घर जग्गा वहाल कर लगाइने र असुल गरिनेछ ।

६. **व्यवसाय कर:** नगरपालिका क्षेत्रभित्र व्यापार, व्यवसाय वा सेवामा पूँजीगत लगानी र आर्थिक कारोवारका आधारमा वर्गिकरण गरी (अनुसूची-४) बमोजिम व्यवसाय कर लगाइने र असुल उपर गरिनेछ ।

७. **जडिबुटी, कवाडी र जीवजन्तु कर:** नगरपालिका क्षेत्रभित्र कुनै व्यक्ति वा संस्थाले ऊन, खोटो, जडिबुटी, बनकस, कवाडी माल र प्रचलित कानूनले निषेध गरिएको जीवजन्तु बाहेकका अन्य मृत वा मारिएका जीवजन्तुको हाड, सिङ, प्वाँख, छाला जस्ता वस्तुको व्यवसायिक कारोवार गरे वापत (अनुसूची-५) बमोजिमको कर लगाइने र असुल उपर गरिनेछ ।
८. **सवारी साधन कर:** नगरपालिका क्षेत्रभित्र दर्ता भएका सवारी साधनमा प्रदेश कानूनमा व्यवस्था भए बमोजिम सवारी साधन कर लगाइने र असुल उपर गरिनेछ । तर प्रदेश कानूनमा व्यवस्था नभएको अवस्थामा (अनुसूची-६) बमोजिम सवारी साधन कर लगाइने र असुल उपर गरिनेछ ।
९. **विज्ञापन कर:** नगरपालिका क्षेत्रभित्र हुने विज्ञापनहरूमा कानूनमा व्यवस्था भए बमोजिम विज्ञापन कर लगाइने र असुल उपर गरिनेछ । तर गोदावरी नगरपालिकाको कानूनमा व्यवस्था नभएको अवस्थामा (अनुसूची-७) बमोजिम विज्ञापन कर लगाइने र असुल उपर गरिनेछ ।
१०. **मनोरञ्जन कर:** नगरपालिका क्षेत्रभित्र हुने मनोरञ्जन व्यवसाय सेवामा प्रदेश ऐन तथा कानूनमा व्यवस्था भएकोमा सोही बमोजिम मनोरञ्जन कर लगाइने र असुल उपर गरिनेछ । तर प्रदेश ऐन तथा कानूनमा व्यवस्था नभएको अवस्थामा (अनुसूची-८) बमोजिम मनोरञ्जन कर लगाइने र असुल उपर गरिनेछ ।
११. **वहाल बिटौरी शुल्क:** नगरपालिका क्षेत्रभित्र आफूले निर्माण, रेखदेख वा सञ्चालन गरेका (अनुसूची-९) मा उल्लेख भए अनुसार हाट बजार वा पसलमा सोही अनुसूचीमा भएको व्यवस्था अनुसार वहाल बिटौरी शुल्क लगाइने र असुल उपर गरिनेछ ।
१२. **पार्किङ्ग शुल्क:** नगरपालिकाको विभिन्न सार्वजनिक क्षेत्रभित्र कुनै सवारी साधनलाई पार्किङ्ग सुविधा उपलब्ध गराए वापत (अनुसूची-१०) बमोजिम पार्किङ्ग शुल्क लगाइने र असुल उपर गरिनेछ ।
१३. **प्यारग्लाईडिङ, ट्रेकिङ्ग, कोयोकिङ, क्यानोइङ्ग, बन्जी जम्पिङ्ग, जिपफ्लायर र ज्याफटिङ्ग शुल्क:** नगरपालिकाले आफ्नो क्षेत्रभित्र ट्रेकिङ्ग, कोयोकिङ, क्यानोइङ्ग, बन्जी जम्पिङ्ग, जिपफ्लायर र ज्याफटिङ्ग सेवा वा व्यवसाय सञ्चालन गरे वापत (अनुसूची-११) बमोजिमको शुल्क लगाइने र असुल उपर गरिनेछ ।
१४. **सेवा शुल्क, दस्तुर:** नगरपालिकाले निर्माण सञ्चालन वा व्यवस्था गरेका (अनुसूची-१२) मा उल्लेखित स्थानीय पूर्वाधार र उपलब्ध गराएको सेवामा सेवाग्राहीहरूबाट सोही अनुसूचीमा व्यवस्था भए अनुसार शुल्क तथा दस्तुर लगाइने र असुल उपर गरिनेछ ।
१५. **पर्यटन शुल्क:** नगरपालिकाले आफ्नो क्षेत्रभित्र प्रवेश गर्ने पर्यटकहरूबाट प्रदेश कानूनमा व्यवस्था भए बमोजिम पर्यटन शुल्क (अनुसूची-१३) लगाउने र असुल उपर गर्नेछ ।
१६. **निकासी कर:** नगरपालिकाले आफ्नो क्षेत्रभित्रबाट अन्यत्र निकासी हुने ढुङ्गा, गिट्टी, ग्राभेल रोडा, बालुवा, स्लेट, खरिढुङ्गा, सिमेन्ट, माटोलाई आवश्यक पर्ने कच्चा पदार्थहरूमा वागमती प्रदेश आर्थिक ऐन बमोजिम र पानीजन्य उद्योगहरूमा (अनुसूची-१४) मा उल्लेखित दरमा निकासी कर लगाइने र असुल उपर गरिनेछ ।
१७. **पूर्वाधार सेवा उपयोग शुल्क:** नगरपालिकाले आफ्नो क्षेत्रभित्र आफूले निर्माण गरेको वा अन्यत्रबाट हस्तान्तरण भई आएको सडक, सडक पूल लगायतका पूर्वाधार उपयोग गरे वापत (अनुसूची-१५) मा उल्लेखित दरमा पूर्वाधार सेवा उपयोग शुल्क लगाइने र असुल उपर गरिनेछ ।

१८. **वातावरण संरक्षण शुल्क:** नगरपालिकाले आफ्नो क्षेत्रभित्र ढुङ्गा, गिट्टी, ग्राभेल रोडा, बालुवा, स्लेट, खरिढुङ्गा, सिमेन्टलाई आवश्यक पर्ने कच्चा पदार्थ उत्पादन तथा प्रशोधन गर्ने खानी, क्रसर, फिरेफिरे उद्योग र इँटा उद्योगहरूलाई (अनुसूची-१६) मा उल्लेखित दरमा वातावरण संरक्षण शुल्क लगाइने र असुल उपर गरिनेछ ।
१९. **नयाँ घर निर्माण तथा नक्सापास दस्तुर:** नगरपालिकाले आफ्नो क्षेत्रभित्र निर्माण हुने नयाँ घर तथा नक्सा सम्बन्धी कार्यका लागि (अनुसूची-१७) मा उल्लेखित दरमा घर निर्माण तथा नक्सापास दस्तुर लगाइने र असुल उपर गरिनेछ ।
२०. **परिक्षण प्रयोगशाला सेवा शुल्क:** नगरपालिकाले आफ्नो क्षेत्रभित्र निर्माण भएका तथा अन्य क्षेत्रको पूर्वाधार (सडक, बाटो) परिक्षण गरे वापत (अनुसूची-१८) उल्लेखित दरमा परिक्षणशाला सेवा शुल्क लगाइने छ ।
२१. **फोहरमैला व्यवस्थापन सेवा शुल्क:** नगरपालिकाले आफ्नो क्षेत्रभित्र फोहरमैला व्यवस्थापन गर्न (अनुसूची-१९) मा उल्लेखित दरमा फोहरमैला व्यवस्थापन सेवा शुल्क लगाइने र असुल उपर गरिनेछ ।
२२. **दर घटाउन, बढाउन वा छुट दिन सक्ने :** प्रचलित कानूनमा जनसुकै कुरा लेखिएको भए तापनि गोदावरी नगरपालिकाले आवश्यकता अनुसार यो ऐन र अन्य ऐन कानून बमोजिम लगाइने दस्तुर, शुल्क, महशुल र करको दर घटाउन, बढाउन वा त्यस्तो दस्तुर, शुल्क, महशुल र कर आंशिक वा पूर्ण रूपमा छुट दिन सक्नेछ ।
२३. **कर तथा शुल्क सङ्कलन सम्बन्धी ऐन तथा कार्यविधि बनाउन सक्ने :** गोदावरी नगरपालिका नगर कार्यपालिकाले यस ऐनमा भएका व्यवस्थाहरूलाई कार्यान्वय गर्नका लागि आवश्यक ऐन तथा कार्यविधि बनाउन सक्नेछ ।
२४. **जरिवाना :** नगरपालिकाभित्र कुनै व्यक्ति, संस्था वा निकायले नगरपालिकाको प्रचलित कानूनको उल्लङ्घन गरेमा दण्ड तथा जरिवाना गर्न सक्नेछ । दण्ड, जरिवानाको दर (अनुसूची-२०) मा उल्लेख भए बमोजिम हुनेछ ।
२५. **प्रक्रिया सरलीकरण वा बाधा अड्काउ फुकुवा गर्न सक्ने :** प्रचलित कर सम्बन्धी कानून तथा यस ऐनको कार्यान्वयनको क्रममा सार्वजनिक शान्ति र व्यवस्था गम्भीर खलल् पुगेको वा सार्वजनिक आवागमनमा अवरोध भएको वा विपद्को कारणले उल्लिखित कानूनले प्रदान गरेको कुनै सुविधा उपभोग गर्न नपाउने अवस्था सिर्जना भएमा, कुनै जटिलता देखिएमा वा उल्लिखित ऐन तथा यस ऐनको कार्यान्वयनमा कुनै बाधा अड्काउ पर्न गएमा कार्यपालिकाले आवश्यकता अनुसार अर्थात् थप गर्न, प्रक्रिया सरलीकरण गर्न वा कार्यान्वयनमा देखिएको बाधा अड्काउ फुकुवा गर्न सक्नेछ ।
२६. **खारेजी र बचाउँ :** यो ऐन जारी हुनु अघि र जारी भइसकेपछि भए गरेका व्यवस्थाहरू यसै ऐन बमोजिम भएर गरेको मानिने छ ।

**सम्पत्ति कर  
(अनुसूची - १)**

| सम्पत्ति कर प्रयोजनको लागि        |   |                                  |
|-----------------------------------|---|----------------------------------|
| जग्गाको न्यूनतम मूल्याङ्कन दर रेट |   |                                  |
| वडा नं.                           | स्थान   | न्यूनतम मूल्य<br>(प्रति आना रु.) |
| १                                 | ठैव-गोदामचौर, हाडेगाउँ-गोदामचौर सडकसंग जोडिएका जग्गाहरू | ७,००,०००                         |
|                                   | ललित घुम्ती सडकसंग जोडिएका जग्गाहरू                     | ६,००,०००                         |
|                                   | अन्य कच्ची सडकसंग जोडिएका जग्गाहरू                      | ५,००,०००                         |
|                                   | गोरेटो बाटोसंग जोडिएका जग्गाहरू                         | ४,००,०००                         |
|                                   | बाटो नभएका जग्गाहरू                                     | २,००,०००                         |
|                                   | वन/पाखो तथा बगर क्षेत्र                                 | १,००,०००                         |
| २                                 | ललित घुम्ती सडकले छोएका जग्गाहरू                        | ७,००,०००                         |
|                                   | ललित घुम्ती सडकसंग जोडिएको सहायक कच्ची सडक जग्गाहरू     | ५,००,०००                         |
|                                   | गोरेटो बाटो र कुलोसंग जाडिएको जग्गाहरू                  | ३,००,०००                         |
|                                   | बाटो नभएका जग्गाहरू                                     | १,५०,०००                         |
|                                   | बाटो भएको जग्गा   | १,००,०००                         |
|                                   | भिर पाखोले छोएको जग्गाहरू                               | ५०,०००                           |
| ३                                 | गोदावरी मूल पिच सडकले छोएको जग्गाहरू                    | २५,००,०००                        |
|                                   | मूल पिच सडकसंग जोडिएको सहायक पिच सडकले छोएको जग्गाहरू   | १०,५०,०००                        |
|                                   | अन्य पिच सडकले छोएको जग्गाहरू                           | ९,५०,०००                         |
|                                   | ललित घुम्ती सडकले छोएका जग्गाहरू                        | ७,५०,०००                         |
|                                   | मूल पिच सडकसंग जोडिएको सहायक कच्ची सडकले छोएको जग्गाहरू | ७,००,०००                         |
|                                   | गोरेटो बाटो र कुलोसंग जाडिएको जग्गाहरू                  | ५,५०,०००                         |
|                                   | बाटो नभएको सम्पूर्ण जग्गाहरू                            | २,५०,०००                         |
|                                   | वन/पाखो तथा बगर क्षेत्र                                 | १,००,०००                         |
| ४                                 | टौखेल, बडिखेल मूल पिच सडकसंग जोडिएका जग्गाहरू           | ८,५०,०००                         |
|                                   | टौखेल, बडिखेल शाखा पिचसंग जोडिएका जग्गाहरू              | ६,५०,०००                         |
|                                   | ललित घुम्ती सडकसंग जोडिएका जग्गाहरू                     | ६,५०,०००                         |
|                                   | अन्य कच्ची सडकसंग जोडिएका जग्गाहरू                      | ५,००,०००                         |
|                                   | कुलो गोरेटो बाटोहरूसंग जोडिएका जग्गाहरू                 | ४,५०,०००                         |
|                                   | बाटो नभएका जग्गाहरू                                     | २,००,०००                         |
|                                   | वन/पाखो तथा बगर क्षेत्र                                 | २,००,०००                         |

|   |   |           |
|---|---|-----------|
| ५ | चापागाउँ, लेले, गोटीखेल मूल सडकसंग जोडिएको जग्गाहरू           | १०,००,००० |
|   | कालोपत्रे ६ मि., ढलान तथा ललित घुम्ती सडकसंग जोडिएका जग्गाहरू | ७,००,०००  |
|   | अन्य कच्ची सडकसंग जोडिएका जग्गाहरू                            | ६,००,०००  |
|   | गोरेटो बाटोसंग जोडिएका जग्गाहरू                               | ३,००,०००  |
|   | राजकुलोसंग जोडिएका जग्गाहरू                                   | ५,००,०००  |
|   | कुलोसंग जोडिएका जग्गाहरू                                      | २,००,०००  |
|   | बाटो नभएका जग्गाहरू   | २,००,०००  |
|   | वन/पाखो तथा बगर क्षेत्र                                       | ३,००,०००  |
| ६ | ललित घुम्ती सडकसंग जोडिएका जग्गाहरू                           | १०,००,००० |
|   | कान्तिलोकपथ, चापागाउँ, लेले मूल सडकसंग जोडिएको जग्गाहरू       | ५,००,०००  |
|   | शाखा पिचसंग जोडिएका जग्गाहरू                                  | ४,५०,०००  |
|   | अन्य कच्ची सडकसंग जोडिएका जग्गाहरू                            | ४,००,०००  |
|   | गोरेटो बाटोसंग जोडिएका जग्गाहरू                               | २,००,०००  |
|   | बाटो नभएका जग्गाहरू   | १,००,०००  |
|   | वन/पाखो तथा बगर क्षेत्र                                       | १,००,०००  |
| ७ | देवीचौर घुसेल सडकसंग जोडिएको जग्गाहरू                         | ५,५०,०००  |
|   | कच्ची सडकसंग जोडिएका जग्गाहरू                                 | २,५०,०००  |
|   | गोरेटो बाटोसंग जोडिएका जग्गाहरू                               | १,५०,०००  |
|   | बाटो नभएका जग्गाहरू   | १,००,०००  |
|   | वन/पाखो तथा बगर क्षेत्र                                       | ५०,०००    |
| ८ | खोकना, डुकुछाप मूल सडकसंग जोडिएको जग्गाहरू                    | १०,००,००० |
|   | कच्ची सडकसंग जोडिएका जग्गाहरू                                 | ३,५०,०००  |
|   | गोरेटो बाटोसंग जोडिएका जग्गाहरू                               | २,५०,०००  |
|   | बाटो नभएका जग्गाहरू   | २,५०,०००  |
|   | वन/पाखो तथा बगर क्षेत्र                                       | १,५०,०००  |
| ९ | सैवु, छम्पी, टिकाभैरव मूल सडकसंग जोडिएका जग्गाहरू             | १०,००,००० |
|   | शाखा पिच सडकसंग जोडिएका जग्गाहरू                              | ७,५०,०००  |
|   | गोरेटो बाटोसंग जोडिएका जग्गाहरू                               | ४,००,०००  |
|   | बाटो नभएका जग्गाहरू   | २,००,०००  |
|   | वन/पाखो तथा बगर क्षेत्र                                       | २,००,०००  |



|    |   |           |
|----|---|-----------|
| १० | सातादोबाटो, चापागाउँ मूल सडकसंग जोडिएको जग्गाहरू        | २०,००,००० |
|    | शाखा पिच सडकले छोएको जग्गाहरू                           | १०,००,००० |
|    | कच्ची सडकले छोएको जग्गाहरू                              | ८,००,०००  |
|    | गोरेटो बाटोसंग जोडिएका जग्गाहरू                         | ६,००,०००  |
|    | बाटो नभएका जग्गाहरू                                     | ४,००,०००  |
|    | वन/पाखो तथा बगर क्षेत्र                                 | ३,००,०००  |
| ११ | सातादोबाटो, चापागाउँ मूल सडकसंग जोडिएको जग्गाहरू        | २०,००,००० |
|    | शाखा पिच सडकले छोएको जग्गाहरू                           | १०,००,००० |
|    | कच्ची सडकले छोएको जग्गाहरू                              | ८,००,०००  |
|    | गोरेटो बाटोसंग जोडिएका जग्गाहरू                         | ६,००,०००  |
|    | बाटो नभएका जग्गाहरू                                     | ४,००,०००  |
|    | वन/पाखो तथा बगर क्षेत्र                                 | ३,००,०००  |
| १२ | सातादोबाटो, चापागाउँ मूल सडकसंग जोडिएको जग्गाहरू        | २०,००,००० |
|    | शाखा पिच सडकले छोएको जग्गाहरू                           | १०,००,००० |
|    | कच्ची सडकले छोएको जग्गाहरू                              | ८,००,०००  |
|    | गोरेटो बाटोसंग जोडिएका जग्गाहरू                         | ६,००,०००  |
|    | बाटो नभएका जग्गाहरू                                     | ३,००,०००  |
|    | वन/पाखो तथा बगर क्षेत्र                                 | ३,००,०००  |
| १३ | पिच सडकले छोएको जग्गाहरू                                | १५,००,००० |
|    | शाखा पिच सडकले छोएको जग्गाहरू                           | ९,००,०००  |
|    | कच्ची सडकले छोएको जग्गाहरू                              | ८,००,०००  |
|    | गोरेटो बाटोसंग जोडिएका जग्गाहरू                         | ५,००,०००  |
|    | बाटो नभएका जग्गाहरू                                     | २,००,०००  |
|    | वन/पाखो तथा बगर क्षेत्र                                 | २,००,०००  |
| १४ | मूल पिच सडकसंग जोडिएको सहायक पिच सडकले छोएको जग्गाहरू   | २५,००,००० |
|    | अन्य पिच सडकले छोएको जग्गाहरू                           | १२,५०,००० |
|    | मूल पिच सडकसंग जोडिएको सहायक कच्ची सडकले छोएको जग्गाहरू | १०,००,००० |
|    | गोरेटो बाटो र कुलोसंग जोडिएको जग्गाहरू                  | ६,५०,०००  |
|    | बाटो नभएको सम्पूर्ण जग्गाहरू                            | ४,००,०००  |
|    | वन/पाखो तथा बगर क्षेत्र                                 | ४,००,०००  |

**संरचनाको बनेट :**

|  |  |
|--|--|
| १. आर.सि.सि. प्रेम स्टक्चर<br>२. सिमेण्ट जोडाईमा आर.सि.सि. छाना वा प्रि.फ्याब<br>३. माटोको जोडाईमा आर.सि.सि. वा सिमेण्ट जोडाईमा जस्ता वा टायलको छाना<br>४. माटोको जोडाईमा जस्ता वा टायलको छाना<br>५. सेड<br>६. कच्चीघर |  |
| <b>संरचना रहेको क्षेत्र :</b><br>१. व्यापारिक क्षेत्र<br>२. आवासिय क्षेत्र<br>३. कृषि क्षेत्र<br>४. वन र वगर क्षेत्र   | <b>संरचनाको प्रयोग :</b><br>१. औद्योगिक, व्यापारिक र संस्थागत<br>२. बसोवास |

**मुल्यांकन दर**

| क्षेत्र                     | संरचना प्रति वर्ग फिट रु.        |        |  |        |  |        |   |        |                                  |        |
|-----------------------------|----------------------------------|--------|--|--------|--|--------|---|--------|----------------------------------|--------|
|                             | आर.सि.सि. प्रेम स्टक्चर          |        | सिमेण्ट जोडाईमा आर.सि.सि. छाना वा प्रि.फ्याब |        | माटोको जोडाईमा आर.सि.सि. वा सिमेण्ट जोडाईमा जस्ता वा टायलको छाना |        | माटोको जोडाईमा जस्ता वा टायलको छाना र काठको घरमा टिनको छाना |        | सेड                              |        |
|                             | व्यापारिक, औद्योगिक तथा संस्थागत | बसोवास | व्यापारिक, औद्योगिक तथा संस्थागत             | बसोवास | व्यापारिक, औद्योगिक तथा संस्थागत                                 | बसोवास | व्यापारिक, औद्योगिक तथा संस्थागत                            | बसोवास | व्यापारिक, औद्योगिक तथा संस्थागत | बसोवास |
| व्यापारिक                   | ३,५७५                            | २,७५०  | २,४७५  | १,९८०  | १,६५०  | १,३२०  | १,१००   | ८८०    | ८२५                              | ६६०    |
| आवासीय                      | ३,२५०                            | २,५००  | २,२५०  | १,८००  | १,५००  | १,२००  | १,०००   | ८००    | ७५०                              | ६००    |
| कृषि                        | २,९२५                            | २,२५०  | २,०२५  | १,६२०  | १,३५०  | १,०८०  | ९००   | ७२०    | ६७५                              | ५४०    |
| वन तथा वगर                  | २,६३३                            | २,०२५  | १,८२३  | १,४५८  | १,२१५  | ९७२    | ८१०   | ६४८    | ६०८                              | ४८६    |
| कच्ची घर एकमुष्ट रु. १०,००० |                                  |        |  |        |  |        |   |        |                                  |        |

- ✓ संरचनाको उपरोक्त अनुसार हुन आउने मुल्यांकन दररेटमा निम्न अनुसारले त्हासकट्टी गरी ३ वर्षसम्मको लागि संरचनाको मुल्य कायम गर्ने ।
- ✓ संरचनाको त्हासकट्टी दर

| संरचनाको आयु | संरचनाको किसिम             |  |   |  |     |             |
|--------------|----------------------------|--|---|--|-----|-------------|
|              | आर.सि.सि.<br>प्रेम स्टक्चर | सिमेण्ट जोडाईमा<br>आर.सि.सि. छाना<br>वा प्रि.फ्याब | माटोको जोडाईमा<br>आर.सि.सि. वा सिमेण्ट<br>जोडाईमा जस्ता वा<br>टायलको छाना | माटोको जोडाईमा<br>जस्ता वा टायलको<br>छाना र काठको<br>घरमा टिनको छाना | सेड | कच्ची<br>घर |
| १ - ३ वर्ष   | ६                          | ९  | १२  | १५   | २०  | २०          |
| ३ - ६ वर्ष   | १२                         | १८   | २४  | ३०   | ४०  | ४०          |
| ६ - ९ वर्ष   | १८                         | २७   | ३६  | ४५   | ६०  | ६०          |
| ९ - १२ वर्ष  | २४                         | ३६   | ४८  | ६०   | ८०  | ८०          |
| १२ - १५ वर्ष | ३०                         | ४५   | ६०  | ७५   | ९०  | ९०          |
| १५ - १८ वर्ष | ३६                         | ५४   | ७२  | ९०   | ९०  | ९०          |
| १८ - २१ वर्ष | ४२                         | ६३   | ८४  | ९०   | ९०  | ९०          |
| २१ - २४ वर्ष | ४८                         | ७२   | ९०  | ९०   | ९०  | ९०          |
| २४ - २७ वर्ष | ५४                         | ८१   | ९०  | ९०   | ९०  | ९०          |
| २७ - ३० वर्ष | ६०                         | ९०   | ९०  | ९०   | ९०  | ९०          |
| ३० - ३३ वर्ष |                            |  |   |  |     |             |

### सम्पत्ति करको दर निर्धारण

| करयोग्य सम्पत्तिको मूल्य                      | वार्षिक दर       |
|---|------------------|
| दश लाख रुपैयाँसम्मको मूल्यांकनमा              | एक मुष्ठ रु. १५० |
| दश लाख एक देखि पचास लाख रुपैयाँसम्म           | प्रति लाख रु. १५ |
| पचास लाख एक देखि एक करोड रुपैयाँसम्म          | प्रति लाख रु. २० |
| एक करोड एक देखि दुई करोड रुपैयाँसम्म          | प्रति लाख रु. २५ |
| दुई करोड एक रुपैयाँदेखि तिन करोड रुपैयाँसम्म  | प्रति लाख रु. ३० |
| तिन करोड एक रुपैयाँदेखि पाँच करोड रुपैयाँसम्म | प्रति लाख रु. ३५ |
| पाँच करोड भन्दा माथि                          | प्रति लाख रु. ४० |

नोट : मूल्याङ्कन रकमलाई रु. लाखमा (Round figure) मा परिणत गरी करको दर निर्धारण हुनेछ ।

**भूमि कर (मालपोत)**  
(अनुसूची - २)

| मालपोत दस्तुर (प्रति आनामा हुनेछ) |                                       |          |
|-----------------------------------|---------------------------------------|----------|
| ☞                                 | मालपोत                                | ७        |
| ☞                                 | मालपोत (डुकुछाप र देवीचौर)            | ६        |
| ☞                                 | मालपोत (बाभो जमिनको हकमा)             | १००      |
| ☞                                 | सरकारी सामुदायिक विद्यालयको मालपोत कर | निःशुल्क |

**घर/जग्गा वहाल कर**  
(अनुसूची - ३)

|   |                      |     |
|---|----------------------|-----|
| ☞ | <b>घर वहाल कर</b>    |     |
|   | संस्थागत/व्यवसायिक   | १०% |
|   | व्यक्तिगत/आवाशीय     | ५%  |
| ☞ | <b>जग्गा वहाल कर</b> |     |
|   | कृषि प्रयोजन         | ३%  |
|   | व्यवसायिक प्रयोजन    | १०% |

**व्यवसाय कर**  
(अनुसूची - ४)

| १   | व्यापारिक वस्तु                           | व्यवसाय दर्ता दस्तुर | नविकरण दस्तुर |
|-----|---|----------------------|---------------|
| १.१ | <b>डिपार्टमेन्ट स्टोर</b>                 |                      |               |
| ☞   | सुपर मार्केट                              | ५०,०००               | २५,०००        |
| ☞   | डिपार्टमेन्ट स्टोर                        | २५,०००               | १२,५००        |
| १.२ | <b>ज्वेलरी, इलेक्ट्रोनिक्स आदि</b>        |                      |               |
| ☞   | <b>सुन, चाँदी गहना बेच्ने, बनाउने पसल</b> |                      |               |
|     | रु. १ करोड देखि माथि                      | ३०,०००               | १५,०००        |
|     | रु. ५० लाख १ देखि १ करोडसम्म              | २०,०००               | १०,०००        |
|     | रु. १ देखि ५० लाखसम्म                     | १५,०००               | ७,५००         |
| ☞   | <b>इलेक्ट्रोनिक्स सामान बिक्री पसल</b>    |                      |               |
|     | २ करोडमाथि                                | ५०,०००               | २५,०००        |

|     |  |        |        |
|-----|--|--------|--------|
|     | ५० लाख देखि २ करोडसम्म   | २५,००० | १२,५०० |
|     | ५० लाखसम्म   | ५,०००  | २५००   |
| ☞   | <b>इलेक्ट्रोनिक सामान बिक्री पसल</b>                               |        |        |
|     | १ करोड भन्दा माथि  | ५०,००० | २५,००० |
|     | ५० लाखदेखि १ करोडसम्म  | २५,००० | १२,५०० |
|     | ५० लाखसम्म   | ५,०००  | २५००   |
| ☞   | <b>विजुली बत्ती सामान उत्पादन उद्योग</b>                           |        |        |
|     | १ लाख ५ लाखसम्म  | १०,००० | ५,०००  |
|     | ५ लाख देखि १० लाखसम्म  | १५,००० | ७,५००  |
|     | १० लाख देखि माथि जतिसुकै   | २५,००० | १२,५०० |
| ☞   | टि.भी., फ्रिज, वासिङ्ग मेसिन पसल                                   | २०,००० | १०,००० |
| ☞   | इलेक्ट्रोनिकस सामान मर्मत पसल                                      | ५,०००  | २५००   |
| ☞   | इलेक्ट्रोनिक सामान मर्मत पसल                                       | ५,०००  | २५००   |
| ☞   | मोटरसाइकल पार्टस पसल   | ५,०००  | २५००   |
| ☞   | मोटर पार्टस पसल  | १०,००० | ५,०००  |
| १.३ | <b>निर्माण सामग्री, फनिसिङ्ग, विद्युतिय सामग्री, पेन्ट आदि</b>     |        |        |
| ☞   | <b>निर्माण सामग्री हार्डवेयर व्यवसाय</b>                           |        |        |
|     | २ करोड माथि  | ३०,००० | १५,००० |
|     | ५० लाख देखि २ करोडसम्म   | २०,००० | १०,००० |
|     | ५० लाखसम्म   | १०,००० | ५,०००  |
| ☞   | सिमेन्ट मात्र बिक्री पसल   | १०,००० | ५,०००  |
| ☞   | छड, डण्डी, जस्ता, सिमेन्ट पसल                                      | २०,००० | १०,००० |
| ☞   | अस्फाल्ट प्लान्ट उद्योग/सप्लायर्स                                  | ५०,००० | २५,००० |
| ☞   | रेडिमिक्स काँक्रीट कम्पनी/सप्लायर्स                                | २५,००० | १२,५०० |
| ☞   | <b>फर्नीसिङ (पर्दा, कार्पेट, काठजन्य, स्टीलजन्य फर्निचर लगायत)</b> |        |        |
|     | १ करोड माथि  | २५,००० | १५,००० |
|     | २० लाखदेखि १ करोडसम्म  | १५,००० | ७,५००  |
|     | २० लाखसम्म   | १०,००० | ५०००   |
| ☞   | रंग रोगन पसल   | १०,००० | ५,०००  |

|     |  |          |        |
|-----|--|----------|--------|
| ☞   | साईन बोर्ड पसल   | ५,०००    | २५००   |
| १.४ | <b>इँटा बालुवा डिपो, पेट्रोलियम पदार्थ</b>                               |          |        |
| ☞   | कोइला डिपो   | २०,०००   | १०,००० |
| ☞   | ग्याँस डिपो पसल  | ५,०००    | २५००   |
| ☞   | पेट्रोल पम्प   | १,००,००० | ५०,००० |
| ☞   | डिपो तथा सप्लायर्स (निर्माण सामाग्री)                                    | ४०,०००   | २०,००० |
| ☞   | सिमेन्ट ब्लक, टायल, इनार रिङ्ग उद्योग                                    | ३०,०००   | १५,००० |
| ☞   | अक्सिजन ग्याँस डिपो  | ३०००     | १५००   |
| १.५ | <b>दैनिक उपभोग्य खाद्य पदार्थ, कपडा, कस्मेटिक, भाँडा, जुत्ता पसल आदि</b> |          |        |
| ☞   | <b>किराना पसल</b>  |          |        |
|     | ५ लाखसम्म  | २०००     | १०००   |
|     | १० लाखसम्म   | ३०००     | १५००   |
|     | २० लाखसम्म   | ४०००     | २०००   |
|     | ३० लाखसम्म   | ५०००     | २५००   |
|     | ३० लाखदेखि ५० लाखसम्म  | १५०००    | ७५००   |
|     | ५० लाख माथि  | २०,०००   | १०,००० |
| ☞   | <b>कपडा पसल</b>  |          |        |
|     | ७५ लाख माथि  | २०,०००   | १०,००० |
|     | ५० देखि ७५ लाख माथि  | १५,०००   | ७५००   |
|     | २० देखि ५० लाखसम्म   | १०,०००   | ५०००   |
|     | २० लाखसम्म   | ७,०००    | ३५००   |
| ☞   | <b>जुत्ता तथा चपल पसल</b>  |          |        |
|     | रु. १० लाख माथि  | ५,०००    | २५००   |
|     | रु. १० लाखसम्म   | २,०००    | १०००   |
| ☞   | कपडा फेन्सी स्टोर (रेडिमेन्ट)  | ५,०००    | २५००   |
| ☞   | कस्मेटिक पसल   | ५,०००    | २५००   |
| ☞   | <b>भाँडा पसल</b>   |          |        |
|     | १० लाख माथि  | १०,०००   | ५,०००  |
|     | १० लाखसम्म   | ५,०००    | २५००   |

|     |   |        |        |
|-----|---|--------|--------|
| ☞   | जुत्ता चप्पल साना उद्योग (घरेलु)  | ५,०००  | २५००   |
| १.६ | <b>क्युरियो, स्टेशनरी तथा पुस्तक पसल</b>  |        |        |
| ☞   | क्युरियो पसल  | १०,००० | ५,०००  |
| ☞   | <b>पुस्तक, स्टेशनरी पसल</b>   |        |        |
|     | २० लाखभन्दा माथि  | १०,००० | ५,०००  |
|     | २० लाखसम्म  | ५,०००  | २५००   |
| १.७ | <b>फलफुल, सागसब्जी, मासु</b>  |        |        |
| ☞   | फलफूल तथा तरकारी विक्रेता   | ३,०००  | १५००   |
| ☞   | च्याउं तथा फलफुल फार्म  | २०००   | १०००   |
| ☞   | माछा/मासु (कोल्डस्टोर)  | १०,००० | ५,०००  |
| ☞   | माछा/मासु पसल (खुद्रा)  | ५,०००  | २५००   |
| १.८ | <b>अन्य व्यापारिक वस्तु</b>   |        |        |
| २   | <b>विशेषज्ञ सेवा</b>  |        |        |
| ☞   | अनुसन्धानकर्ता/परामर्शदाता  | ५०००   | २५००   |
| २.१ | <b>चिकित्सक र इन्जिनियर</b>   |        |        |
| ☞   | इन्जिनियरिङ्ग तथा कन्सल्टेन्सी  | ७,०००  | ४,०००  |
| २.२ | <b>सेयर दलाल, कानून व्यवसाय, लेखापढी, विज्ञापन, लेखापरिक्षक, मेनपावर सप्लायर्स, पेन्टर, सर्भेयर, क्राफ्टिङ्ग, कार्भिङ्ग आदी</b> |        |        |
| ☞   | धितोपत्र कारोवार  | ५,०००  | २५००   |
| ☞   | लेखापरिक्षक, सि.ए. तथा अन्य   | ५,०००  | २५००   |
| ☞   | अन्य व्यवसायिक सेवा   | ५,०००  | २५००   |
| ☞   | कानून व्यवसायी  | ५,०००  | २५००   |
| ☞   | सर्भेयर   | ५,०००  | २५००   |
| ☞   | विज्ञापन एजेन्सी  | १०,००० | ५,०००  |
| ☞   | वैदेशिक रोजगार सेवा   | २०,००० | १५,००० |
| ☞   | संस्थागत पेन्टर   | ४,०००  | २०००   |
| ☞   | सामान्य पेन्टर  | २,०००  | १०००   |
| २.३ | <b>अनुसन्धान, सर्वेयर, अनुवादक आदी</b>  |        |        |
| ☞   | अनुवादक   | ५,०००  | २५००   |

|     |   |          |          |
|-----|---|----------|----------|
| ३   | <b>सेवा व्यवसाय</b>   |          |          |
| ३.१ | <b>निर्माण व्यवसाय</b>  |          |          |
| ☞   | निर्माण व्यवसाय (इजाजत-पत्र) 'घ' वर्ग                             | २०,०००   | १०,०००   |
| ☞   | कन्स्ट्रक्सन व्यवसाय  | ५,०००    | २५००     |
| ☞   | ठूला कन्स्ट्रक्सन कम्पनी (हाउजिङ्ग, पुल, सडक, कम्प्लेक्स, होटल)   | ३,००,००० | २,००,००० |
| ३.२ | <b>ढुवानी सेवा</b>  |          |          |
| ☞   | राष्ट्रिय सामान ढुवानी तथा कम्पनी ट्रान्सपोर्ट सर्भिस             | १०,०००   | ५०००     |
| ☞   | अन्तर्राष्ट्रिय सामान ढुवानी तथा कम्पनी ट्रान्सपोर्ट सर्भिस       | १५,०००   | ७५००     |
| ३.३ | <b>यातायात सेवा प्रा.लि.</b>                                      | ५०,०००   | २५,०००   |
| ३.४ | <b>ब्युटि पार्लर, मसाज, शैलुन, पेन्टिङ्ग आदि</b>                  |          |          |
| ☞   | ब्युटीपार्लर तथा कस्मेटिक   | ५,०००    | २५००     |
| ☞   | ब्युटिपार्लर केश म्रिङ्गार/कपाल काट्ने                            | ५,०००    | २५००     |
| ☞   | कपाल काट्ने (हेयर ड्रेसर)   | ५,०००    | २५००     |
| ३.५ | <b>पार्टी प्यालेस, टेन्ट हाउस, क्याटरिङ्ग आदि</b>                 |          |          |
| ☞   | पार्टी प्यालेस/स्वीमिङ्ग पुल (रेष्टुरेष्ट) सहितको सुविधा सम्पन्न  | ५०,०००   | २५,०००   |
| ☞   | पार्टी प्यालेस (स्वीमिङ्ग पुल) बाहेक                              | ३०,०००   | १५,०००   |
| ☞   | क्याटरिङ्ग  | १०,०००   | ५,०००    |
| ३.६ | <b>केवल इन्टरनेट, एफएम, रेडियो, कम्युनिकेशन, फोटो आदि</b>         |          |          |
| ☞   | इन्टरनेट सेवा (डिश होम, भाया नेट, वर्ल्डलिङ्ग आदि) मुख्य कार्यालय | ३,००,००० | १,५०,००० |
| ☞   | इन्टरनेट सेवा (डिश होम, भाया नेट, वर्ल्डलिङ्ग आदि) शाखा कार्यालय  | १,५०,००० | ७५,०००   |
| ☞   | इन्टरनेट सेवा (डिश होम, भाया नेट, वर्ल्डलिङ्ग आदि) सेवा केन्द्र   | ५०,०००   | २५,०००   |
| ☞   | टेलिफोन फ्याक्स फोटोकपी   | ३,०००    | १५००     |
| ☞   | फोटो स्टुडियो तथा कलरल्याब  | ५,०००    | २५००     |
| ☞   | रेडियो/एफ.एम/ अन्य मिडिया   | २,०००    | १०००     |
| ३.७ | <b>रेस्टुरा, खाजा घर, मिठाई पसल, दुध दही पसल आदी</b>              |          |          |
| ☞   | रेष्टुरेन्ट तन्दुरी, फाष्टफुड                                     | २५,०००   | १०,०००   |
| ☞   | अन्य रेष्टुरेन्टहरू (रेष्टुरेन्ट प्रकारका खाजा घर)                | ७,०००    | ५,०००    |
| ☞   | मिठाई पसल   |          |          |



|      |   |          |          |
|------|---|----------|----------|
|      | १० लाख माथि   | ५,०००    | २५००     |
|      | १० लाखसम्म  | ३,०००    | १५००     |
| ☞    | <b>मदिरा सहितको खाजा पसल</b>  |          |          |
|      | २० लाखमाथि  | १०,०००   | ५०००     |
|      | २० लाखसम्म  | ५,०००    | ३०००     |
| ☞    | <b>भोजनालय तथा चिया, खाजा घर</b>  |          |          |
|      | १० लाख माथि   | ५,०००    | २५००     |
|      | १० लाख मुनि   | ३,०००    | १५००     |
| ☞    | <b>चिया, खाजा सामान्य पसल</b>   |          |          |
|      | ५ लाख माथि  | ३,०००    | १५००     |
|      | ५ लाखसम्म   | २०००     | १०००     |
| ३.८  | <b>मर्मत तथा सिलाई कटाई सेवा</b>  |          |          |
| ☞    | सिलाई टेलर्स (सटिङ्ग/सुटिङ्ग)   | ५,०००    | २५००     |
| ☞    | सिलाई टेलर्स  | २०००     | १०००     |
| ☞    | मोबाइल मर्मत पसल  | ५,०००    | २५००     |
| ☞    | मोटरसाइकल वर्कसप  | १०,०००   | ५,०००    |
| ☞    | साइकल पसल मर्मत   | ५००      | २५०      |
| ☞    | ज्याकेट/ब्याग उत्पादन, मर्मत तथा स्प्रे सेन्टर                                  | ५०००     | २५००     |
| ☞    | कार, बस, ट्रक मर्मत तथा सर्भिसिङ  | २०,०००   | १०,०००   |
| ३.९  | <b>रियल स्टेट</b>   |          |          |
| ☞    | हाउजिङ्ग कम्पनी खरिद बिक्री (जग्गाको कारोबार, घरजग्गा बिक्री वितरण)             | ५,००,००० | ३,००,००० |
| ३.१० | <b>पुल हाउस, जिम, साउना आदि</b>   |          |          |
| ☞    | हेल्थ क्लब (जुम फिटनेस, डान्स सेन्टर, जुम्बा, एरोबिक)                           | १५,०००   | ७,५००    |
| ☞    | स्नुकर/पुल हाउस/इनडोर गेम   | १०,०००   | ५०००     |
| ४    | <b>उद्योग</b>   |          |          |
| ४.१  | <b>स्थानीय कच्चा पदार्थ उपयोग गरि संचालित इटा उद्योग</b>                        |          |          |
| ☞    | इँटा उद्योग व्यवसाय   |          | ७,५०,००० |
| ☞    | काँचो इँटा निर्माण वसार पसार एक नगरपालिकादेखि अर्को नगरपालिकासम्म प्रति व्यवसाय | १,५०,००० | १,५०,००० |

|     |   |          |          |
|-----|---|----------|----------|
| ☞   | कांचो इंट्रा वसार पसार एक वडावाट अर्को वडामा  | -        | ५०,०००   |
| ४.२ | <b>पानी उद्योग</b>  |          |          |
| ☞   | पानी ट्याङ्कर व्यवसाय दर्ता, नविकरण (पूर्वाधार/उपयोग शुल्कसमेत रु. पचास हजार + पचास हजार) | ५,००,००० | २,००,००० |
| ☞   | पानी व्यवसायहरू सबै (मिनिरल)  | ४,००,००० | १,५०,००० |
| ☞   | व्यक्तिगत, संस्थागत, डिप बोरिङ्ग (बिक्री वितरण प्रयोजन बाहेक)                             | १,५०,००० | १,००,००० |
| ☞   | ट्याङ्कर ढुवानी   | १,००,००० | ५०,०००   |
| ☞   | खानेपानी तथा सरसफाई उपभोक्ता समिति  | ५,०००    | २,५००    |

|   |                            |                               |                    |
|---|----------------------------|-------------------------------|--------------------|
| <b>४.३ बालुवा, ढुङ्गा जस्ता खानी जन्य पदार्थ प्रसोधन गर्ने उद्योग</b> |                            |                               |                    |
| <b>क्रसर</b>  |                            |                               |                    |
|   |                            | <b>व्यवसाय दर्ता</b>          | <b>नविकरण</b>      |
| ☞   | ० देखि ३० हर्ष पावरसम्म    | २,५०,००० (दुई लाख पचास हजार)  | १,००,००० (एक लाख)  |
| ☞   | ३० देखि १५० हर्ष पावरसम्म  | ५,५०,००० (पाँच लाख पचास हजार) | ३,००,००० (तीन लाख) |
| ☞   | १५१ देखि ३०० हर्ष पावरसम्म | १०,००,००० (दश लाख)            | ६,००,००० (छ लाख)   |
| ☞   | ३०१ देखि माथि              | १५,००,००० (पन्ध्र लाख)        | १०,००,००० (दश लाख) |
| <b>बालुवा/ढुङ्गा, फिरफिरे, चुनढुङ्गा (सिमेन्ट), बालुवा वासिङ्ग</b>    |                            |                               |                    |
|   |                            | <b>व्यवसाय दर्ता</b>          | <b>नविकरण</b>      |
| ☞   | बालुवा/ढुङ्गा              | १५,००,००० (पन्ध्र लाख)        | १०,००,००० (दश लाख) |
| ☞   | चुनढुङ्गा (सिमेन्ट)        | ११,००,००० (एघार लाख)          | १०,००,००० (दश लाख) |
| ☞   | फिरफिरे                    | ६,००,००० (छ लाख)              | ४,००,००० (चार लाख) |
| ☞   | बालुवा वासिङ्ग             | ६,००,००० (छ लाख)              | ४,००,००० (चार लाख) |

|     |   |          |           |
|-----|---|----------|-----------|
| ४.४ | <b>पर्यटन मुलक उद्योग (होटल, लज, रिसोर्ट, रेष्टुरेण्ट, ट्राभल एजेन्सी, स्कीङ्ग, ग्लाइडिङ्ग आदी)</b> |          |           |
| ☞   | एक तारे होटल  | २५,०००   | ५०,०००    |
| ☞   | दुई तारे होटल   | ५०,०००   | १००,०००   |
| ☞   | तीन तारे होटल   | १,५०,००० | २,५०,०००  |
| ☞   | चार तारे होटल   | २,५०,००० | ५,००,०००  |
| ☞   | पाँच तारे होटल  | ५,००,००० | १०,००,००० |
| ☞   | स्टार होटलको मान्यता नपाएको तर २० देखि ५० कोठा भन्दा माथि सञ्चालित होटल व्यवसाय                     | १,००,००० | २,५०,०००  |

|     |  |           |          |
|-----|--|-----------|----------|
| ☞   | स्टार होटलको मान्यता नपाएको तर १ देखि २० कोठासम्म सञ्चालित होटल व्यवसाय                                      | ५०,०००    | १,००,००० |
| ☞   | सामान्य रिपोर्ट/कटेज (सबै प्रकारका)  | २५,०००    | १५,०००   |
| ☞   | नगरपालिकाको प्राकृतिक स्रोत प्रयोग गरी सञ्चालन भएका ट्राउट व्यवसाय शुल्क रु. ४००००।- दर्ता शुल्क रु. १००००।- | ५०,०००    | ३०,०००   |
| ☞   | गजल तथा डान्स रेष्टुरेन्ट  | २५,०००    | १५,०००   |
| ☞   | <b>होटल एण्ड लज</b>  |           |          |
|     | गेष्ट हाउस (२१ कोठा माथि)  | ५०,०००    | २५,०००   |
|     | गेष्ट हाउस (२० कोठासम्म)   | ३०,०००    | १५,०००   |
| ☞   | ट्राभल्स एजेन्सी   | २५,०००    | १०,०००   |
| ☞   | प्याराग्लाइडिङ, कोइकिङ, क्यानोइन, बन्जी जम्पिङ्ग, जिप फ्लायर, च्याफ्टीङ्ग                                    | ५०,०००    | २५,०००   |
| ☞   | ट्रेकिङ्ग  | ५०,०००    | २५,०००   |
| ४.५ | <b>कृषिमा आधारित उद्योग (चामल मिल, बिस्कुट, बेकरी, पोल्ट्री, डेरी, शितभण्डार, दाना आदि)</b>                  |           |          |
| ☞   | बेकरीजन्य ठूला उद्योग  | ५,००,०००  | २,५०,००० |
| ☞   | ह्याचरी उद्योग   | १,००,०००  | ५०,०००   |
| ☞   | डेरी जन्य उद्योग   | ४०,०००    | २०,०००   |
| ☞   | दाना उद्योग  | १०,०००    | ५,०००    |
| ☞   | डेरी जन्य पसल  | ५,०००     | २५००     |
| ☞   | पाउरोटी उद्योग (केक बेकरी)   | १०,०००    | ५,०००    |
| ☞   | <b>धान कुट्ने सेलर मिल/चिउरा मिल</b>   |           |          |
|     | १५ हर्ष माथी   | ५,०००     | २५००     |
|     | १५ हर्षसम्मको  | ३,०००     | १५००     |
| ☞   | <b>बेकरी (साना पसल)</b>  |           |          |
|     | १० लाख माथि  | ५,०००     | २५००     |
|     | १० लाखसम्म   | ३,०००     | १५००     |
| ४.६ | <b>अन्य उद्योगहरू</b>  |           |          |
| ☞   | मदिराजन्य ठूला उद्योग  | १०,००,००० | ७,५०,००० |
| ☞   | मदिरा उद्योग (वाइन)  | २,००,०००  | १,००,००० |
| ☞   | जि.आई.पाइप उद्योग  | १,५०,०००  | १,००,००० |

|   |  |          |          |
|---|--|----------|----------|
| ☞ | पस्मिना उद्योग                                       | १,५०,००० | १,००,००० |
| ☞ | ग्यांस उद्योग  | १,५०,००० | १,००,००० |
| ☞ | जुत्ता चप्पल बनाउने ठूलो उद्योग (घरेलु उद्योग बाहेक) | १००,०००  | ५०,०००   |
| ☞ | टायल (घर छाउने) उद्योग (व्यवसाय एवं वातावरण कर) वापत | ५०,०००   | २५,०००   |
| ☞ | ह्यूम पाईप उद्योग                                    | ५०,०००   | २५,०००   |
| ☞ | लिड बल्ब, चिम उद्योग (वातावरण शुल्क+व्यवसाय)         | ५०,०००   | २५,०००   |
| ☞ | प्लाष्टिक उद्योग                                     | ५०,०००   | २५,०००   |
| ☞ | कपडा उद्योग (ठूलो)                                   | ५०,०००   | ३०,०००   |
| ☞ | विभिन्न प्रकारका सामानहरूको रिसाइकल गर्ने उद्योग     | ३५,०००   | १५,०००   |
| ☞ | टायर रिसोलिङ्ग उद्योग                                | ३०,०००   | २५,०००   |
| ☞ | विजुली बत्ती सामान उत्पादन उद्योग                    | २५,०००   | १०,०००   |
| ☞ | धागो उद्योग/गलैचा उद्योग/कार्पेट उद्योग/कम्बल उद्योग | २०,०००   | १०,०००   |
| ☞ | कपडा रिसाइकल उद्योग                                  | १०,०००   | ५,०००    |
| ☞ | तामाको भाँडो बनाउने उद्योग                           | १५,०००   | ७५००     |
| ☞ | मिर्ल उद्योग   | १०,०००   | ५०००     |
| ☞ | कार्टुन उद्योग                                       | १०,०००   | ५०००     |
| ☞ | चकलेट उद्योग   | १०,०००   | ५०००     |
| ☞ | रङ्ग उद्योग  | २०,०००   | १०,०००   |
| ☞ | पाऊँ उद्योग  | ७०००     | ३५००     |
| ☞ | काँसको भाँडा बनाउने उद्योग                           | ५,०००    | २५००     |
| ☞ | पित्तलको भाँडा बनाउने उद्योग                         | ५,०००    | २५००     |
| ☞ | होजियारी उद्योग (तयारी कपडा)                         | ५,०००    | २५००     |
| ☞ | साबुन उद्योग   | ५,०००    | २५००     |
| ☞ | फोम उद्योग   | ५,०००    | २५००     |
| ☞ | काँटी किला उद्योग                                    | ५,०००    | २५००     |
| ☞ | डोरी उद्योग  | ५,०००    | २५००     |
| ☞ | विविध सामग्रीको रिप्याकिङ्ग उद्योग                   | ५,०००    | २५००     |
| ☞ | ह्याण्डक्राफ्ट उद्योग                                | ५,०००    | २५००     |
| ☞ | कपि कागज उद्योग                                      | ५,०००    | २५००     |

|   |   |          |        |
|---|---|----------|--------|
| ☞ | धुप उद्योग (सिन्के)   | ५,०००    | २५००   |
| ☞ | बरफ तथा आईसक्रिम उद्योग   | ५,०००    | २५००   |
| ☞ | दालमोठ उद्योग   | ५,०००    | २५००   |
| ☞ | भोला उद्योग (प्लाष्टिक बाहेक)   | ५,०००    | २५००   |
| ☞ | ऊन उद्योग   | ५,०००    | २५००   |
| ☞ | पिठो उत्पादन उद्योग   | ३,०००    | १५००   |
| ☞ | <b>प्लाष्टिक भोला उद्योग</b>  |          |        |
|   | रु. ३० लाख भन्दा माथि   | -        | २०,००० |
|   | रु. १ देखि रु. ३० लाखसम्म   | -        | १०,००० |
| ☞ | <b>भ्याल, ढोका, खापामा प्रयोग हुने आल्मुनियम उत्पादन गर्ने उद्योग</b> |          |        |
|   | रु. १ करोड भन्दा माथि   | ३५,०००   | २५,००० |
|   | रु. १० लाख देखि रु. १ करोडसम्म  | २०,०००   | १०,००० |
|   | रु.१ देखि १० लाखसम्म  | १०,०००   | ५,०००  |
| ☞ | <b>कृषि तथा वनजन्य उद्योग</b>   |          |        |
|   | २० लाख माथि   | ५,०००    | ३०००   |
|   | २० लाख मुनि   | ३०००     | १५००   |
| ☞ | <b>सेरामिक टायल उद्योग</b>  |          |        |
|   | ५० लाख माथि   | १,००,००० | ५०,००० |
|   | ५० लाखसम्म  | ५०,०००   | २५,००० |
| ☞ | <b>काष्ठ समिल व्यवसाय (उद्योग)</b>                                    |          |        |
|   | ५० लाख माथि   | २०,०००   | १०,००० |
|   | ५० लाख मुनि   | १०,०००   | ५०००   |
| ☞ | <b>काठ फर्निचर उद्योग</b>   |          |        |
|   | ५० लाख माथि   | २०,०००   | १०,००० |
|   | ५० लाखसम्म  | १०,०००   | ५,०००  |
|   | १० लाखसम्म  | ५,०००    | २५००   |
| ☞ | <b>टेक्साटाइल उद्योग (रुग्ण)</b>                                      |          |        |
|   | १ करोड माथि   | २०,०००   | १०,००० |
|   | १० लाखदेखि १ करोडसम्म   | १०,०००   | ५,०००  |

|     |   |          |          |
|-----|---|----------|----------|
|     | १० लाखसम्म  | ५,०००    | २५००     |
| ☞   | <b>गार्मेन्ट उद्योग</b>   |          |          |
|     | १ करोड माथि   | २०,०००   | १०,०००   |
|     | १० लाखदेखि १ करोडसम्म   | १०,०००   | ५,०००    |
|     | १० लाखसम्म  | ५,०००    | २५००     |
| ☞   | <b>तेल उद्योग</b>   |          |          |
|     | १५ हर्ष माथी  | १०,०००   | ५०००     |
|     | १५ हर्षसम्मको   | ५,०००    | २५००     |
| ☞   | सर्जिकल माक्स उद्योग  | ५,०००    | २५००     |
| ☞   | फलामजन्य उद्योग   | ५,०००    | २५००     |
| ५   | <b>वित्तिय सेवा</b>   |          |          |
| ५.१ | <b>बैंक, विकास बैंक/फाईनान्स र लघुवित्त संस्थाको मुख्य कार्यालय</b>   |          |          |
| ☞   | बैंक मुख्य कार्यालय   | २,००,००० | १,००,००० |
| ☞   | फाईनान्स कम्पनीको बैकिङ्ग कारोबार गर्ने मुख्य कार्यालय  | ५०,०००   | २५,०००   |
| ५.२ | <b>बैंक, विकास बैंक/फाईनान्स र लघुवित्त संस्थाको शाखा कार्यालय</b>  |          |          |
| ☞   | बैंक शाखा/उपशाखा  | ५०,०००   | २५,०००   |
| ☞   | सहकारी बैंक शाखा/उपशाखा   | ५०,०००   | २५,०००   |
| ☞   | फाईनान्स कम्पनीको बैकिङ्ग कारोबार गर्ने शाखा कार्यालय   | २५,०००   | १५,०००   |
| ☞   | लघुवित्त वित्तिय संस्था   | २५,०००   | १५,०००   |
| ५.३ | <b>बिमा कम्पनी, सहकारी र मुद्रा सटही</b>  |          |          |
| ☞   | बिमा कम्पनी (शाखा कार्यालय)   | ५०,०००   | २५,०००   |
| ☞   | बिमा अभिकर्ता   | ५,०००    | २५००     |
| ☞   | मनि ट्रान्सफर सम्बन्धि कारोबार गर्ने संस्था   | १०,०००   | ५,०००    |
| ☞   | विदेशी मुद्रा सटही काउन्टर  | ५,०००    | २५००     |
| ☞   | सहकारी सेवा केन्द्र (मुख्य कार्यालय नगरपालिकाभन्दा बाहिर भएको) मुख्य कारोबार बचत तथा ऋणको कारोबार गर्ने ।       | १५,०००   | १०,०००   |
| ☞   | सहकारी सेवा केन्द्र (मुख्य कार्यालय नगरपालिकाभन्दा बाहिर भएको) मुख्य कारोबार बचत तथा ऋण बाहेकको कारोबार गर्ने । | १०,०००   | ६,०००    |
| ☞   | सहकारी संस्था बचत तथा ऋण (नयाँ दर्ता)   | १,००,००० | -        |
| ☞   | बहुउद्देश्यीय सहकारी (नयाँ दर्ता)   | ५०,०००   | -        |

|     |  |          |          |
|-----|--|----------|----------|
| ☞   | कृषि सहकारी संस्था अन्य (नयाँ दर्ता)   | २५,०००   | -        |
| ☞   | <b>सम्पत्ति र दायित्व (मुख्य कारोवार बचत तथा ऋण गर्ने सहकारी संस्थाहरू)</b>                          |          |          |
|     | ७५ करोड माथि   | ५०,०००   | ४०,०००   |
|     | ५० करोडदेखि ७५ करोडसम्म  | ४०,०००   | ३०,०००   |
|     | ३० करोडदेखि ५० करोडसम्म  | २०,०००   | १५,०००   |
|     | १० करोडदेखि ३० करोडसम्म  | १०,०००   | ८,०००    |
|     | १ करोडदेखि १० करोडसम्म   | ६,०००    | ४,०००    |
|     | १ करोडसम्म   | ५,०००    | ३,०००    |
| ☞   | <b>सम्पत्ति र दायित्व (मुख्य कारोवार बचत तथा ऋण बाहेक अन्य कारोवार गर्ने गर्ने सहकारी संस्थाहरू)</b> |          |          |
|     | ७५ करोड माथि   | २५,०००   | २०,०००   |
|     | ५० करोडदेखि ७५ करोडसम्म  | १२,०००   | १०,०००   |
|     | ३० करोडदेखि ५० करोडसम्म  | १०,०००   | ८,०००    |
|     | १० करोडदेखि ३० करोडसम्म  | ८,०००    | ६,०००    |
|     | १ करोडदेखि १० करोडसम्म   | ४,०००    | ३,०००    |
|     | १ करोडसम्म   | २,०००    | १,०००    |
| ६.  | <b>स्वास्थ्य सेवा</b>  |          |          |
| ६.१ | <b>निजी क्षेत्रबाट संचालित नर्सिङ्ग होम तथा अस्पताल</b>  |          |          |
| ☞   | मेडिकल कलेज  | २,५०,००० | १,२५,००० |
| ☞   | नर्सिङ्ग कलेज, एच.ए., सि.एम.ए., अनमी एवं अन्य टेक्नीसियन शिक्षा दिने कलेज                            | ५०,०००   | २५,०००   |
| ☞   | <b>अस्पताल/नर्सिङ्ग होम</b>  |          |          |
|     | १ देखि १५ शैयासम्म   | २,००,००० | २५,०००   |
|     | १६ देखि २५ शैयासम्म  | २,५०,००० | ३५,०००   |
|     | २६ शैयाभन्दा माथि  | ३,००,००० | ५०,०००   |
| ६.२ | <b>क्लिनिक तथा ल्याब, फिजियोथेरापी</b>   |          |          |
| ☞   | ल्याब सहितको क्लिनिक   | २०,०००   | १०,०००   |
| ☞   | ल्याब सहितको औषधी  | १०,०००   | ५,०००    |
| ☞   | ल्याब मात्र  | १०,०००   | ५,०००    |
| ☞   | फिजियो थेरापी  | १०,०००   | ५,०००    |

|     |  |          |        |
|-----|--|----------|--------|
| ☞   | डेण्टल क्लिनिक/अन्य क्लिनिक, दन्त परिक्षक/अन्य सबै प्रकारका परिक्षक  | १०,०००   | ५,०००  |
| ☞   | जडीबुटी/प्रशोधन तथा औषधी उद्योग  | २५,०००   | १५,००० |
| ☞   | औषधी पसल   | ६,०००    | ४,०००  |
| ७   | <b>शिक्षा सेवा</b>   |          |        |
| ७.१ | <b>संस्थागत विद्यालय</b>   |          |        |
| ☞   | गोदावरी नगरपालिका भित्र सञ्चालित निजि (संस्थागत) विद्यालयहरूलाई यस नगरपालिकामा आ.व. ०७९/०८० बाट लागू गरी सूचिकृत गर्नको लागि निम्नानुसार दस्तुर लिने । |          |        |
|     | (क) पूर्व प्राथमिक तहदेखि कक्षा ८ सम्म   | १५,०००   | ६,०००  |
|     | (ख) माध्यमिक तह सञ्चालन भएका विद्यालय  | २५,०००   | १३,००० |
| ☞   | यस नगरपालिकाबाट कक्षा थपको अनुमति तथा दर्ता गर्दा निम्नानुसारको शुल्क लिने ।   |          |        |
|     | प्रि-प्राइमरी तथा मन्टेश्वरी   | १०,०००   | -      |
|     | कक्षा १  | १२,०००   | -      |
|     | कक्षा २  | १३,०००   | -      |
|     | कक्षा ३  | १४,०००   | -      |
|     | कक्षा ४  | १५,०००   | -      |
|     | कक्षा ५  | १६,०००   | -      |
|     | कक्षा ६  | १७,०००   | -      |
|     | कक्षा ७  | १८,०००   | -      |
|     | कक्षा ८  | १९,०००   | -      |
|     | कक्षा ९  | ३०,०००   | -      |
|     | कक्षा १०   | ३०,०००   | -      |
|     | कक्षा ११   | ७५,०००   | -      |
|     | कक्षा १२   | ७५,०००   | -      |
| ☞   | विश्वविद्यालय  | ३,००,००० | -      |
| ☞   | प्राइभेट होस्टेलहरू  | १०,०००   | ५०००   |
| ☞   | सामुदायिक सरकारी विद्यालय सिफारिस दस्तुर   | निशुल्क  |        |
| ७.२ | <b>भाषा प्रशिक्षण</b>  |          |        |
| ☞   | कम्प्युटर प्रशिक्षण केन्द्र  | ५,०००    | २५००   |
| ☞   | कम्प्युटर मर्मत तथा प्रशिक्षण केन्द्र  | ५०००     | २५००   |



|     |  |           |          |
|-----|--|-----------|----------|
| ☞   | भाषा टाईपिङ्ग प्रशिक्षण केन्द्र  | ५,०००     | २५००     |
| ७.३ | तालिम केन्द्र तथा अन्य शैक्षिक सेवा  |           |          |
| ☞   | TOEFL, IELTS, PTE, GRE, GMAT, SAT आदि सम्बन्धी प्रशिक्षण केन्द्र               | १०,०००    | ५,०००    |
| ☞   | सीपमूलक व्यवसाय तालिम केन्द्र  | ५,०००     | २५००     |
| ☞   | ट्यूसन सेन्टर  | ५,०००     | २५००     |
| ☞   | डाईभिङ्ग/संगित, डान्स, व्युटिपार्लर स्क्र्यापफोल्डिङ्ग आदि तालिम सञ्चालन गर्ने | ५,०००     | २५००     |
| ☞   | इन्डिभिङ्ग ट्रेनिङ्ग सेन्टर  |           |          |
|     | मोटर लाइट र हेभि   | २०,०००    | १०,०००   |
|     | मोटरसाइकल र स्कुटर   | ५,०००     | २५००     |
| ८.  | अन्य व्यवसाय   |           |          |
| ☞   | क्यासिनो   | १०,००,००० | ५,००,००० |
| ☞   | टेलिफोन टावर स्वीकृति तथा नविकरण   | ७५,०००    | ५०,०००   |
| ☞   | चारपाइग्रे सवारी साधन विक्रेता (सोरुम)   | ५०,०००    | २५,०००   |
| ☞   | फोहरमैला सम्बन्धी काम गर्ने संस्था दर्ता                                       | ५०,०००    | २५,०००   |
| ☞   | मोटरसाइकल, स्कुटर, मोपेड (सोरुम)   | ३०,०००    | १५,०००   |
| ☞   | मभौला उद्योगको हकमा  | २५,०००    | १०,०००   |
| ☞   | स्वीमिङ्ग पुल  | २५,०००    | १५,०००   |
| ☞   | मार्बल/ग्रेनाइट पसल  | २०,०००    | १०,०००   |
| ☞   | गाडी रिक्किडिसन पसल  | २०,०००    | १०,०००   |
| ☞   | कवाडी पसल  | ५०,०००    | २५,०००   |
| ☞   | कवाडी संकलन केन्द्र  | १०,०००    | ५,०००    |
| ☞   | गोदाम घर (विभिन्न प्रकारका सामानहरूको)   | १५,०००    | ७५००     |
| ☞   | मोटरसाइकल रिक्किडिसन पसल   | १०,०००    | ५,०००    |
| ☞   | सिसा तथा प्लाइउड पसल   | १०,०००    | ५,०००    |
| ☞   | टाइल पसल   | १०,०००    | ५,०००    |
| ☞   | आल्मुनियम भ्याल, ढोका बनाउने   | १०,०००    | ५,०००    |
| ☞   | सोलार बत्ति मेसिनरी औजार बिक्री पसल  | १०,०००    | ५,०००    |
| ☞   | वृत्त चित्र निर्माण, टेलिभिजन कार्यक्रम उत्पादन                                | १०,०००    | ५,०००    |

|   |   |        |        |
|---|---|--------|--------|
| ☞ | फुटशल   | १०,००० | ५,०००  |
| ☞ | केनल क्लब (कुकुर बिक्री)                                  | १०,००० | ५,०००  |
| ☞ | घोड चढी (Horse Riding) सेन्टर                             | १०,००० | ५,०००  |
| ☞ | स्यानिटरी हाउस (बाथरुम सम्बन्धी सामानहरु)                 | १०,००० | ५,०००  |
| ☞ | <b>मदिरा व्यवसाय दर्ता थोक (स्वदेशी तथा विदेशी मदिरा)</b> |        |        |
|   | ठुला रु.५० लाख माथि                                       | ५०,००० | २५,००० |
|   | साना रु.५० लाखसम्म  | ३०,००० | १५,००० |
| ☞ | <b>मदिरा व्यवसाय खुद्रा</b>                               |        |        |
|   | ठुला रु.३० लाख माथि                                       | १५,००० | ७,५००  |
|   | साना रु.३० लाखसम्म  | १०,००० | ५,०००  |
| ☞ | <b>हल्का पेय पदार्थ</b>                                   |        |        |
|   | रु. ५० लाख १ देखि माथि                                    | २५,००० | १२,५०० |
|   | रु. २० लाख १ देखि रु.५० लाखसम्म                           | १५,००० | ७,५००  |
|   | १ देखि रु. २० लाखसम्म                                     | १०,००० | ५,०००  |
| ☞ | <b>सुर्तिजन्य वस्तुको कारोवार थोक</b>                     |        |        |
|   | ठुला रु.३० लाख माथि                                       | ४०,००० | २०,००० |
|   | साना रु.३० लाखसम्म  | ३०,००० | १५,००० |
| ☞ | <b>सुर्तिजन्य वस्तुको खुद्रा</b>                          |        |        |
|   | ठुला रु.२० लाख माथि                                       | १०,००० | ५,०००  |
|   | साना रु.२० लाखसम्म  | ५,०००  | २,५००  |
| ☞ | <b>काठ फर्निचर पसल</b>                                    |        |        |
|   | ५० लाख माथि   | १०,००० | ५,०००  |
|   | ५० लाखसम्म  | ५,०००  | २,५००  |
|   | १० लाखसम्म  | ३०००   | १,५००  |
| ☞ | <b>स्टील फर्निचर पसल</b>                                  |        |        |
|   | ५० लाख माथि   | १५,००० | ७,५००  |
|   | ५० लाखसम्म  | १०,००० | ५,०००  |
|   | १० लाखसम्म  | ५,०००  | २,५००  |

|   |  |        |        |
|---|--|--------|--------|
| ☞ | <b>बुटिक</b>   |        |        |
|   | ५० लाख माथि  | १५,००० | ७,५००  |
|   | २० लाखदेखि ५० लाखसम्म                                  | १०,००० | ५,०००  |
|   | १० लाखसम्म   | ५,०००  | २,५००  |
| ☞ | <b>कम्प्युटर एनालिष्ट तथा प्रोग्रामर (वेब डिजाइनर)</b> |        |        |
|   | श्रेणी विज्ञ   | ५,०००  | २,५००  |
|   | श्रेणी सामान्य   | ३,०००  | १,५००  |
| ☞ | <b>होलसेलर डिलर्स (जुनसुकै)</b>                        |        |        |
|   | २ करोडमाथि   | ५०,००० | २५,००० |
|   | ५० लाख देखि २ करोडसम्म                                 | २५,००० | १२,५०० |
|   | ५० लाखसम्म   | १०,००० | ५,०००  |
| ☞ | <b>कृषि फर्म (सेड हाउस, ग्रीन हाउस टनेल आदि)</b>       |        |        |
|   | ५ रोपनी माथि   | ५,०००  | २,५००  |
|   | २ देखि ५ रोपनीसम्म                                     | ३,०००  | १,५००  |
|   | २ रोपनीसम्म  | १,०००  | ५००    |
| ☞ | तामा, पित्तल, कांस तथा आलुमिनियमका सबै भाँडा बनाउने    | ७,०००  | ३,५००  |
| ☞ | आलुमिनियमका भाँडा बनाउने/ आलुमिनियम भाडा पसल           | ५,०००  | २,५००  |
| ☞ | होमस्टे सञ्चालन (कला संस्कृति भल्काउने)                | ५,०००  | २,५००  |
| ☞ | अनलाईन पत्रिका   | ३,०००  | १,५००  |
| ☞ | सेवा उद्योग (छापा खाना) प्रेस                          | ५,०००  | २,५००  |
| ☞ | सञ्चार सेवा हुलाक चिठीपत्र कुरियर                      | ३,०००  | १,५००  |
| ☞ | सिट, हुड रिपेरिङ्ग पसल                                 | ५,०००  | २,५००  |
| ☞ | ड्राईक्लिनर्स  | ३,०००  | १,५००  |
| ☞ | हस्पिटल सामाग्री बिक्री                                | ५,०००  | २,५००  |
| ☞ | मोबाइल पसल   | ५,०००  | २,५००  |
| ☞ | चस्मा पसल  | ५,०००  | २,५००  |
| ☞ | कम्प्युटर मर्मत तथा पार्ट्स                            | ५,०००  | २,५००  |
| ☞ | सेफ्टी ट्याङ्की सफाई                                   | ५,०००  | २,५००  |
| ☞ | ट्याण्डिक्राफ्ट  | १,०००  | ५००    |

|   |   |       |       |
|---|---|-------|-------|
| ☞ | अनलाईन मिडिया/युटुब च्यानल लगायतका मिडिया               | ५,००० | २५००  |
| ☞ | अन्य सप्लायर्स  | ५,००० | २५००  |
| ☞ | संस्था दर्ता तथा आबद्धता                                | ५,००० | २५००  |
| ☞ | सुधार केन्द्र (पूनस्थापना)                              | ५,००० | २५००  |
| ☞ | फलफूल तथा फुल नर्सरी                                    | ५,००० | २५००  |
| ☞ | कृषि/ पशुपंक्षी व्यवसाय                                 | ५,००० | २५००  |
| ☞ | कृषि दुग्धजन्य (कलेक्सन सेन्टर)                         | ५,००० | २५००  |
| ☞ | भैसी फर्म   | ३,००० | १५००  |
| ☞ | गाई फर्म/ बाख्रा फर्म                                   | २,००० | १०००  |
| ☞ | कुखुरा फार्म सर्जिमिन मुचुल्कासमेत र वडाको सिफारिस सहित | ६,००० | ३,००० |
| ☞ | मौरी पालन   | २,००० | १०००  |
| ☞ | मेसीनरी पार्ट्स पूजा पसल                                | ५,००० | २५००  |
| ☞ | तान्त्रिक तथा आयुर्वेदिक सेवा केन्द्र                   | २,००० | १०००  |
| ☞ | मसाज सेन्टर   | ५,००० | २५००  |
| ☞ | ज्योतिषी सम्बन्धी                                       | २०००  | १०००  |
| ☞ | साडीको पिको, इम्प्रोइडेरी                               | २,००० | १०००  |
| ☞ | भेटनरी एग्रोभेट पसल                                     | ५,००० | २५००  |
| ☞ | मसला (कुटानी/पिसानी)/ पिठो कल समेत                      | ३,००० | १५००  |
| ☞ | फलफूल तथा जुस पसल                                       | ३,००० | १५००  |
| ☞ | टायर पसल  | ५,००० | २५००  |
| ☞ | आइसक्रिम पसल  | ३,००० | १५००  |
| ☞ | प्लाष्टिक भाँडाकुडा पसल                                 | ५,००० | २५००  |
| ☞ | साईबर पसल   | ५,००० | २५००  |
| ☞ | चाउमिन उत्पादन  | ५,००० | २५००  |
| ☞ | अचार सम्बन्धी उत्पादन                                   | ३,००० | १५००  |
| ☞ | चटपटे तथा पानीपुरी पसल                                  | १०००  | ५००   |
| ☞ | बाटेको धुप उद्योग                                       | २०००  | १०००  |
| ☞ | पुजाको सामान बेच्ने पसल                                 | २,००० | १०००  |
| ☞ | खेलौना तथा गिफ्ट पसल                                    | ५,००० | २५००  |

|   |   |                |        |
|---|---|----------------|--------|
| ☞ | अनलाइन बिजनेस   | ३०००           | १५००   |
| ☞ | भन्सार एजेन्ट   | ५,०००          | २५००   |
| ☞ | भुटेका तथा काँचो गेडागुडी पिठो उद्योग   | ५,०००          | २५००   |
| ☞ | स्थानीयस्तरको तालिम प्रशिक्षण केन्द्र   | ५,०००          | २५००   |
| ☞ | रसायनिक मल विक्रेता तथा वितरण केन्द्र   | ३०००           | १५००   |
| ☞ | सिरक, डस्ना बनाउने पसल  | ५०००           | २५००   |
| ☞ | बेतबाँस उद्योग (बाँस, निगालो)   | २०००           | १०००   |
| ☞ | पर्या पर्यटन/वन तथा वातावरण सम्बन्धी अध्ययन अनुसन्धान   | ५०००           | २५००   |
| ☞ | ट्याटु हाउस   | ५०००           | २५००   |
| ☞ | सेक्युरिटी सर्भिस सप्लायर्स   | ५,०००          | २,५००  |
| ☞ | वातावरण स्वच्छ राख्ने सामग्री उत्पादन तथा बिक्री वितरण  | ४,०००          | २,०००  |
| ☞ | भुसजन्य पर्दाथ (उत्पादन तथा बिक्री वितरण)   | ५,०००          | २,५००  |
| ☞ | DLE सर्टिफिकेट सच्याईएको/प्रलिलिपि दस्तुर   | २००            | -      |
| ☞ | संघ संस्था बाहेकका संस्थाहरू (अन्तिम संगुठी)  | ५००            | २००    |
| ☞ | अण्डा सप्लायर्स   | ५,०००          | २५००   |
| ☞ | संगित, बाध्य वादनका सामग्री निर्माण/बिक्री वितरण/मर्मत  | ५,०००          | २५००   |
| ☞ | नगरपालिका भवनको हल भाडा लिए वापतको शुल्क  | ५०००           |        |
| ☞ | <b>यसमा उल्लेख नभएका कुनै पनि व्यवसायको दररेट पुँजीको आधारमा देहाय बमोजिम लिने ।</b>                    |                |        |
|   | १ करोड १ देखि माथि  | २५,०००         | १५,००० |
|   | ५० लाख १ देखि १ करोडसम्म  | १५,०००         | ७,५००  |
|   | १० लाख १ देखि ५० लाखसम्म  | १०,०००         | ५,०००  |
|   | १० लाखसम्म  | ५०००           | २५००   |
| ☞ | <b>राजश्व सम्बन्धी व्यवस्था</b>   |                |        |
|   | <b>प्रत्येक आ.व. को साउनदेखि असोज मसान्तसम्म नविकरण गरेमा</b>   |                |        |
|   | रु. २,००,००० सम्म   | १० प्रतिशत छुट |        |
|   | रु. २,००,००१ देखि माथि  | १५ प्रतिशत छुट |        |
| ☞ | कार्तिकदेखि आषाढ मसान्तसम्म तिरेमा  | दररेट बमोजिम   |        |
| ☞ | न्यून आय भएका एकल महिला अपाङ्गता भएका व्यक्तिहरूको स्वामित्वमा सञ्चालित उद्योग (वडा)को सिफारिसको आधारमा | २५ प्रतिशत छुट |        |

|   |   |         |       |
|---|---|---------|-------|
| ☞ | एकै व्यवसायभित्र दुईभन्दा बढी व्यवसाय सञ्चालन गरेमा (प्रति व्यवसाय रु. ५०० को दरले थप लिने) र नविकरणमा रु.२५०।- का दरले थप लिने । | ७,०००   | ३,५०० |
| ☞ | सहकारी आय कर (कुल नाफाको) बचत तथा बहुउद्देश्यीय   | १.५%    | -     |
| ☞ | अन्य आयकर हकमा  | १%      | -     |
| ☞ | यदि कसैले हल भाडा लिए वापतको कर तिर्न आएमा (भाडाको)   | १०%     | -     |
| ☞ | कुनै कागजातको प्रतिलिपि प्रति पेज (A <sup>4</sup> )   | १०      | -     |
| ☞ | प्राङ्गारीक मल बनाउने उद्योग  | निशुल्क |       |
| ☞ | सेनीटरी प्याड बनाउने उद्योग   | निशुल्क |       |
| ☞ | बाल कल्याण केन्द्र, जेष्ठ नागरिक केन्द्र  | निशुल्क |       |
| ☞ | योग ध्यान केन्द्र   | निशुल्क |       |

### जडिबुटी जिवजन्तु

(अनुसूची - ५)

नगर कार्यपालिकाले निर्णय गरे बमोजिम लागू हुनेछ ।

### सवारी साधन दर्ता कर

(अनुसूची - ६)

नगर कार्यपालिकाले निर्णय गरे बमोजिम लागू हुनेछ ।

### विज्ञापन कर

(अनुसूची - ७)

व्यवसायिक दृष्टिकोणबाट व्यवसायलाई प्रवर्द्धन, प्रचारप्रसार, सूचना पेश, पम्पलेट, तुल टाँगन, भित्ते लेखन प्रत्येक सूचना नै नगरपालिका क्षेत्रभित्र हुने विभिन्न किसिमका विज्ञापन हकमा अनुसूची (७) बमोजिम विज्ञापन कर लगाई असुल गरिनेछ ।

|    |  |             |
|----|--|-------------|
| १. | फ्लेक्सबाट तयार गरिएका विज्ञापन प्रचार सामग्रीको प्रति वर्गफिट (प्रति वर्ष)  | रु.५००      |
| २. | होडिङ्ग बोर्ड, ग्लोसाइन बोर्ड, तथा डि.पी.एस. (D.P.S) र यस्तै विज्ञापन प्रचार सामग्रीहरू प्रति वर्गफिट (प्रति वर्ष) | रु.५००      |
| ३. | डिजिटल बोर्डहरूमा गरिने विज्ञापन प्रचार सामग्रीको प्रति वर्गफिट (प्रति वर्ष)                                       | रु.६००      |
| ४. | निजी पसलमा कम्पनीको लोगो नराखी आफ्नो व्यवसायको नाम मात्र राखी प्रचार गरिएका बोर्डहरू (परिचय पाटी)                  | निशुल्क     |
| ५. | सुर्तिजन्य, मदिराजन्य तथा सामाजिक हानी हुने विज्ञापन विषयमा विज्ञापन   | पूर्ण निषेध |
| ६. | सरकारी निकाय र विद्यालयहरूको परिचय पाटी  | निशुल्क     |

|  |   |         |
|--|---|---------|
| ७.   | सामाजिक चेतनामूलक विज्ञापन फ्लेक्स  | निशुल्क |
| ८.   | सटर पेन्टिङ्ग, बाल पेन्टिङ्ग, गेट राखी विज्ञापन गरेमा प्रति वर्गीफिट (प्रति वर्ष) | रु.२००  |
| <b>नोटः</b>  |   |         |
| (क) नगरपालिकाको स्वीकृति नलिई कुनै पनि प्रकारको विज्ञापन गर्न पाइने छैन ।  |   |         |
| (ख) नगरपालिकाको स्वीकृति लिएर गरिएका विज्ञापन तथा प्रचार सामग्री स्वीकृती लिएको समय समाप्त भए पश्चात विज्ञापन कर्ताले स्वयं हटाउनु पर्नेछ वा पुनः स्वीकृति लिनुपर्ने छ ।   |   |         |
| (ग) नगरपालिकाको स्वीकृति नलिई कुनै विज्ञापन एजेन्सी, फर्म वा कम्पनी तथा व्यवसायीहरूले विज्ञापन तथा प्रचार गरेमा माथि उल्लेखित दररेटमा १००% जरिवाना गरी सो विज्ञापन सामग्री हटाउँदा लागेको शुल्क समेत असुर उपर गरिने छ । आगामी दिनमा विज्ञापन गर्न नदिने नीति लिइने छ । |   |         |
| (घ) कुनै विज्ञापन एजेन्सी, फर्म वा कम्पनीले सुर्तिजन्य, मदिराजन्य तथा सामाजिक हानी हुने विज्ञापन विषयमा विज्ञापन तथा प्रचार प्रसार गर्न पूर्ण रूपमा निषेध गरिएको छ ।   |   |         |
| (ङ) निजी पसलहरूमा कुनै पनि फर्म वा कम्पनीले आफ्नो नाम, लोगो राखी विज्ञापन प्रचार प्रसार गरिएका बोर्डहरू (परिचयपाटी)को शुल्क सम्बन्धित कम्पनीले व्यहोर्नु पर्नेछ अन्यथा सम्बन्धित पसल धनीहरूबाट असुल उपुर गरिने छ ।   |   |         |

### मनोरञ्जन कर

(अनुसूची - ८)

|   |  |        |
|---|--|--------|
| नगरपालिका क्षेत्रमा रहेका स्वीकृत सिने महल/भिडियोकल, सांस्कृतिक पर्यटन हल जस्ता मनोरञ्जन साधनमा तपशिल बमोजिम मनोरञ्जन कर लगाउन सक्नेछ । दररेट (अनुसूचीमा व्यवस्था गरे बमोजिम हुनेछ) |  |        |
| १.  | चलचित्र हल (Film हल) सिनेमा हल                           | १५,००० |
| २.  | सांस्कृतिक नाच घर  | १०,००० |
| ३.  | ठूला राष्ट्रियस्तरका महोत्सव कार्यक्रम (प्रति कार्यक्रम) | १०,००० |
| ४.  | जादू, सर्कस/सांस्कृतिक मञ्च                              | ५,०००  |
| ५.  | इन्टरनेट सेवा प्रदायक                                    | ५,०००  |
| ६.  | रेडियो/एफ.एम/ अन्य मिडिया                                | २,०००  |
| ७.  | स्नुकर/पुल हाउस/इनडोर गेम                                | ५,०००  |
| ८.  | चलचित्र छायाङ्कन   | १०,००० |

### वहाल विटौरी शुल्क

(अनुसूची - ९)

(दफा ११ सँग सम्बन्धित)

नगरपालिका आफूले निर्माण, रेखदेख र सञ्चालन गरेको हाटबजार र सार्वजनिक स्थल, ऐलानी जग्गा वा सार्वजनिक बाटोको छेउमा अस्थायी पसल थाप्न दिए वापत बजार क्षेत्रमा रु.१०।- तथा ग्रामिण क्षेत्रमा रु.५।- प्रतिवर्ग

१६८ / नीति तथा कार्यक्रम र बजेट

फिट मासिक वहाल विटौरी लिइनेछ । हाट बजारमा राख्ने पसलहरूमा दैनिक रु.१००।- का दरले र विशेष चाड पर्वमा हुने हाटबजारमा दोपायाको प्रति गोटा रु.५।- र चौपायाको प्रति गोटा रु.१५।- का दरले वहाल विटौरी लिइनेछ ।

त्यसै गरी दैनिक रूपमा विभिन्न सवारी साधन वा ठेलागाडामा घुम्ती पसल सञ्चालन गर्ने व्यवसायीहरूसँग देहाय अनुसार वहाल विटौरी लिइनेछः

| क्र.सं. | सवारीको विवरण         | दर (दैनिक) | कैफियत |
|---------|-----------------------|------------|--------|
| १.      | चार पाग्रे सवारी साधन | रु.१००।-   |        |
| २.      | ठेला/मोटरसाइकल        | रु.५०।-    |        |
| ३.      | साईकल                 | रु.२५।-    |        |

नोटः

स्थानीय कृषि तथा फलफूलजन्य उत्पादनमा कर नलाग्ने ।

### पार्किङ्ग शुल्क (अनुसूची - १०)

गोदावरी नगरपालिका क्षेत्रभित्र रहेका विभिन्न सार्वजनिक क्षेत्रहरूमा पार्किङ्ग सुविधा शुल्क ।

| पार्किङ्ग सेवा शुल्क |  | प्रति दिन | प्रति घण्टा |
|----------------------|--|-----------|-------------|
| १.                   | बस, मिनीबस, ट्रक, ट्याक्टर, टिपर (ठूला सवारी साधन) | १५०       | १५          |
| २.                   | कार, जिप, भ्यान                                    | १००       | १०          |
| ३.                   | मोटरसाइकल  | ५०        | ५           |

### प्याराग्लाईडिङ, ट्रेकिङ्ग, कोयोकिङ, क्यानोइङ्ग, बन्जी जम्पिङ्ग, जिपफ्लायर र ज्याफ्टीङ्ग शुल्क (अनुसूची - ११)

वागमती प्रदेश आर्थिक ऐन बमोजिम हुनेछ ।

|   |  |        |
|---|--|--------|
| ☞ | प्याराग्लाईडिङ, कोइकिङ, क्यानोइन, बन्जी जम्पिङ्ग, जिप फ्लायर, ज्याफ्टीङ्ग शुल्क (वार्षिक एक मुष्ट) | २५,००० |
| ☞ | ट्रेकिङ्ग  | २५,००० |

### सेवा शुल्क कर (अनुसूची - १२)

| घरबाटो सिफारिस दस्तुर (प्रति आनामा हुनेछ) |   |     |
|---|---|-----|
| ❖   | सातदोबाटो, चापागाउँ, लेले, तिलेश्वर, टिकाभैरव मूल सडक                 | ५०० |
| ☞   | सातदोबाटो, चापागाउँ, लेले, तिलेश्वर, टिकाभैरवसँग जोडिएको शाखा पिच सडक | ४०० |

१६९ / नीति तथा कार्यक्रम र बजेट



|   |  |     |
|---|--|-----|
| ☞ | सातदोबाटो, चापागाउँ, लेले, तिलेश्वर, टिकाभैरवसंग जोडिएको कच्ची सडक   | ३२५ |
| ☞ | सातदोबाटो, चापागाउँ, लेले, तिलेश्वर, टिकाभैरवसंग जोडिएको गोरेटो बाटो | २५० |
| ☞ | अन्य शाखा पिच सडकहरू सबै   | ४०० |
| ☞ | अन्य कच्ची सडकहरू सबै  | २२५ |
| ☞ | अन्य गोरेटो बाटोहरू सबै  | १७५ |
| ☞ | बाटो नभएको सबै   | १५० |
| ❖ | <b>सातदोबाटो गोदावरी मूल सडक</b>                                     | ५०० |
| ☞ | सातदोबाटो गोदावरीसंग जोडिएको शाखा पिच सडक                            | ४०० |
| ☞ | सातदोबाटो गोदावरीसंग कच्ची सडक                                       | ३२५ |
| ☞ | सातदोबाटो गोदावरीसंग जोडिएको गोरेटो बाटो                             | २५० |
| ☞ | अन्य शाखा पिच सडकहरू सबै   | ४०० |
| ☞ | अन्य कच्ची सडकहरू सबै  | २२५ |
| ☞ | अन्य गोरेटो बाटोहरू सबै  | १७५ |
| ☞ | बाटो नभएको सबै   | १५० |
| ❖ | <b>सातदोबाटो, ठेचो, चापागाउँ, लेले मूल सडक</b>                       | ५०० |
| ☞ | सातदोबाटो, ठेचो, चापागाउँ, लेलेसंग जोडिएको शाखा पिच सडक              | ४०० |
| ☞ | सातदोबाटो, ठेचो, चापागाउँ, लेलेसंग जोडिएको कच्ची सडक                 | ३२५ |
| ☞ | सातदोबाटो, ठेचो, चापागाउँ, लेलेसंग जोडिएको गोरेटो बाटो               | २७५ |
| ☞ | अन्य शाखा पिच सडकहरू सबै   | ४०० |
| ☞ | अन्य कच्ची सडकहरू सबै  | २२५ |
| ☞ | अन्य गोरेटो बाटोहरू सबै  | १७५ |
| ☞ | बाटो नभएको सबै   | १५० |
| ❖ | <b>सैवु, छम्पी, टिकाभैरव मूल सडक</b>                                 | ४०० |
| ☞ | सैवु, छम्पी, टिकाभैरवसंग जोडिएको शाखा पिच सडक                        | ३२५ |
| ☞ | सैवु, छम्पी, टिकाभैरवसंग जोडिएको कच्ची सडक                           | २७५ |
| ☞ | सैवु, छम्पी, टिकाभैरवसंग जोडिएको गोरेटो बाटो                         | २०० |
| ☞ | अन्य शाखा पिच सडकहरू सबै   | ३२५ |
| ☞ | अन्य कच्ची सडकहरू सबै  | २०० |
| ☞ | अन्य गोरेटो बाटोहरू सबै  | १५० |

|   |  |     |
|---|--|-----|
| ☞ | बाटो नभएको सबै   | १४० |
| ❖ | <b>सैवु, वुंगमति, डुकुछाप मूल सडक</b>                  | ४०० |
| ☞ | सैवु, वुंगमति, डुकुछापसंग जोडिएको शाखा पिच सडक         | ३२५ |
| ☞ | सैवु, वुंगमति, डुकुछापसंग जोडिएको कच्ची सडक            | २७५ |
| ☞ | सैवु, वुंगमति, डुकुछापसंग जोडिएको गोरेटो बाटो          | २०० |
| ☞ | अन्य शाखा पिच सडकहरू सबै                               | ३२५ |
| ☞ | अन्य कच्ची सडकहरू सबै                                  | २०० |
| ☞ | अन्य गोरेटो बाटोहरू सबै                                | १४० |
| ☞ | बाटो नभएको सबै   | १४० |
| ❖ | <b>ललितघुम्ती मूल सडक</b>                              | ४०० |
| ☞ | ललितघुम्ती मूल सडकसंग जोडिएको शाखा पिच सडक             | ४०० |
| ☞ | ललितघुम्ती मूल सडकसंग जोडिएको कच्ची सडक                | ३५० |
| ☞ | ललितघुम्ती मूल सडकसंग जोडिएको गोरेटो बाटो              | २५० |
| ☞ | अन्य शाखा पिच सडकहरू सबै                               | ४०० |
| ☞ | अन्य कच्ची सडकहरू सबै                                  | २७५ |
| ☞ | अन्य गोरेटो बाटोहरू सबै                                | २०० |
| ☞ | बाटो नभएको सबै   | १५० |
| ❖ | <b>टौखेल वडिखेल मूल सडक</b>                            | ४०० |
| ☞ | टौखेल वडिखेल मूल सडकसंग जोडिएको शाखा पिच               | ३५० |
| ☞ | टौखेल वडिखेल मूल सडकसंग जोडिएको कच्ची सडक              | ३०० |
| ☞ | टौखेल वडिखेल मूल सडकसंग जोडिएको गोरेटो बाटो            | २५० |
| ☞ | बाटो नभएको   | १५० |
| ❖ | <b>ठैव, दमाईटार, विशंखुनारायण मूल सडक</b>              | ४०० |
| ☞ | ठैव, दमाईटार, विशंखुनारायण मूल सडक जोडिएको शाखा पिच    | ३५० |
| ☞ | ठैव, दमाईटार, विशंखुनारायण मूल सडक जोडिएको कच्ची सडक   | ३०० |
| ☞ | ठैव, दमाईटार, विशंखुनारायण मूल सडक जोडिएको गोरेटो बाटो | २५० |
| ☞ | बाटो नभएको   | १५० |
| ❖ | <b>भरुवारासी, धापाखेल मूल सडक</b>                      | ४०० |
| ☞ | भरुवारासी, धापाखेल मूल सडक जोडिएको शाखा पिच            | ३५० |

|   |  |         |
|---|--|---------|
| ☞ | भरुवारासी, धापाखेल मूल सडक जोडिएको कच्ची सडक   | ३००     |
| ☞ | भरुवारासी, धापाखेल मूल सडक जोडिएको गोरेटो बाटो   | २५०     |
| ☞ | बाटो नभएको   | १५०     |
| ❖ | <b>टौखेल, तासिन्चोक, चापागाउँ मूल सडक</b>  | ४००     |
| ☞ | टौखेल, तासिन्चोक चापागाउँ मूल सडकसँग जोडिएको शाखा पिच                                  | ३५०     |
| ☞ | टौखेल, तासिन्चोक, चापागाउँ मूल सडकसँग जोडिएको कच्ची सडक                                | ३००     |
| ☞ | टौखेल, तासिन्चोक, चापागाउँ मूल सडकसँग जोडिएको गोरेटो बाटो                              | २५०     |
| ☞ | बाटो नभएको   | १५०     |
| ❖ | <b>ठैव, बाँडेगाउँ, भरुवारासी मूल सडक</b>   | ४००     |
| ☞ | ठैव, बाँडेगाउँ, भरुवारासी मूल सडकसँग जोडिएको शाखा पिच                                  | ३५०     |
| ☞ | ठैव, बाँडेगाउँ, भरुवारासी मूल सडकसँग जोडिएको कच्ची सडक                                 | ३००     |
| ☞ | ठैव, बाँडेगाउँ, भरुवारासी मूल सडकसँग जोडिएको गोरेटो बाटो                               | २५०     |
| ☞ | बाटो नभएको   | १५०     |
| ❖ | <b>ठैव, सिद्धिपुर मूल सडक</b>  | ४००     |
| ☞ | ठैव, सिद्धिपुर मूल सडकसँग जोडिएको शाखा पिच   | ३५०     |
| ☞ | ठैव, सिद्धिपुर मूल सडकसँग जोडिएको कच्ची सडक  | ३००     |
| ☞ | ठैव, सिद्धिपुर मूल सडकसँग जोडिएको गोरेटो बाटो  | २५०     |
| ☞ | बाटो नभएको   | १५०     |
| ☞ | अन्य शाखा पिच सडकहरू सबै   | ४००     |
| ☞ | सोसँग जोडिएको अन्य कच्ची सडक   | २७५     |
| ☞ | सोसँग जोडिएको अन्य गोरेटो बाटो   | २००     |
| ☞ | बाटो नभएको सबै   | १७५     |
| ☞ | टिकाभैरव, बुरुन्चुली, देवीचौर जौबारी कच्ची सडक   | २००     |
| ☞ | गोरेटो बाटो  | १७५     |
| ☞ | बाटो नभएको   | १४०     |
| ☞ | नगरपालिकाको नक्सा प्रयोजनको लागि पठाउने चारकिल्ला सिफारिस ।                            | निशुल्क |
| ☞ | सबै प्रकृतिका खण्डिकरण गरिएको जग्गाहरूको घरबाटो सिफारिस (प्रति आना)                    | ३,०००   |
| ☞ | डोजर प्रयोग गरेर घडेरी तथा वस्ती विकास अनुमती शुल्क (जग्गा सम्प्राप्त गर्ने प्रति आना) | ५,०००   |
| ☞ | मानिस लगाई जग्गा सम्प्राप्त वापत ८ आनाभन्दा माथि (प्रति आना)                           | २०००    |

|  |   |       |
|--|---|-------|
| ☞  | घर घडेरी प्रयोजन जग्गा सम्प्राप्तने (४ आनासम्म मात्र) (प्रति आना)   | ३०००  |
| ☞  | वडा कार्यालयको हकमा सर्जिमिन मुचुल्का   | ५,००० |
| ☞  | घर घडेरी प्रयोजनको लागि जग्गा सम्प्राप्तने हकमा स्थानीय तहबाट घर नक्शाको अस्थाई इजाजत पत्र अनिवार्य पेश भएको हुनुपर्ने छ । अन्य हकमा भु-उपयोग घडेरी तथा वस्ती विकास कार्यविधि २०७८ बमोजिम हुनेछ । |       |
| ❖  | <b>अंशबण्डाको घरबाटो सिफारिस (घरायसी प्रयोजनको लागि मात्र)</b>  |       |
|  | ० रोपनी देखि २ रोपनीसम्म  | १,००० |
|  | २ रोपनी देखि ५ रोपनीसम्म  | २,००० |
|  | ५ रोपनी देखि १० रोपनीसम्म   | ५,००० |
|  | १० रोपनीभन्दा माथि  | ८,००० |
| <b>चार किल्ला प्रमाणित (प्रति आनामा हुनेछ)</b> |   |       |
| ❖  | <b>कान्तिलोकपथ मूल सडक</b>  | २००   |
| ☞  | कान्तिलोकपथसंग जोडिएको शाखा पिच सडक   | १७५   |
| ☞  | कान्तिलोकपथसंग जोडिएका कच्ची सडक  | १५०   |
| ☞  | कान्तिलोकपथसंग जोडिएको गोरेटो बाटो  | १२५   |
| ☞  | अन्य शाखा पिच सडकहरू सबै  | १७५   |
| ☞  | अन्य गोरेटो बाटोहरू सबै   | ९०    |
| ☞  | बाटो नभएको सबै  | ८०    |
| ❖  | <b>सातदोबाटो गोदावरी मूल सडक (प्रति आना)</b>  | २००   |
| ☞  | सातदोबाटो गोदावरीसंग जोडिएको शाखा पिच सडक   | १७५   |
| ☞  | सातदोबाटो गोदावरीसंग कच्ची सडक  | १५०   |
| ☞  | सातदोबाटो गोदावरीसंग जोडिएको गोरेटो बाटो  | १२५   |
| ☞  | अन्य शाखा पिच सडकहरू सबै  | १७५   |
| ☞  | अन्य कच्ची सडकहरू सबै   | १००   |
| ☞  | अन्य गोरेटो बाटोहरू सबै   | ९०    |
| ☞  | बाटो नभएको सबै  | ८०    |
| ❖  | <b>सातदोबाटो, ठेचो, चापागाउँ, लेले मूल सडक</b>  | २००   |
| ☞  | सातदोबाटो, ठेचो, चापागाउँ, लेलेसंग जोडिएको शाखा पिच सडक   | १७५   |
| ☞  | सातदोबाटो, ठेचो, चापागाउँ, लेलेसंग जोडिएको कच्ची सडक  | १५०   |
| ☞  | सातदोबाटो, ठेचो, चापागाउँ, लेलेसंग जोडिएको गोरेटो बाटो  | १२५   |

|   |  |     |
|---|--|-----|
| ☞ | अन्य शाखा पिच सडकहरू सबै                       | २०० |
| ☞ | अन्य कच्ची सडकहरू सबै                          | १०० |
| ☞ | अन्य गोरेटो बाटोहरू सबै                        | ९०  |
| ☞ | बाटो नभएको सबै                                 | ८०  |
| ❖ | <b>सैवु, छम्पी, टिकाभैरव मूल सडक</b>           | १७५ |
| ☞ | सैवु, छम्पी, टिकाभैरवसंग जोडिएको शाखा पिच सडक  | १५० |
| ☞ | सैवु, छम्पी, टिकाभैरवसंग जोडिएको कच्ची सडक     | १२५ |
| ☞ | सैवु, छम्पी, टिकाभैरवसंग जोडिएको गोरेटो बाटो   | ११० |
| ☞ | अन्य शाखा पिच सडकहरू सबै                       | १५० |
| ☞ | अन्य कच्ची सडकहरू सबै                          | ९०  |
| ☞ | अन्य गोरेटो बाटोहरू सबै                        | ८०  |
| ☞ | बाटो नभएको सबै                                 | ७५  |
| ❖ | <b>सैवु, वुंगमति, डुकुछाप मूल सडक</b>          | १७५ |
| ☞ | सैवु, वुंगमति, डुकुछापसंग जोडिएको शाखा पिच सडक | १५० |
| ☞ | सैवु, वुंगमति, डुकुछापसंग जोडिएको कच्ची सडक    | १२५ |
| ☞ | सैवु, वुंगमति, डुकुछापसंग जोडिएको गोरेटो बाटो  | ११० |
| ☞ | अन्य शाखा पिच सडकहरू सबै                       | १५० |
| ☞ | अन्य कच्ची सडकहरू सबै                          | ९०  |
| ☞ | अन्य गोरेटो बाटोहरू सबै                        | ८०  |
| ☞ | बाटो नभएको सबै                                 | ७५  |
| ❖ | <b>ललितघुम्ती मूल सडक</b>                      | १७५ |
| ☞ | ललितघुम्ती मूल सडकसंग जोडिएको शाखा पिच सडक     | १५० |
| ☞ | ललितघुम्ती मूल सडकसंग जोडिएको कच्ची सडक        | १२५ |
| ☞ | ललितघुम्ती मूल सडकसंग जोडिएको गोरेटो बाटो      | ११० |
| ☞ | अन्य शाखा पिच सडकहरू सबै                       | १५० |
| ☞ | अन्य कच्ची सडकहरू सबै                          | ९०  |
| ☞ | अन्य गोरेटो बाटोहरू सबै                        | ८०  |
| ☞ | बाटो नभएको सबै                                 | ७५  |
| ❖ | <b>टौखेल वडीखेल मूल सडक</b>                    | १७५ |

|   |   |     |
|---|---|-----|
| ☞ | टौखेल वडिखेल मूल सडकसंग जोडिएको शाखा पिच                  | १५० |
| ☞ | टौखेल वडिखेल मूल सडकसंग जोडिएको कच्ची सडक                 | १२५ |
| ☞ | टौखेल वडिखेल मूल सडकसंग जोडिएको गोरेटो बाटो               | ११० |
| ☞ | बाटो नभएको  | ८०  |
| ❖ | <b>ठैव, दमाईटार, विशंखुनारायण मूल सडक</b>                 | १७५ |
| ☞ | ठैव, दमाईटार, विशंखुनारायण मूल सडक जोडिएको शाखा पिच       | १५० |
| ☞ | ठैव, दमाईटार, विशंखुनारायण मूल सडक जोडिएको कच्ची सडक      | १२५ |
| ☞ | ठैव, दमाईटार, विशंखुनारायण मूल सडक जोडिएको गोरेटो बाटो    | ११० |
| ☞ | बाटो नभएको  | ८०  |
| ❖ | <b>भरुवारासी, धापाखेल मूल सडक</b>                         | १७५ |
| ☞ | भरुवारासी, धापाखेल मूल सडक जोडिएको शाखा पिच               | १५० |
| ☞ | भरुवारासी, धापाखेल मूल सडक जोडिएको कच्ची सडक              | १२५ |
| ☞ | भरुवारासी, धापाखेल मूल सडक जोडिएको गोरेटो बाटो            | ११० |
| ☞ | बाटो नभएको  | ८०  |
| ❖ | <b>टौखेल, तासिन्चोक, चापागाउँ मूल सडक</b>                 | १७५ |
| ☞ | टौखेल, तासिन्चोक चापागाउँ मूल सडकसंग जोडिएको शाखा पिच     | १५० |
| ☞ | टौखेल, तासिन्चोक, चापागाउँ मूल सडकसंग जोडिएको कच्ची सडक   | १२५ |
| ☞ | टौखेल, तासिन्चोक, चापागाउँ मूल सडकसंग जोडिएको गोरेटो बाटो | ११० |
| ☞ | बाटो नभएको  | ८०  |
| ❖ | <b>ठैव, बाँडेगाउँ, भरुवारासी मूल सडक</b>                  | १७५ |
| ☞ | ठैव, बाँडेगाउँ, भरुवारासी मूल सडकसंग जोडिएको शाखा पिच     | १५० |
| ☞ | ठैव, बाँडेगाउँ, भरुवारासी मूल सडकसंग जोडिएको कच्ची सडक    | १२५ |
| ☞ | ठैव, बाँडेगाउँ, भरुवारासी मूल सडकसंग जोडिएको गोरेटो बाटो  | ११० |
| ☞ | बाटो नभएको  | ८०  |
| ❖ | <b>ठैव, सिद्धिपुर मूल सडक</b>                             | १७५ |
| ☞ | ठैव, सिद्धिपुर मूल सडकसंग जोडिएको शाखा पिच                | १५० |
| ☞ | ठैव, सिद्धिपुर मूल सडकसंग जोडिएको कच्ची सडक               | १२५ |
| ☞ | ठैव, सिद्धिपुर मूल सडकसंग जोडिएको गोरेटो बाटो             | ११० |
| ☞ | बाटो नभएको  | ८०  |

|   |   |         |
|---|---|---------|
| ☞ | अन्य शाखा पिच सडकहरू सबै  | १५०     |
| ☞ | सोसंग जोडिएको अन्य कच्ची सडक  | १५०     |
| ☞ | सोसंग जोडिएको अन्य गोरेटो बाटो  | १२५     |
| ☞ | बाटो नभएको सबै  | १००     |
| ☞ | टिकाभैरव, बुरुन्चुली, देवीचौर जौबारी कच्ची सडक  | १५०     |
| ☞ | गोरेटो बाटो   | १२५     |
| ☞ | बाटो नभएको  | १००     |
| ☞ | कागजागत प्रमाणिकरण (Consular) दस्तुर (जन्म, मृत्यु, विवाह, नाता प्रमाणित) आदि कागजातहरू   | ५००     |
| ☞ | कर चुक्ता पत्र (Tax Clearance)  | ५००     |
| ❖ | <b>सम्पत्ति मूल्यांकन (Property Valuation)</b>  |         |
|   | (क) २० लाखसम्म  | ५००     |
|   | (ख) २० देखि ५० लाखसम्म  | १,०००   |
|   | (ग) ५० देखि १ करोडसम्म  | २,०००   |
|   | (घ) १ करोड देखि २ करोडसम्म  | ३,०००   |
|   | (ङ) २ करोडभन्दा माथि  | ४,०००   |
| ❖ | <b>आयश्रोत प्रमाणित (Income Source)</b>   |         |
|   | (क) २० लाखसम्म  | ५००     |
|   | (क) २० देखि ५० लाखसम्म  | १,०००   |
|   | (ग) ५० देखि १ करोडसम्म  | १,५००   |
|   | (घ) १ करोड देखि २ करोडसम्म  | २,५००   |
|   | (ङ) २ करोडभन्दा माथि  | ३,०००   |
| ☞ | व्यक्तिगत घटना दर्ता, जन्म, मृत्यु, विवाह, बसाईसराई, आन्तरिक बसाई सराई, सम्बन्ध विच्छेद (व्यक्तिगत घटना दर्ता ३५ दिनभित्र गरेमा निःशुल्क) विवाह दर्ता | २००     |
| ☞ | घटना दर्ता प्रतिलिपि  | ५००     |
| ☞ | नाता प्रमाणित दस्तुर (मृतकसँग)  | निशुल्क |
| ☞ | नाता प्रमाणित दस्तुर (जिवितसँग)   | १,०००   |
| ☞ | <b>घरजग्गा मुल्याङ्कन प्रमाणित</b>  |         |
|   | क) रु. २० लाखसम्मको हकमा  | ५००     |
|   | ख) रु २० लाखभन्दा माथि ५० लाखसम्मको हकमा  | १,०००   |

|   |  |          |
|---|--|----------|
|   | ग) रु. ५० लाखभन्दा माथि २ करोडसम्म                       | २,०००    |
|   | ग) रु. २ करोडभन्दा माथि भएमा                             | ३,०००    |
| ☞ | <b>लिखत प्रमाणित (बैना पट्टा लगायतका आर्थिक कारोवार)</b> |          |
|   | रु. १ करोडसम्मको लिखत प्रमाणित                           | १,०००    |
|   | रु. १ करोडभन्दा माथिको लिखत प्रमाणित                     | ५,०००    |
| ☞ | नामसारी सिफारिस  | १,०००    |
| ☞ | विवाह/अविवाहित प्रमाणित                                  | १,०००    |
| ☞ | जन्म मिति प्रमाणित                                       | ५००      |
| ☞ | मृत्यु मिति प्रमाणित                                     | ५००      |
| ☞ | नाबालक परिचय पत्र सिफारिस                                | ५००      |
| ☞ | जनजाति सिफारिस तथा छात्रवृत्ति सिफारिस                   | निःशुल्क |
| ☞ | निःशुल्क वा सशुल्क स्वास्थ्य उपचारको सिफारिस (सहयोग)     | निःशुल्क |
| ☞ | बन्द घर तथा कोठा खोल्ने रोहवरमा बस्ने                    | २,०००    |
| ☞ | मोही लगत कट्टा सिफारिस                                   | १,०००    |
| ☞ | मोही नामसारी सिफारिस                                     | १,०००    |
| ☞ | घर पाताल प्रमाणित सिफारिस                                | १,०००    |
| ☞ | व्यक्तिगत विवरण प्रमाणित                                 | १,०००    |
| ☞ | जग्गा धनी प्रमाण पूर्जामा घर कायम गर्ने सिफारिस          | १,०००    |
| ☞ | नाम, थर, जन्ममिति, वतन फरक भई एकै हो भन्ने सिफारिस       | ५००      |
| ☞ | नाम, थर, जन्ममिति संशोधन सिफारिस                         | ५००      |
| ☞ | जग्गा धनी प्रमाण पूर्जामा प्रतिलिपि सिफारिस              | १,०००    |
| ☞ | जग्गाधनी प्रमाण पुर्जामा घर कायम सिफारिस                 | १,०००    |
| ☞ | विद्युत लाईन सिफारिस                                     | १,०००    |
| ☞ | थ्रि-फ्रेज विद्युत लाईन सिफारिस                          | ५,०००    |
| ☞ | संरक्षक प्रमाणित सिफारिस (व्यक्तिगत/संस्थागत)            | १,०००    |
| ☞ | उद्योग व्यवसाय ठाउँसारी                                  | ५,०००    |
| ☞ | उद्योग व्यवसाय नामसारी                                   | २५००     |
| ☞ | उद्योग व्यवसाय बन्द सिफारिस दस्तुर                       | १,०००    |
| ☞ | आधारभूत विद्यालय खोल्न सिफारिस                           | १,०००    |



|   |   |         |
|---|---|---------|
| ☞ | जुनसुकै प्रकारका सिफारिस (माथि उल्लेखित सिफारिस बाहेक)                  | १,०००   |
| ☞ | <b>बोलपत्र</b>  |         |
|   | २० लाखदेखि २ करोडसम्म   | ५,०००   |
|   | २ करोडदेखि १० करोडसम्म  | ६,०००   |
|   | १० करोडदेखि २५ करोडसम्म   | २०,०००  |
|   | २५ करोडभन्दा माथि जतिसुकै भएपनि   | ४०,०००  |
| ☞ | <b>उजुरी दस्तुर (निवेदन) न्यायिक समितिमा साँध, सिमाना, विवाद उजुरी</b>  |         |
|   | साँध, सिमाना, विवाद उजुरी   | ३०००    |
|   | अन्य  | १०००    |
|   | महिला वा जेष्ठता  | निशुल्क |
| ☞ | लिखित जवाफ पेश दस्तुर (न्यायिक समितिमा)                                 | ५००     |
| ☞ | नागरिकता प्रतिलिपि दस्तुर   | १००     |
| ☞ | सर्जिमिन मुचुल्का (उद्योग, व्यवसाय, कलकारखाना)                          | ५,०००   |
| ☞ | नगरपालिकामा सूचिकृत गर्ने फारम दस्तुर                                   | ५००     |
| ☞ | योजना पुस्तक तथा फाराम  | १००     |
| ☞ | विभिन्न समूहहरू दर्ता (कृषि, टोल सुधार समिति लगायत)                     | १,०००   |
| ☞ | कृषि तथा पुशपंक्षी सम्बन्धी अनुदान कार्यक्रममा सहभागी हुन निवेदन दस्तुर | २००     |

### पर्यटन शुल्क (अनुसूची - १३)

- ❖ वागमती प्रदेशको आर्थिक ऐनमा उल्लेख भए अनुसार हुनेछ ।
- ❖ गोदावरी नगरपालिका क्षेत्रभित्र सञ्चालनमा रहेका पिकनिक स्पोर्टस अनिवार्य रूपमा नगरपालिकामा दर्ता हुनुपर्ने र नगरपालिकामा दर्ता भई नगरपालिकाबाट अनुमति प्राप्त गरे पश्चात सञ्चालन भएको हकमा नगरपालिकालाई कुल आम्दानीको २०% बुझाउनुपर्ने छ । नगरपालिकामा दर्ता नभएका पिकनिक स्पोर्टसहरूलाई सञ्चालन गर्न दिइने छैन ।

### निकासी कर (अनुसूची - १४)

नगरपालिकाले आफ्नो क्षेत्रबाट अन्यत्र निकासी हुने ढुङ्गा, गिट्टी, ग्रावेल, रोडा, बालुवा, माटो, काठ, सेलेट, खरी ढुङ्गा, सिमेन्टलाई आवश्यक पर्ने कच्चा पदार्थ पानीजन्य उद्योगहरूमा तपशिल बमोजिमको निकासी कर लगाइने र असुल उपर गरिने छ ।

|   |   |
|---|---|
| ढुङ्गा, गिटी, ग्राभेल, रोडा, बालुवा, स्लेट, खरीढुङ्गा तथा सिमेन्टलाई आवश्यक पर्ने कच्चा पदार्थहरू:  | <ul style="list-style-type: none"> <li>प्रति घनफिट रु.७.००१- (भ्याट बाहेक)</li> </ul>   |
| माटो  | <ul style="list-style-type: none"> <li>प्रति घनफिट रु.३.५०१- (भ्याट बाहेक)</li> </ul>   |
| अन्य स्थानीय तहबाट निकासी कर तथा अन्य कर तिरी आएकोमा सडक बाटो पूर्वाधार उपयोग वापत पूर्वाधार सेवा उपयोग गरे वापत ढुङ्गा, गिटी, ग्राभेल, रोडा, बालुवा, माटो, स्लेट, खरीढुङ्गा तथा सिमेन्टलाई आवश्यक पर्ने कच्चा पदार्थहरू: | <ul style="list-style-type: none"> <li>प्रति सानो गाडी रु. ५०१- (भ्याट बाहेक)</li> <li>प्रति ठुलो गाडी रु. १००१- (भ्याट बाहेक)</li> </ul> <b>माटो:</b> <ul style="list-style-type: none"> <li>प्रति सानो गाडी रु. २५१- (भ्याट बाहेक)</li> <li>प्रति ठुलो गाडी रु. ५०१- (भ्याट बाहेक)</li> </ul> |
| <b>पानीजन्य उद्योगहरू</b>   |   |
| ☞ ठूलो ट्याङ्कर   | रु. १५०१-   |
| ☞ सानो ट्याङ्कर   | रु. १००१-   |

### पूर्वाधार सेवा उपयोग शुल्क (अनुसूची - १५)

नगरपालिकाले आर्नो क्षेत्रभित्र आफैले निर्माण गरेको वा अन्यत्रबाट हस्तान्तरण भई आएको सडक, सडक पुल लगायत उपयोग गरे वापत लिने शुल्क (वार्षिक एक मुष्ट) ।

- पूर्वाधार उपयोग गरे वापत नविकरणको थप दस्तुर (ढुङ्गा, गिटी, बालुवा, ईट्टा, पानी) शुल्क रु. ५०,०००१- लिइनेछ ।

### वातावरण संरक्षण शुल्क (अनुसूची - १६)

- पूर्वाधार उपयोग (ढुङ्गा, गिटी, बालुवा, ईट्टा, ग्राभेल, सिमेन्टलाई आवश्यक कच्चा पदार्थ, फिरफिरे, कच्चा पदार्थ उत्पादन तथा प्रशोधन गर्ने खानी (वार्षिक एक मुष्ट) शुल्क रु. ५०,०००१-

### नयाँ घर निर्माण तथा नक्सा पास दस्तुर (अनुसूची - १७)

| क्र. सं. | विषय                        | शुल्क तथा दस्तुर शुल्क | एकाइ        |
|----------|-----------------------------|------------------------|-------------|
| १.       | नक्सा पास दरखास्त फाराम     | १०००                   | प्रति नक्सा |
| २.       | विपद् व्यवस्थापन कोष        | २,५००                  | प्रति नक्सा |
| ३.       | <b>नक्सा संशोधन</b>         |                        |             |
| ☞        | Structure परिवर्तन          | १०,०००                 | प्रति नक्सा |
| ☞        | अन्य सामान्य परिवर्तन       | ५,०००                  | प्रति नक्सा |
| ☞        | नक्सा प्रतिलिपि प्रमाण-पत्र | ३,०००                  | प्रतिसेट    |

| ४. | नक्सा पास दस्तुर   |               |               |
|----|--|---------------|---------------|
| ☞  | आवासिय भवनको नक्सा पास (३००० सम्म)   | ८             | प्रति वर्गफिट |
| ☞  | आवासिय भवनको नक्सा पास (३००१ भन्दा माथि)   | १०            | प्रति वर्गफिट |
| ☞  | व्यवसायिक घर नक्सा पास दस्तुर सटर राखेको   | १२            | प्रति वर्गफिट |
| ☞  | व्यवसायिक, शैक्षिक संस्था, औद्योगिक  | २०            | प्रति वर्गफिट |
| ☞  | हाउजिङ्ग, कम्पनी, कोलनी भवन (संस्था/व्यक्ति)   | ४०            | प्रति वर्गफिट |
| ☞  | ठूला सेमिनार हल, सम्मेलन केन्द्र भवन, सिनेमा हल, थिएटर हल, होटल                            | ५५            | प्रति वर्गफिट |
| ☞  | नक्सा अभिलेखीकरण (व्यक्तिगत नियमित)  | १०            | प्रति वर्गफिट |
| ☞  | नक्सा अभिलेखीकरण नियमित (औद्योगिक, संस्थागत, व्यवसायिक, सटर राखेको)                        | २५            | प्रति वर्गफिट |
| ☞  | नक्सा नामसारी (तिन पुस्ता भित्र)   | ३,०००         | प्रति नक्सा   |
| ☞  | नक्सा नामसारी (तिन पुस्ता बाहिर)   | ५,०००         | प्रति नक्सा   |
| ☞  | निर्माण सम्पन्न (आवासिय)   | २,०००         | प्रति नक्सा   |
| ☞  | निर्माण सम्पन्न (व्यवसायिक)  | १०,०००        | प्रति नक्सा   |
| ☞  | निर्माण सम्पन्न (शैक्षिक, औद्योगिक)  | १०,०००        | प्रति नक्सा   |
| ☞  | निर्माण सम्पन्न (हाउजिङ्ग, कम्पनी, कोलनी भवन)  | २०,०००        | प्रति नक्सा   |
| ☞  | पर्खाल निर्माण स्वीकृति बाल, कम्पाउण्ड   | १०            | प्रति वर्गफिट |
| ☞  | नक्सा नविकरण (चालु आ.व.को दररेटलाई आधार मानेर) ३५ दिन भित्र                                | ५% जरिवाना    | प्रति वर्गफिट |
| ☞  | नक्सा नविकरण (चालु आ.व.को दररेटलाई आधार मानेर) अन्य  | २५%जरिवाना    | प्रति वर्गफिट |
| ☞  | टहरा (प्रि-फाईभ/जस्ता/प्यानल) व्यक्तिगत  | ५             | प्रति वर्गफिट |
| ☞  | टहरा (प्रि-फाईभ/जस्ता/प्यानल) संस्थागत/व्यवसायिक   | ८             | प्रति वर्गफिट |
| ☞  | टहरा(प्रि-फाईभ/जस्ता/प्यानल) कृषि र पशुपालन प्रयोजनको लागि                                 | २             | प्रति वर्गफिट |
| ☞  | टहरा (प्रि-फाईभ, जस्ता, प्यानल) औद्योगिक प्रयोजनको लागि                                    | १५            | प्रति वर्गफिट |
| ☞  | समयअवधि सकि निर्माण सम्पन्न माग गरेमा चालु आ.व. को दररेटलाई आधार मानी लाग्ने रकममा जरिवाना | १०० % जरिवाना | प्रति वर्गफिट |
| ☞  | नक्सा स्वीकृत लिई गा.वि.स. मा निर्माण सम्पन्न (व्यक्तिगत)                                  | ५             | प्रति वर्गफिट |
| ☞  | हाउजिङ्ग भवन गा.वि.स. स्वीकृत लिई सम्पन्न (संस्थागत)                                       | १५            | प्रति वर्गफिट |

|    |   |   |          |
|----|---|---|----------|
| ५. | घर नक्सा पास अनुमती नलिई निर्माण भएका तर भवन निर्माण सम्बन्धी प्रचलित कानून मापदण्ड पूरा गरेका घर भवनहरूको अभिलेखीकरण म्याद सम्बन्धमा: नक्सा पास रकमको तेब्वर दस्तुर लिई उक्त भवनहरूमा भूकम्पीय जोखिमको कारणबाट हुन सक्ने सबै प्रकारको क्षेतीको जिम्मेवार स्वयंम घर धनी हुने व्यहोरा अभिलेखीकरण किताबमा कबुलियतनामा गरी भवन अभिलेखीकरण प्रमाण पत्र दिने लगायतका अभिलेखीकरण सम्बन्धी कार्य गोदावरी नगरपालिकाको भवन नियमित तथा अभिलेखीकरण कार्यविधि २०८१ बमोजिम हुनेछ । |   |          |
| ६. | <b>प्राविधिक चेकजाँच रेखाङ्कन गर्नको लागि अभिन दस्तुर (व्यक्तिगत प्रयोजन)</b>   |   |          |
|    | ०-१ रोपनीसम्म   | - | ३,०००    |
|    | २-३ रोपनीसम्म   | - | ५,०००    |
|    | ३-५ रोपनीसम्म   | - | ७,५००    |
|    | ५- १० रोपनीसम्म   | - | १५,०००   |
|    | १० रोपनी भन्दा माथि   | - | ३५,०००   |
| ७. | व्यवसायिक प्रकृतिको रेखाङ्कन प्रति रोपनी  | - | ५,०००    |
| ८. | सार्वजनिक (विद्यालय, स्वास्थ्य संस्था, सरकारी कार्यालय आदि)   | - | निःशुल्क |

**प्ररिक्षण प्रयोगशाला सेवा शुल्क**  
(अनुसूची - १८)

| S.N.                   | Name of the Tests  | Rate per test (Rs.) |
|------------------------|--|---------------------|
| <u>SOILS:</u>          |  |                     |
| 1.                     | Hydrometer Analysis  | Rs. 960.00          |
| 2.                     | Moisture Content   | Rs. 100.00          |
| 3.                     | Bulk Density   | Rs. 200.00          |
| 4.                     | Specific Gravity of Soils                                    | Rs. 400.00          |
| 5.                     | Sieve Analysis (Wet)   | Rs. 844.00          |
| 6.                     | Determination of Liquid Limit & Plastic Limit                | Rs. 549.00          |
| 7.                     | Moisture Density Relationship by Proctor Method              | Rs. 1697.00         |
| <u>Compaction Test</u> |  |                     |
| 8.                     | a. Moisture Density Relationship Proctor Method (Compaction) | Rs. 1697.00         |
|                        | b. Field Density Test  | Rs. 629/hole        |
| 9.                     | <b>C.B.R TEST (Lab)</b>                                      |                     |
|                        | a. CBR (Soaked)  | Rs. 1697.00         |
|                        | b. CBR (Unsoaked)  | Rs. 1536.00         |
| 10.                    | <b>Permeability Test</b>                                     | Rs. 2000.00         |
| 11.                    | <b>Consolidation Test</b>                                    |                     |

|            |   |                   |
|------------|---|-------------------|
|            | a. Consolidation Test (Clay)                                | Rs. 1837.00       |
|            | b. Consolidation Test (Disturbed)                           | Rs. 1645.00       |
|            | c. Consolidation Test (Undisturbed)                         | Rs. 1645.00       |
| <b>12.</b> | <b>Unconfined Comp.</b>                                     |                   |
|            | a. Unconfined Compression Test (Disturbed)                  | Rs. 2203.00       |
|            | b. Unconfined Compression Test (Undisturbed)                | Rs. 600.00        |
| <b>13.</b> | <b>Tri-axial Test.</b>                                      |                   |
|            | U.U Test.   | Rs. 8000.00       |
|            | a. C.U Test.  | Rs. 10500.00      |
|            | b. Drained Test   | Rs. 11000.00      |
| <b>14.</b> | <b>Direct Shear Test.</b>                                   |                   |
|            | Direct Shear Test. (Clay)                                   | Rs. 1058.00       |
|            | a. Direct Shear Test. (Disturbed)                           | Rs. 2057.00       |
|            | b. Direct Shear Test. (Undisturbed)                         | Rs. 1930.00       |
| <b>15.</b> | <b>Sand Test.</b>   |                   |
|            | Sieve Analysis  | Rs. 844.00        |
|            | a. Bulking of Sand  | Rs. 950.00        |
|            | b. Unit Weight  | Rs. 200.00        |
|            | c. Specific Gravity   | Rs. 546.00        |
| <b>16.</b> | <b>Aggregate Test.</b>                                      |                   |
|            | Sieve Analysis  | Rs. 450.00        |
|            | a. Unit Weight  | Rs. 200.00        |
|            | b. Specific Gravity & Water Absorption                      | Rs. 546.00        |
|            | c. Flakiness-Elongation (shape)                             | Rs. 509.00        |
|            | d. Impact Test  | Rs. 350.00        |
|            | e. Crushing Value Test                                      | Rs. 489.00        |
|            | f. Los Angeles Abrasion Test                                | Rs. 700.00        |
| <b>17.</b> | <b>Concrete Test.</b>                                       |                   |
|            | Cube/Cylinder Crushing (3 nos. Req.)                        | Rs. 200.00/Piece  |
|            | a. Interlocking Block                                       | Rs. 600.00/Piece  |
|            | b. AAC Block (15*15*15cm) (Oven Dry) (3 nos. Req.)          | Rs. 1000.00/Piece |
|            | c. AAC Block (15*15*15cm) (3 nos. Req.)                     | Rs. 200.00/Piece  |
|            | d. Concrete Beam Test                                       | Rs. 1500.00/Piece |
|            | e. Concrete Mix-Design (Specification of Material Supplied) | Rs. 20,000.00     |
| <b>18.</b> | <b>Brick Test.</b>  |                   |
|            |   | Rs. 1400.00       |
| <b>19.</b> | <b>Calibration Test.</b>                                    |                   |

|            |   |                   |
|------------|---|-------------------|
|            | Machine Calibration (Excluding T.A & D.A)                 | Rs. 5000.00       |
|            | a. Proving Ring Calibration                               | Rs. 3000.00       |
|            | b. Hydraulic Jack Calibration                             | Rs. 5000.00       |
| <b>20.</b> | <b>Sampling Undisturbed Samples</b>                       | Rs. 450.00        |
| <b>21.</b> | <b>Sampling Disturbed Samples</b>                         | Rs. 100.00        |
| <b>22.</b> | <b>SPT</b>  | Rs. 450.00        |
| <b>23.</b> | <b>UTM Tensile Strength Test</b>                          |                   |
|            | 8mm-19mm (3 nos. required)                                | Rs. 1200.00/Piece |
|            | a. 20mm-40mm (3 nos. required)                            | Rs. 1500.00/Piece |
|            | b. 41mm Above (3 nos. required)                           | Rs. 2000.00/Piece |
|            | c. Steel Plates & Nut Bolt                                | Rs. 1500.00/Piece |
|            | d. Bull Dog Grip  | Rs. 3000.00/Piece |
| <b>24.</b> | <b>Cement Test</b>  | Rs. 5500.00       |
| <b>25.</b> | <b>Zinc Coating Test.</b>                                 |                   |
|            | GI Wire   | Rs. 500.00/Piece  |
|            | a. Plates   | Rs. 1500.00/Piece |
| <b>26.</b> | <b>Timber Test.</b>                                       |                   |
|            | Static Bending Test (3 nos. required)                     | Rs. 3500.00/Piece |
|            | a. Compression (Parallel to grain) (3 nos. required)      | Rs. 1200.00/Piece |
|            | b. Compression (Perpendicular to grain) (3 nos. required) | Rs. 1200.00/Piece |
|            | c. Moisture Content (3 nos. required)                     | Rs. 100.00/Piece  |
| <b>27.</b> | <b>Concrete Core</b>                                      |                   |
|            | Core Cutting (Rigid Pavement)                             | Rs. 2500.00/Piece |
|            | a. Core Cutting (Flexible Pavement)                       | Rs. 1500.00/Piece |
|            | b. Core (Finishing, Capping & Testing)                    | Rs. 1000.00/Piece |
| <b>28.</b> | <b>Telia Tile.</b>  |                   |
|            | Water Absorption  | Rs. 546.00        |
|            | a. Impact   | Rs. 700.00        |
|            | b. Flexural (6 nos. Required)                             | Rs. 3600.00       |
|            | c. Shape & Size   | Rs. 1400.00       |

**Note: Other Tests not specified will be decided on the Nature & Duration of the Tests.**

**फोहरमैला व्यवस्थापन सेवा शुल्क**  
(अनुसूची - १९)

| सि. न. | कारोबार विवरण (हफ्तामा २ दिन)  | फोहरको परिणाम (लिटर) | क्षेत्रफल (व.फिट)         | मासिक सेवा शुल्क (रु.) |
|--------|--------------------------------|----------------------|---------------------------|------------------------|
| १      | घरतर्फ                         |                      |                           |                        |
| १.१    | सामान्य घर                     |                      |                           |                        |
|        | • १/२ चुलो                     | १०                   |                           | १५०                    |
|        | • ३ चुलो                       | २०                   |                           | २००                    |
|        | • ४ चुलो                       | ३०                   |                           | २५०                    |
| २      | पसल तर्फ                       |                      |                           |                        |
| २.१    | किराना पसल                     |                      |                           |                        |
|        | • तरकारी पसल नभएको             |                      | १०० स्क्वा.फिट सम्म       | २५०                    |
|        | • तरकारी पसल भएको              |                      | १०० स्क्वा.फिट भन्दा माथि | ४००                    |
| २.२    | खाद्यान्न, लत्ताकपडा, स्टेशनरी |                      |                           |                        |
|        | • सानो                         |                      | १०० स्क्वा.फिट सम्म       | ३००                    |
|        | • ठूलो                         |                      | १०० स्क्वा.फिट भन्दा माथि | ४५०                    |
| २.३    | सैलुन, ब्युटिपार्लर            |                      |                           |                        |
|        | • सानो                         |                      | १०० स्क्वा.फिट सम्म       | ३००                    |
|        | • ठूलो                         |                      | १०० स्क्वा.फिट भन्दा माथि | ४००                    |
| २.४    | फलफूल पसल                      |                      |                           |                        |
|        | • जुस नबनाउने                  |                      |                           | ३००                    |
|        | • जुस बनाउने (सानो)            |                      | १०० स्क्वा.फिट सम्म       | ३५०                    |
|        | • जुस बनाउने (मझौला)           |                      | १०० स्क्वा.फिट भन्दा माथि | ४००                    |
|        | • जुस बनाउने (ठूलो)            |                      | १०० स्क्वा.फिट भन्दा माथि | ७००                    |
| २.५    | मासु/माछा पसल                  |                      |                           |                        |
|        | • कुखुरा, खसी काट्ने (सानो)    |                      | १०० स्क्वा.फिट भन्दा सानो | ३००                    |
|        | • कुखुरा, खसी काट्ने (मध्यम)   |                      | १०० स्क्वा.फिट सम्म       | ७००                    |
|        | • कुखुरा, खसी काट्ने (ठूलो)    |                      | १०० स्क्वा.फिट भन्दा माथि | १,०००                  |
|        | • रागो काट्ने वद्यशाला         |                      |                           | १,५००                  |

|     |                                       |  |                           |       |
|-----|---------------------------------------|--|---------------------------|-------|
|     | औषधी पसल                              |  |                           |       |
| २.६ | ● ल्याब नभएको                         |  | १०० स्क्वा.फिट भन्दा सानो | २५०   |
|     | ● ल्याब भएको                          |  | १०० स्क्वा.फिट भन्दा माथि | ४५०   |
|     | ● क्लिनिक भएको                        |  | १०० स्क्वा.फिट भन्दा माथि | ७००   |
|     | ● पोलिक्लिनिक                         |  | १०० स्क्वा.फिट भन्दा माथि | १०००  |
| २.७ | डिपार्टमेन्ट स्टोर्स                  |  |                           |       |
|     | ● मभौला                               |  |                           | ५००   |
|     | ● ठूलो                                |  |                           | ७००   |
| २.८ | सपिङ्ग सेन्टर                         |  |                           |       |
|     | ● सानो                                |  |                           | ४००   |
|     | ● मभौला                               |  |                           | ६००   |
|     | ● ठूलो                                |  |                           | ८००   |
| ३   | होटल, रेष्टुरेष्ट, गेष्ट हाउस         |  |                           |       |
| ३.१ | चिया खाजा पसल                         |  | १०० स्क्वा.फिट सम्म       | ३००   |
|     | रेष्टुरेष्ट, भोजनालय                  |  |                           |       |
|     | ● सानो                                |  | १०० स्क्वा.फिट भन्दा सानो | ३००   |
|     | ● मभौला                               |  | १०० स्क्वा.फिट सम्म       | ५००   |
|     | ● ठूलो                                |  | १०० स्क्वा.फिट भन्दा माथि | १,००० |
| ३.३ | होटल, लज, गेष्टहाउस                   |  |                           |       |
|     | ● सानो (१० कोठा सम्म)                 |  |                           | ५००   |
|     | ● मभौला (१० देखी २० कोठा सम्म)        |  |                           | ८००   |
|     | ● ठूलो (२० कोठा भन्दा बढी)            |  |                           | १,५०० |
| ३.४ | तारे होटल                             |  |                           | ३५,०० |
| ३.५ | पार्टी प्यालेस (फोहोरको अवस्था हेरेर) |  |                           | १०००  |
| ३.४ | तारे होटल                             |  |                           | ३५००  |
| ३.५ | पार्टी प्यालेस (फोहोरको अवस्था हेरेर) |  |                           | १५००  |
| ४   | विद्यालय तथा कलेज                     |  |                           |       |



|      |  |  |                                   |       |
|------|--|--|-----------------------------------|-------|
| ४.१  | साना विद्यालय                              |  |                                   |       |
|      | ● होस्टेल/क्यानटिन नभएको                   |  | २०० जना सम्म विद्यार्थी भएको      | ३००   |
|      | ● क्यानटिन भएको                            |  |                                   | ४००   |
|      | ● होस्टेल भएको                             |  |                                   | ६००   |
| ४.२  | मभौला विद्यालय                             |  |                                   |       |
|      | ● होस्टेल/क्यानटिन नभएको                   |  | ५०० जना सम्म विद्यार्थी भएको      | ४००   |
|      | ● क्यानटिन भएको                            |  |                                   | ५००   |
|      | ● होस्टेल भएको                             |  |                                   | ७००   |
| ४.३  | ठूला विद्यालय                              |  |                                   |       |
|      | ● होस्टेल/क्यानटिन नभएको                   |  | ५०० जना भन्दा बढी विद्यार्थी भएका | ७००   |
|      | ● क्यानटिन भएको                            |  |                                   | १०००  |
|      | ● होस्टेल भएको                             |  |                                   | १५००  |
| ४.४  | सामुदायिक विद्यालय                         |  |                                   | २५०   |
| ५    | वर्कसप                                     |  |                                   |       |
|      | ● मोटरसाईकल/साईकल                          |  |                                   | २५०   |
|      | ● मोटर                                     |  |                                   | ५००   |
| ६    | फर्निचर बनाउने ठाउँ                        |  |                                   | ३००   |
| ७    | कार्पेट, ग्रामेन्ट, कल कारखाना, इट्टाभट्टा |  |                                   | ५००   |
| ८    | अफिस तथा कार्यालय                          |  |                                   | ५००   |
| ९    | व्यवसायिक भवन/कार्यालय                     |  |                                   |       |
|      | ● सानो (५ तल्ला मुनि)                      |  |                                   | १०००  |
|      | ● ठूलो (५ तल्ला भन्दा माथि)                |  |                                   | १५००  |
| १०   | अस्पताल, नसिङ्गहोम, हेल्थकल्ब              |  |                                   | १०००  |
| १०.१ | सामुदायिक स्वास्थ्य चौकी, उपस्वास्थ्य चौकी |  |                                   | १५०   |
| ११   | कवाडी                                      |  |                                   |       |
|      | ● सानो                                     |  |                                   | ३००   |
|      | ● मभौला                                    |  |                                   | ५००   |
|      | ● ठूलो                                     |  |                                   | १,००० |

|    |         |  |  |      |
|----|---------|--|--|------|
| १२ | उद्योग  |  |  |      |
|    | • सानो  |  |  | ३५०  |
|    | • मझौला |  |  | ५५०  |
|    | • ठूलो  |  |  | १५०० |

**नोटः**

१. फोहर व्यवस्थापनको परिमाण/प्रकृति/आवश्यकता अनुसार शुल्क कायम हुनेछ । अस्पताल तथा कोलस्टोर जन्य फोहरको व्यवस्थापन गर्न आवश्यक भएमा छुट्टै थप शुल्क लाग्नेछ ।
२. उल्लेखित सेवामाही सदस्यहरूको बाहेक वा बढी फोहर उत्पादन हुनेको हकमा आपसी छलफल, सहमतिबाट दररेट, शुल्क निर्धारण गरिनेछ ।
३. मासिक रकम बाहेक शुरुमा सदस्यता लिँदाको बखतमा एक पटकका लागि सदस्यता वापत रु.१००/- र कार्ड वापत रु.५०/- तथा कार्ड परिवर्तन गर्दा समेत रु.५०/- लाग्ने व्यवस्था हुनेछ ।
४. सदस्यता शुल्क भुक्तानी गर्दा विल भौचर अनिवार्य लिनुहोला मासिक शुल्क नदिई आलटाल गरेमा चेक जाँचको समयमा जरिवाना सहितको सम्पूर्ण रकम एकैपटक तिर्नुपर्नेछ ।
५. विशेष सेवाका लागि आवश्यकता अनुसार सेवा दिन सकिने र सोही अनुरूप शुल्क निर्धारण गरिने ।

**दण्ड जरिवाना दस्तुर**

(अनुसूची - २०)

मालपोत तथा सम्पत्ति कर निर्धारित समयभन्दा पछि बुझाउन आएमा देहाय बमोजिमको जरिवाना असुल उपर गरिनेछ ।

| सि.नं. | करको प्रकार | वर्ष | जरिवाना % |
|--------|-------------|------|-----------|
| १      | मालपोत कर   | २    | १०        |
| २      |             | ३    | २०        |
| ३      |             | ४    | ३०        |
| ४      |             | ५    | ४०        |
| ५      |             | ६    | ५०        |
| ६      |             | ७    | ५०        |
| ७      |             | ८    | ५०        |
| ८      |             | ९    | ५०        |
| ९      |             | १०   | ५०        |
| १०     |             | ११   | ५०        |
| ११     |             | १२   | ५०        |
| १२     |             | १३   | ५०        |
| १३     |             | १४   | ५०        |
| १४     |             | १५   | ५०        |
| १५     |             | १६   | ५०        |
| १६     |             | १७   | ५०        |

|    |             |    |    |
|----|-------------|----|----|
| १७ | सम्पत्ति कर | ३  | १० |
| १८ |             | ३  | २० |
| १९ |             | ४  | ३० |
| २० |             | ५  | ४० |
| २१ |             | ६  | ५० |
| २२ |             | ७  | ६० |
| २३ |             | ८  | ७० |
| २४ |             | ९  | ८० |
| २५ |             | १० | ८० |

| अवैध रूपमा ढुङ्गा, माटो, गिट्टी, बालुवा ओसार पसार गरी जफत गरिएका गाडीहरूको जरिवाना  | प्रथम पटक | दोश्रो पटक |
|---|-----------|------------|
| १० चक्का वा सो भन्दा माथिको   | ३०,५००    | ४०,५००     |
| डोजर, स्काइभेटर   | ३५,०००    | ४५,०००     |
| ठूलो ट्रिपरको हक  | २०,५००    | ३०,५००     |
| सानो ट्रिपरको हकमा  | १०,५००    | १५,५००     |
| माथि उल्लेखित गाडीहरूलाई तेश्रो पटकको हकमा सामान जफत गरी दोश्रो पटकको जरिवानालाई दोब्बर मानी असुल गरिनेछ ।  |           |            |
| घडेरी तथा वस्ती विकास अनुमती प्राप्त नगरी जग्गा सम्प्याउने, डोजर चलाउने वा सो संग सम्बन्धित कुनै पनि कार्य गरेमा निम्नानुसार जरिवाना लाग्नेछ ।  |           |            |
| (क) जग्गा सम्प्याउने अनुमतीको लागि तोकिएको प्रति आना रु. ५,०००/- (पाँच हजार) ले हुन आउने राजश्व असुल गरी सो को ३ गुणाले हुन आउने प्रति आना रु. १५,०००/- (पन्ध्र हजार) को दरले जरिवाना असुल उपर गर्ने ।                              |           |            |
| (ख) विना अनुमती जग्गा सम्प्याउन प्रयोग गरिएका डोजर, स्काइभेटर तथा अन्य सवारी साधनहरू जफत गरिएमा रु.३५,०००/- जरिवाना असुल उपर गर्ने ।  |           |            |
| विभिन्न अवैध निकासी एवं गैह्र कानुनी प्लटिङ्ग सञ्चालनमा संलग्न रहेका सवारी साधनहरूलाई कारवाहीको निमित्त यस नगरपालिकामा कारवाहीको लागि पेश गर्ने सुरक्षा निकाय एवं कार्यालयलाई जरिवाना रकमको २५% रकम पुरस्कार स्वरूप उपलब्ध गराउने । |           |            |
| व्यवसाय करको हकमा जरिवाना असुल उपर गर्दा एक आर्थिक वर्ष कटेको पौष मसान्तभन्दा पछाडी (प्रति आर्थिक वर्षको) १०% जरिवाना असुल गर्ने ।  |           |            |



# गोदावरी नगरपालिकाको विनियोजन ऐन, २०८१

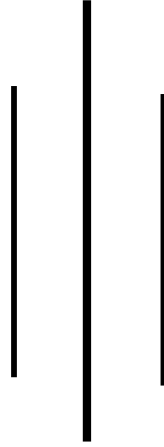

गोदावरी नगरपालिका  
बज्रवाराही, ललितपुर

## गोदावरी नगरपालिकाको विनियोजन ऐन, २०८१

गोदावरी नगरपालिकाको आर्थिक वर्ष २०८१/८२ को सेवा र कार्यहरूको लागि स्थानीय सञ्चित कोषबाट केही रकम खर्च गर्ने र विनियोजन गर्ने सम्बन्धमा व्यवस्था गर्न बनेको ऐन ।

प्रस्तावना: गोदावरी नगरपालिकाको आर्थिक वर्ष २०८१/८२ को सेवा र कार्यहरूको लागि सञ्चित कोषबाट केही रकम खर्च गर्ने अधिकार दिन र सो रकम विनियोजन गर्न वाञ्छनीय भएकोले, नेपालको संविधानको धारा २२९ को उप-धारा (२) बमोजिम गोदावरी नगरपालिकाको पन्ध्रौं नगरसभाबाट पारित भएको विनियोजन ऐन, २०८१ ।

### १. सक्षिप्त नाम र प्रारम्भ:

- (१) यस ऐनको नाम “गोदावरी नगरपालिकाको विनियोजन ऐन, २०८१” रहेको छ ।
- (२) यो ऐन नगरसभाबाट पारित भएपछि ऐनको रूपमा आर्थिक वर्ष २०८१/८२ का लागि मिति २०८० श्रावण १ गतेबाट लागू हुनेछ ।

### २. आर्थिक वर्ष २०८१/८२ को निमित्त सञ्चित कोषबाट रकम खर्च गर्ने अधिकार:

- (१) आर्थिक वर्ष २०८१/८२ को निमित्त गोदावरी नगरकार्यपालिका, वडा समिति, विषयगत शाखाले गर्ने सेवा र कार्यहरूका निमित्त अनुसूची-१ मा उल्लेखित चालू खर्च, पूँजीगत खर्च र वित्तीय व्यवस्थाको रकम समेत गरी जम्मा रकम रू.२ अर्ब ४३ करोड १५ लाख १४ हजार निर्दिष्ट गरिए बमोजिम सञ्चित कोषबाट खर्च गर्न सकिनेछ ।

### ३. विनियोजन:

- (१) यस ऐनद्वारा सञ्चित कोषबाट खर्च गर्न अधिकार दिइएको रकम आर्थिक वर्ष २०८१/८२ को निमित्त गोदावरी नगरपालिकाको नगर कार्यपालिका, वडा समिति र विषयगत शाखाले गर्ने सेवा र कार्यहरूको निमित्त विनियोजन गरिनेछ ।
- (२) उपदफा (१) मा जुनसुकै कुरा लेखिएको भएतापनि कार्यपालिका, वडा समिति र विषयगत शाखाले गर्ने सेवा र कार्यहरूको निमित्त विनियोजन गरेको रकममध्ये कुनैमा बचत हुने र कुनैमा अपुग हुने देखिन आएमा गोदावरी नगर कार्यपालिकाले बचत हुने शीर्षकबाट नपुग

हुने शीर्षकमा रकम सार्न सक्नेछ । यसरी रकम सार्दा एक शीर्षकबाट सो शीर्षकको जम्मा रकमको १० प्रतिशतमा नबढ्ने गरी कुनै एक वा एक भन्दा बढी शीर्षकहरूबाट अर्को एक वा एक भन्दा बढी शीर्षकहरूमा रकम सार्न तथा निकास र खर्च जनाउन सकिनेछ । पूँजीगत खर्च र वित्तीय व्यवस्था तर्फ विनियोजित रकम साँवा भुक्तानी खर्च र व्याज भुक्तानी खर्च शीर्षकमा बाहेक अन्य चालू खर्च शीर्षक तर्फ सार्न र वित्तीय व्यवस्था अन्तर्गत साँवा भुक्तानी खर्चतर्फ विनियोजित रकम व्याज भुक्तानी खर्च शीर्षकमा बाहेक अन्यत्र सार्न सकिने छैन ।

तर चालु तथा पूँजीगत खर्च र वित्तीय व्यवस्थाको खर्च व्यहोर्न एक स्रोतबाट अर्को स्रोतमा रकम सार्न सकिनेछ ।

(३) उपदफा (२) मा जुनसुकै कुरा लेखिएको भए तापनि एक शीर्षकबाट सो शीर्षकको जम्मा स्वीकृत रकमको १० प्रतिशत भन्दा बढ्ने गरी कुनै एक वा एक भन्दा बढी शीर्षकहरूमा रकम सार्न परेमा नगरसभाको स्वीकृति लिनु पर्नेछ ।

४. नगरपालिका सञ्चालन गर्न आर्थिक ऐन तथा विनियोजन ऐन भित्र रही सबै कार्य गर्न नसकिने विशेष परिस्थितिमा विशेष नगर अधिवेशन बोलाई बजेट नीति तथा कार्यक्रम, आर्थिक ऐन तथा विनियोजन ऐन संशोधन गरी व्यवस्थापन गरिनेछ ।

**अनुसूची-१**  
(आर्थिक ऐन २०८१ को दफा २ संग सम्बन्धित)

| क्र.सं.      | शिर्षक                                 | रकम                          |
|--------------|--|------------------------------|
| १            | आन्तरिक श्रोत                          | ४५ करोड ४४ लाख               |
| २            | संघीय सरकार समानीकरण                   | १९ करोड ७६ लाख               |
| ३            | संघीय सरकार सशर्त चालु                 | ३९ करोड ९८ लाख               |
| ४            | संघीय सरकार सशर्त पूँजीगत              | ५ करोड १० लाख                |
| ५            | संघीय सरकार समपुरक अनुदान पूँजीगत      | १ करोड ५० लाख                |
| ६            | संघीय सरकार विशेष अनुदान पूँजीगत       | ३ करोड                       |
| ७            | संघीय सरकार राजश्व बाँडफाँड            | १३ करोड ९२ लाख               |
| ८            | प्रदेश सरकार सशर्त अनुदान              | २ करोड ९७ लाख                |
| ९            | प्रदेश सरकार समानीकरण अनुदान           | २ करोड १० लाख                |
| १०           | प्रदेश सरकार राजश्व बाँडफाँड, सवारी कर | ५ करोड ६५ लाख                |
| ११           | मालपोत रजिष्ट्रेशन ललितपुर             | ३७ करोड                      |
| १२           | प्रदेश सरकार समपुरक अनुदान पूँजीगत     | ३ करोड                       |
| १३           | प्रदेश सरकार विशेष अनुदान पूँजीगत      | ६५ लाख                       |
| १५           | लागत सहभागिता                          | २ करोड ५० लाख                |
| १६           | गत वर्षको अ.ल्या.                      | ६० करोड ५६ लाख               |
| <b>जम्मा</b> |  | <b>२ अर्ब ४३ करोड १५ लाख</b> |

## सबै प्रकारका तालिम, गोष्ठी, सेमिनार, कार्यशाला सञ्चालन सम्बन्धी खर्चको मापदण्ड एवं भ्रमण खर्च

गोदावरी नगरपालिकाको निर्णय अनुसार खर्च गर्नुपर्ने तालिम, गोष्ठी, सेमिनार लगायतका खर्चको मापदण्ड तल दिइएको छ । सो मापदण्डलाई आधार लिई खर्च गर्नु पर्नेछ ।

| सि.नं. | प्रयोजन/विवरण  | दर             |                                  | स्पष्टिकरण/कैफियत  |
|--------|--|----------------|----------------------------------|--|
|        |  | केन्द्रीय स्तर | प्रदेश/ जिल्ला/<br>नगरपालिकास्तर |  |
| १      | गोदावरी नगरपालिकाद्वारा सञ्चालन गरिने तालिम, गोष्ठी, सेमिनार, सम्मेलन, कार्यशालाको कार्यपत्र प्रस्तुतकर्ता पारिश्रमिक (प्रति सत्र) |                |                                  |  |
|        | <b>अधिकृतस्तर</b>  |                |                                  | कार्यपत्र कम्तीमा १५०० शब्दको हुनुपर्ने छ । (प्रस्तुतीकरण/टिपोटको फोटोकपी कार्यपत्रमा मान्य हुने छैन) ।<br>आन्तरिक प्रस्तुतकर्ता भन्नाले सम्बन्धित निकाय भित्रैका पदाधिकारी/व्यक्ति सम्भन्धु पर्दछ । |
|        | क) बाहिरी प्रस्तुतकर्ता  |                |                                  |  |
|        | ● कार्यपत्र बापत   | २०००/-         | २०००/-                           |  |
|        | ● प्रवचन बापत  | १४००/-         | १४००/-                           |  |
|        | ख) आन्तरिक प्रस्तुतकर्ता   | १६००/-         | १६००/-                           |  |
|        | ● प्रवचन/कार्यपत्र बापत  | १४००/-         | १४००/-                           |  |
|        | <b>सहायकस्तर</b>   |                |                                  |  |
|        | क) बाहिरी प्रस्तुतकर्ता  |                |                                  |  |
|        | ● कार्यपत्र बापत   | २०००/-         | २०००/-                           |  |
|        | ● प्रवचन बापत  | १०००/-         | १०००/-                           |  |
|        | ख) आन्तरिक प्रस्तुतकर्ता   |                |                                  |  |
|        | ● प्रवचन/कार्यपत्र बापत  |                |                                  |  |



|   |  |   |   |   |
|---|--|---|---|---|
| २ | गोष्ठी,<br>सम्मेलन, कार्यशालाको कार्यपत्रको<br>टिप्पणीकर्ता पारिश्रमिक (प्रति<br>कार्य)  | ९००/-   | ९००/-   | एउटा कार्यपत्रमा दुई जना भन्दा बढी टिप्पणीकर्ता राख्न मिल्दैन ।   |
| ३ | सीप विकास तालिम<br>क) कक्षागत<br>व्यवस्थामा (प्रति कक्षा)<br>कार्यपत्र/Handsoutबापत<br>● कक्षा सञ्चालन बापत<br>ख) आवधिक व्यवस्थामा<br>(बाहिरी स्रोत व्यक्तिको हकमा<br>३० कार्यदिनसम्म प्रतिवेदन)<br>● मुख्य प्रशिक्षक (प्रतिदिन<br>न्यूनतम २ कक्षा लिनुपर्ने)<br>● सहायक प्रशिक्षक<br>(प्रतिवेदन न्यूनतम २<br>कक्षा लिनुपर्ने)<br>ग) आवधिक व्यवस्थामा<br>(बाहिरी स्रोत व्यक्तिको हकमा<br>३० कार्यदिन भन्दा बढी<br>मासिक)<br>● मुख्य प्रशिक्षक (मासिक<br>न्यूनतम ६० कक्षा<br>लिनुपर्ने)<br>● सहायक प्रशिक्षक<br>(मासिक न्यूनतम ६०<br>कक्षा लिनुपर्ने) | १०००/-<br>७००/-<br>१४००/-<br>१०००/-<br>२००००/-<br>१४०००/- | ३५०/-<br>७००/-<br>७००/-<br>५००/-<br>१००००/-<br>७०००/- | <ul style="list-style-type: none"> <li>● ७ कार्यदिनसम्मको तालिम कक्षागत रूपमा र सो भन्दा बढीको तालिममा आवधिक रूपमा स्रोत व्यक्तिको व्यवस्था गर्नु पर्दछ ।</li> <li>● आवधिक रूपमा स्रोत व्यक्तिको व्यवस्था गर्दा एउटा तालिममा दुईजना (आवश्यकतानुसार दुवै मुख्य वा एकजना मुख्य र एकजना सहायक) राख्नु पर्दछ र सीपस्तर (Skill Level) का आधारमा स्थानीय प्रचलन समेतको बिचार गरी उल्लेखित अधिकतम सीमाभित्र तिनको पारिश्रमिक तोक्नु पर्दछ ।</li> <li>● सम्बन्धित कार्यालयले सञ्चालन गरेको तालिममा सोही कार्यालयको स्रोत व्यक्ति भएको अवस्थामा कक्षा लिए बापतको पारिश्रमिक नपाउने तर कार्यपत्र लिए बापतको रकम पाउनेछ ।</li> <li>● कार्यक्रम सञ्चालन गर्ने कार्यालयको कर्मचारीको परिवारको निकटतम व्यक्ति स्रोत व्यक्ति हुनु नहुने ।</li> <li>● ग्रामीण पशुस्वास्थ्य कार्यकर्ता तालिम जस्ता विभिन्न विषय वित्र (Subject Matter Specialist) आवश्यक हुने तालिममा आवधिक रूपमा स्रोत व्यक्तिको व्यवस्था गरेपछि पनि आवश्यक भए जम्मा कक्षाको २० प्रतिशतसम्म अतिरिक्त स्रोत व्यक्तिद्वारा कक्षागत रूपमा सञ्चालन गराउन सकिन्छ ।</li> <li>● एउटा कक्षाको अवधि कम्तीमा १ घण्टा ३० मिनेट हुनु पर्दछ ।</li> <li>● कार्यपत्र भन्नाले कम्तीमा ७५० शब्दको प्रबन्ध सम्भन्नु पर्दछ, पारदर्शक पाना, प्रस्तुतीकरण टिपोट वा प्रस्तुतीकरणको प्रयोजनका लागि तयार पारिएको अरू त्यस्तै सामग्रीको छायाँप्रति कार्यपत्र हुँदैन ।</li> <li>● जिल्लास्तरीय तालिम भन्नाले सदरमुकाम वा अन्यत्र जहाँ सञ्चालन गरिने भए तापनि सहभागिको (आफ्नो घर वा साविकको बसोबास स्थलबाट दैनिक ओहोर-दोहोर गर्न नभ्याइने ४ कोस भन्दा बढी भई) आवासको व्यवस्था गर्नुपर्ने तालिम सम्भन्नु पर्दछ ।</li> </ul> |

|  |  |        |  |  |
|--|--|--------|--|--|
| ६  | मसलन्द<br>क) गोष्ठी, सेमिनार, सम्मेलन<br>कार्यशालाका लागि        |        |  |  |
|  | ● सहभागीको लागि प्रति<br>सहभागी                                  | १००/-  | १००/-  |  |
|  | ● प्रशिक्षण कार्यका लागि<br>(प्रति कार्यक्रम)                    | २५००/- | २५००/-   |  |
|  | ख) सीप विकास तथा अन्य<br>तालिम कार्यक्रमका लागि                  |        |  |  |
|  | ● सहभागीको लागि (७<br>कार्यदिनसम्म प्रति<br>सहभागी)              | ५०/-   | ५०/-   |  |
|  | ● सहभागीका लागि (७<br>कार्यदिन भन्दाबढी प्रति<br>सहभागी)         | १००/-  | ७५/-   |  |
|  | ● प्रशिक्षण कार्यका लागि<br>(७ कार्यदिनसम्म प्रति<br>कार्यक्रम)  | २०००/- | १५००/-   |  |
|  | ● प्रशिक्षण कार्यका लागि<br>(३० कार्यदिनसम्म प्रति<br>कार्यक्रम) | २५००/- | २०००/-   |  |
| ● प्रशिक्षण कार्यका लागि<br>(३० कार्यदिन भन्दा बढी<br>प्रति कार्यक्रम) | ३०००/-   | २५००/- |  |  |
| ग) अध्ययन/अवलोकन,<br>अध्ययन आवद्धताका लागि                             |  |        |  |  |
| ● सहभागीको लागि<br>(जतिसुकै कार्यदिन भए<br>पनि प्रति सहभागी)           | ४०/-   | ४०/-   |  |  |
|  |  |        | ● प्रशिक्षण कार्यको मसलन्द अन्तर्गत बोर्ड मार्कर, पारदर्शक पाना,<br>कार्यपत्रको छायांप्रति, मेटाकार्ड, मास्किड टेप इत्यादि । |  |

|    |   |   |   |   |
|----|---|---|---|---|
| १३ | वस्तुगत टेवा  |   | ३०००/-                                      | <ul style="list-style-type: none"> <li>● वस्तुगत टेवा भन्नाले तालिमका सहभागीलार्थ प्राप्त सीप उपयोग कार्यमा अभिप्रेरित गर्न सहायता रूपरूप प्रदान गरिने वस्तु सम्भन्नु पर्दछ । जस्तै बाख्राको माउ, मौरीको घर, पशु स्वास्थ्य परीक्षण किटजस्ता जीजवस्तु, साधन वा उपकरण आदि ।</li> <li>● स्वीकृत कार्यक्रममा वस्तुगत टेवा प्रदान गर्ने गरी प्रष्ट व्यवस्था नभएकोमा वस्तुगत टेवा दिन मिल्दैन ।</li> </ul>  |
| १४ | <p>स्थलगत प्राविधिक परामर्शदाताको दैनिक भत्ता र भ्रमण तथा आवास खर्च</p> <p>क) नेपाल सरकारको कर्मचारी</p> <p>ख) अन्य</p> | <p>नियमानुसार द्वितीय तहको</p> <p>५००/-</p> | <p>नियमानुसार द्वितीय तहको</p> <p>३००/-</p> | <ul style="list-style-type: none"> <li>● नियमानुसार भन्नाले भ्रमण खर्च नियमावली, २०६४ अनुसार सम्भन्नु पर्दछ ।</li> <li>● द्वितीय तहको भन्नाले भ्रमण खर्च नियमावली, २०६४ मा उल्लेखित द्वितीय तहको सम्भन्नु पर्दछ ।</li> <li>● पुनर्भ्यास कक्षमा एक स्थानमा जतिसुकै समूह भए पनि एक दिनको पारिश्रमिक दिइनेछ । समूहमा कम्तिमा तीनजना हुनुपर्दछ र उक्त दिनमा एक भन्दा पुनर्भ्यास कक्षाको पारिश्रमिक दिन मिल्दैन ।</li> <li>● प्रति तालिम जति पटक परामर्श गरिए पनि अधिकतम रु.३००० वा द्वितीय तहको दर अनुसार हुने रकममा जुन कम हुन्छ सो मा नबढाई स्थलगत प्राविधिक परामर्श खर्च सकिनेछ ।</li> </ul> |

गोदावरी नगरपालिकाका जनप्रतिनिधिहरूको नामावली तथा सम्पर्क नम्बर

| क्र.सं. | नाम थर                       | पद                  | मोबाइल नम्बर |
|---------|------------------------------|---------------------|--------------|
| १       | श्री गजेन्द्र महर्जन         | नगर प्रमुख          | ९८५१२६००१६   |
| २       | श्री मुना अधिकारी            | नगर उपप्रमुख        | ९८५१२३५४००   |
| ३       | श्री श्रीराज थापा            | वडा नं.१ अध्यक्ष    | ९८५१२१३७७६   |
| ४       | श्री मनोहर सिलवाल            | वडा नं.२ अध्यक्ष    | ९८५१११५८५९   |
| ५       | श्री सानु राजा घिमिरे        | वडा नं.३ अध्यक्ष    | ९८५१०६२४५७   |
| ६       | श्री सानु भाई नगरकोटी        | वडा नं.४ अध्यक्ष    | ९८५१०५४५६४   |
| ७       | श्री मिलन सिलवाल             | वडा नं.५ अध्यक्ष    | ९८४१३४१९८७   |
| ८       | श्री विष्णुमान महर्जन        | वडा नं.६ अध्यक्ष    | ९८५१०५२५१७   |
| ९       | श्री मथुरा प्रसाद शर्मा      | वडा नं.७ अध्यक्ष    | ९८५१०८६७३७   |
| १०      | श्री शुक बहादुर लामा         | वडा नं.८ अध्यक्ष    | ९८५१०८२३३२   |
| ११      | श्री आत्मराम थापा (क्षेत्री) | वडा नं.९ अध्यक्ष    | ९८४९२४८७६०   |
| १२      | श्री शेखर न्यौपाने           | वडा नं.१० अध्यक्ष   | ९८५१०६४०४१   |
| १३      | श्री निल बहादुर देशार        | वडा नं.११ अध्यक्ष   | ९८४१४१३५२६   |
| १४      | श्री जगत बहादुर महर्जन       | वडा नं.१२ अध्यक्ष   | ९८६०३२९३६८   |
| १५      | श्री भाष्कर थापा             | वडा नं.१३ अध्यक्ष   | ९८४१४६८२६७   |
| १६      | श्री निरोज बज्राचार्य        | वडा नं.१४ अध्यक्ष   | ९८५११२०६२१   |
| १७      | श्री रामकृष्ण दनुवार         | कार्यपालिका सदस्य   | ९८४१०२४९३२   |
| १८      | श्री बिना नगरकोटी            | कार्यपालिका सदस्य   | ९८४१५१५०२९   |
| १९      | श्री उमा विशुङ्के            | कार्यपालिका सदस्य   | ९८४१६०८४५०   |
| २०      | श्री लक्ष्मीदेवी महर्जन      | कार्यपालिका सदस्य   | ९८४१६२७४८८   |
| २१      | श्री उमा खड्का               | कार्यपालिका सदस्य   | ९८४१८०६७८५   |
| २२      | श्री राममाया नेपाली          | कार्यपालिका सदस्य   | ९८४०११३३१३   |
| २३      | श्री रीता पुर्कुटी मिजार     | कार्यपालिका सदस्य   | ९८४९४९९०२९   |
| २४      | श्री हरिहर कार्की            | वडा सदस्य वडा नं. १ | ९८४१७०१८८०   |

|    |                               |                           |            |
|----|-------------------------------|---------------------------|------------|
| २५ | श्री सुमन आचार्य              | वडा सदस्य वडा नं. १       | ९८४१५०९७४५ |
| २६ | श्री मिना श्रेष्ठ             | वडा नं. १ महिला सदस्य     | ९८०४३३३११९ |
| २७ | श्री झुमा पुर्कुटी            | वडा नं.१ दलित महिला सदस्य | ९८१८७७३७५२ |
| २८ | श्री रमेश विष्ट               | वडा सदस्य वडा नं. २       | ९८५१००७४९८ |
| २९ | श्री कर्ण तामाङ्ग             | वडा सदस्य वडा नं.२        | ९८४९२२०८२३ |
| ३० | श्री शोभा बानिया (बुढाथोकी)   | वडा नं.२ महिला सदस्य      | ९८४९९६९४५  |
| ३१ | श्री दिपक लामा                | वडा सदस्य वडा नं. ३       | ९८४००५११२० |
| ३२ | श्री सन्तोष कुवैर             | वडा सदस्य वडा नं. ३       | ९८५१०६३१४१ |
| ३३ | श्री संगीता तामाङ्ग           | वडा नं.३ महिला सदस्य      | ९८४१८२०३८० |
| ३४ | श्री सविना नेपाली             | वडा नं.३ दलित महिला सदस्य | ९८६१०४३२८२ |
| ३५ | श्री उपेन्द्र आचार्य          | वडा सदस्य वडा नं. ४       | ९८४१४७२४६३ |
| ३६ | श्री सुवेर बहादुर पहेरी       | वडा सदस्य वडा नं. ४       | ९८४१०२६०८१ |
| ३७ | श्री सुमन खनाल                | वडा नं.४ महिला सदस्य      | ९८६००३६९९१ |
| ३८ | श्री मन्जु नेपाली             | वडा नं.४ दलित महिला सदस्य | ९८४३७६६१५० |
| ३९ | श्री इश्वरमान डंगोल           | वडा सदस्य वडा नं. ५       | ९८४१९९८२३५ |
| ४० | श्री अमित नगरकोटी             | वडा सदस्य वडा नं. ५       | ९८५१०५५७१३ |
| ४१ | श्री रमिता सुनार              | वडा नं.५ दलित महिला सदस्य | ९८४००१२१०० |
| ४२ | श्री सुजन नगरकोटी             | वडा सदस्य वडा नं. ६       | ९८६०३९७६६६ |
| ४३ | श्री निरोज मार्पा तामाङ्ग     | वडा सदस्य वडा नं. ६       | ९८६१९६८९४३ |
| ४४ | श्री पवित्रा खड्का            | वडा नं.६ महिला सदस्य      | ९८४३५३००२० |
| ४५ | श्री कल्पना सुनार             | वडा नं.६ दलित महिला सदस्य | ९८०८७४७१६५ |
| ४६ | श्री अजय लामा                 | वडा सदस्य वडा नं. ७       | ९८४८१२४६५५ |
| ४७ | श्री विष्णु प्रसाद तिमिल्सिना | वडा सदस्य वडा नं. ७       | ९८५१०७६५२७ |
| ४८ | श्री शान्तामाया तामाङ्ग       | वडा नं.७ महिला सदस्य      | ९८०८४७०५५८ |
| ४९ | श्री विनिता नेपाली            | वडा नं.७ दलित महिला सदस्य | ९८६५१००३९८ |
| ५० | श्री भिष्म धितालव             | वडा सदस्य वडा नं. ८       | ९८५१०४०१८५ |

|    |                             |                            |            |
|----|-----------------------------|----------------------------|------------|
| ५१ | श्री विराज दनुवार           | वडा सदस्य वडा नं. ८        | ९८६०८७२०४९ |
| ५२ | श्री मिना अधिकारी           | वडा नं.८ महिला सदस्य       | ९८४३६३२२३५ |
| ५३ | श्री रुपा परियार            | वडा नं.८ दलित महिला सदस्य  | ९८४९२००३२० |
| ५४ | श्री टुलुकुलामा योजन        | वडा सदस्य वडा नं. ९        | ९८५११४७८८२ |
| ५५ | श्री जत बहादुर सिंतान       | वडा सदस्य वडा नं. ९        | ९८४१४७८०६६ |
| ५६ | श्री मनु पाण्डे थापा        | वडा नं.९ महिला सदस्य       | ९८६९३६१०३९ |
| ५७ | श्रीजमुना बयलकोटी (नेपाली)  | वडा नं.९ दलित महिला सदस्य  | ९८०३८००११० |
| ५८ | श्री रामेश्वर के.सी         | वडा सदस्य वडा नं. १०       | ९८४१४१८५११ |
| ५९ | श्री शन्त मणी चालिसे        | वडा सदस्य वडा नं. १०       | ९८४१५६८८०१ |
| ६० | श्री मैया के.सी.            | वडा नं.१० महिला सदस्य      | ९८४१६४४२७५ |
| ६१ | श्री सुजाता सुनार           | वडा नं.१० दलित महिला सदस्य | ९८१३४५५४३८ |
| ६२ | श्री बद्री श्रेष्ठ          | वडा सदस्य वडा नं. ११       | ९८४९३७७१७७ |
| ६३ | श्री सुनन्द महर्जन          | वडा सदस्य वडा नं. ११       | ९८५१०७२८२१ |
| ६४ | श्री रेश्मा नेपाली          | वडा नं.११ दलित महिला सदस्य | ९८१८१२५२०३ |
| ६५ | श्री बेखाराम महर्जन         | वडा सदस्य वडा नं. १२       | ९८४१३४६३५० |
| ६६ | श्री अशेष महर्जन            | वडा सदस्य वडा नं. १२       | ९८५१२३२९८९ |
| ६७ | श्री शोभा कार्की            | वडा नं.१२ महिला सदस्य      | ९८४१९२९३९४ |
| ६८ | श्री कमल बहादुर के.सी.      | वडा सदस्य वडा नं. १३       | ९८४१७०३१३९ |
| ६९ | श्री प्रेम बहादुर थापा      | वडा सदस्य वडा नं. १३       | ९८४३५१७५०९ |
| ७० | श्री मुना थापा के.सी        | वडा नं.१३ महिला सदस्य      | ९८४५६१५५२९ |
| ७१ | श्री मैया रोका नेपाली       | वडा नं.१३ दलित महिला सदस्य | ९८४९७८६२१९ |
| ७२ | श्री लक्ष्मी नारायण श्रेष्ठ | वडा सदस्य वडा नं. १४       | ९८६०७०४२०७ |
| ७३ | श्री बाबुराजा महर्जन        | वडा सदस्य वडा नं. १४       | ९८५१०८६७९० |
| ७४ | श्री संगीता श्रेष्ठ         | वडा नं.१४ महिला सदस्य      | ९८४१९५७६७९ |
| ७५ | श्री कमला दमाइ              | वडा नं.१४ दलित महिला सदस्य | ९८०३४३८१७६ |

गोदावरी नगरपालिका  
नगर कार्यपालिकाको कार्यालय  
कर्मचारी विवरण

| क्र.स.                         | कर्मचारीको नाम थर   | पद                        | मोबाईल नं  |
|--------------------------------|---------------------|---------------------------|------------|
| १                              | मान बहादुर खड्का    | प्रमुख प्रशासकीय अधिकृत   | ९८५१३१५१२५ |
| २                              | सरोज न्यौपाने       | ह.स.चा.                   | ९८४९५९२५९७ |
| ३                              | सनत कुमार के.सी     | का.स                      | ९८४१८७०८२१ |
| <b>नगर प्रमुख सचिवालय</b>      |                     |                           |            |
| ४                              | सुनिता तिमल्सिना    | रोजगार सहायक              | ९८०८४८९८४४ |
| ५                              | ज्योती महर्जन       | सहायक क.अ.                | ९८०१०१०१८४ |
| ६                              | राककुमार महतो       | ह.स.चा.                   | ९८६२२५१८३३ |
| ७                              | विकास दास           | कार्यालय सहयोगी           | ९८४१००९९४८ |
| ८                              | यम कुमार ज्यू ठकुरी | कार्यालय सहयोगी           | ९८४८९३९९७३ |
| <b>नगर उप-प्रमुखको सचिवालय</b> |                     |                           |            |
| ९                              | पुनम बोहरा          | वरिष्ठ सहायक              | ९७४९६२९५०६ |
| १०                             | विलोद माली          | ह.स.चा.                   | ९८४१३९१८८२ |
| ११                             | बास्नामाया थिङ      | का.स                      |            |
| <b>प्रशासन शाखा</b>            |                     |                           |            |
| १२                             | शशी पन्थी           | अधिकृत                    | ९८४१३५७२७८ |
| १३                             | सुशिला कुमारी पौडेल | अधिकृत                    | ९८४१५५७६८८ |
| १४                             | सविता अर्याल        | वरिष्ठ सहायक              | ९८४९२२५०६९ |
| १५                             | सन्सरमान तामाङ      | कार्यालय सहयोगी           | ९८४१९९९३४५ |
| १६                             | कल्दार नेपाली       | माली                      | ९८४९६४६७१५ |
| <b>आर्थिक प्रशासन शाखा</b>     |                     |                           |            |
| १७                             | राजन प्रसाद गुरागाई | लेखा अधिकृत               | ९८५१०७७९४७ |
| १८                             | हरिश्चन्द्र घिमिरे  | अधिकृत                    | ९८४९१९९७०४ |
| १९                             | शिव खत्री           | वरिष्ठ लेखा परीक्षण सहायक | ९८६८३३२३०९ |
| २०                             | अशोक कुमार राना     | वरिष्ठ सहायक              | ९८४१३९५८५८ |
| २१                             | शोभा बज्राचार्य     | सहायक                     | ९८४१९७३४८७ |
| २२                             | कृष्ण कुमार सिलवाल  | का.स                      | ९८४१७२१४४७ |

| योजना तथा अनुगमन शाखा         |                       |                          |            |
|-------------------------------|-----------------------|--------------------------|------------|
| २३                            | देव प्रसाद श्रेष्ठ    | अधिकृत                   | ९८५१११७८६५ |
| २४                            | शम्भु बस्याल          | वरिष्ठ सहायक             | ९८५१३११७१६ |
| २५                            | सोनु लामिछाने         | सब इन्जिनियर             | ९८६९३५३३६४ |
| २६                            | सुनिता के.सी.         | सहायक                    | ९८४१७४०५३२ |
| २७                            | सरिना देउला           | का.स                     | ९८४१००९१०६ |
| राजस्व शाखा                   |                       |                          |            |
| २८                            | श्रीकण्ठ घिमिरे       | अधिकृत                   | ९८४१३७५३६५ |
| २९                            | मिना सिलवाल           | सहायक                    | ९८६१६१८८९१ |
| ३०                            | कमला थापा मगर         | सहायक                    | ९८५१२३९३३९ |
| शिक्षा, युवा तथा खेलकुद शाखा  |                       |                          |            |
| ३१                            | दिनानाथ पन्थी         | शिक्षा निर्देशक          | ९८४७०३०५११ |
| ३२                            | सुनिता महर्जन         | वरिष्ठ विद्यालय निरीक्षक | ९८४११८४५२० |
| ३३                            | पदम बहादुर कुवँर      | विद्यालय निरीक्षक        | ९८४१४६४५९८ |
| ३४                            | भीम बहादुर तामाङ      | कम्प्युटर अपरेटर         | ९८६१५१९९७० |
| ३५                            | सुकुराम महर्जन        | कार्यालय सहयोगी          | ९८४१७६८३९७ |
| सूचना प्रविधि शाखा            |                       |                          |            |
| ३६                            | सुरविर देशार          | सूचना प्रविधि अधिकृत     | ९८५१२४४९६३ |
| ३७                            | सुरेन्द्र महर्जन      | एम.आई.एस अपरेटर          | ९८४३५१६००५ |
| कानून शाखा                    |                       |                          |            |
| ३८                            | सन्त बहादुर देशार     | अधिकृत                   | ९८४१५०५२६३ |
| ३९                            | कोपिला अम्गाई         | वरिष्ठ सहायक             | ९८४९७१७२८३ |
| ४०                            | अशोक आचार्य           | सहायक                    | ९८४१५०३४०५ |
| ४१                            | कृष्ण कुवँर           | तामेलदार                 | ९७४८२७७४४९ |
| ४२                            | पिताम्बर शर्मा        | का.स                     | ९८४३९१५०५१ |
| उद्योग तथा सहकारी शाखा        |                       |                          |            |
| ४३                            | ऋषिराम अधिकारी        | अधिकृत                   | ९८४१३५२८३९ |
| ४४                            | तारा देवी दुलाल       | वरिष्ठ सहायक             | ९८४९५११३२५ |
| ४५                            | ओजस्वी थापा           | सहायक क.अ.               | ९८६०१५७१२३ |
| ४६                            | चन्डिका तिमल्सिना     | उद्यम सहजकर्ता           | ९८६६०८९७४५ |
| पूर्वाधार तथा सहरी विकास शाखा |                       |                          |            |
| ४७                            | मुकुन्द प्रसाद अगस्ती | इन्जिनियर सातौं          | ९८६९३९२१६४ |



|                                 |                     |                           |            |
|---------------------------------|---------------------|---------------------------|------------|
| ४८                              | अर्जुन उपाध्याय     | ईन्जिनियर सातौं           | ९८६०४३८६०० |
| ४९                              | नेव बहादुर बुढाथोकी | सहायक इन्जिनियर छैटौं     | ९८५१२२५४७८ |
| ५०                              | सन्त बहादुर बस्नेत  | सहायक इन्जिनियर छैटौं     | ९८४३४४४४७६ |
| ५१                              | सिताराम कार्की      | ईन्जिनियर छैटौं           | ९८४९६४४३०२ |
| ५२                              | दिपक कुमार यादव     | ईन्जिनियर छैटौं           | ९८५१२९४५७९ |
| ५३                              | सुनिल श्रेष्ठ       | इन्जिनियर छैटौं           | ९८४९८०९९३५ |
| ५४                              | सुवास बिष्ट         | ईन्जिनियर छैटौं           | ९८४९०८९६६० |
| ५५                              | कमल पोखेल           | सव-इन्जिनियर              | ९८५५०५६०९५ |
| ५६                              | किशोर कुमार मोक्तान | सव-इन्जिनियर              | ९८५११४०९९९ |
| ५७                              | अनोज सापकोटा        | ल्याब टेक्निसियन प्रा.    | ९८६९७८२००५ |
| ५८                              | फिरोज महर्जन        | असिस्टेन्ट सव-ईन्जिनियर   | ९८४०७४९२७७ |
| ५९                              | उज्वल घिमिरे        | खा.प.स.टे                 | ९८४४२६७६८७ |
| <b>नक्सा तथा नापी शाखा</b>      |                     |                           |            |
| 60                              | राजिव देशर          | आर्किटेक ईन्जिनियर सातौं  | ९८६०३०५६५० |
| 61                              | रुपा महर्जन         | इन्जिनियर छैटौं           | ९८४९५०७९२५ |
| 62                              | जयन्ता आचार्य       | वरिष्ठ महिला विकास सहायक  | ९८४९७०९९६० |
| 63                              | करन सिंह महर        | सव-ईन्जिनियर              | ९८४९३८७९६८ |
| 64                              | ओमप्रकाश जोशी       | अमिन                      | ९८५११८३७९६ |
| 65                              | कमल प्रसाद दाहाल    | अमिन                      | ९८५११०७७४३ |
| 66                              | गोमा थापा मगर       | का.स                      | ९८४९८८९९८९ |
| <b>महिला तथा बालबालिका शाखा</b> |                     |                           |            |
| ६७                              | सीता गुरुङ्ग        | वरिष्ठ महिला विकास अधिकृत | ९८५२०५१९४६ |
| ६८                              | नानीमैया कार्की     | अधिकृत                    | ९८६३०३९८३२ |
| ६९                              | रेखा उप्रेती        | अधिकृत                    | ९८४९७७६९२३ |
| ७०                              | जुनु घिमिरे         | वरिष्ठ महिला विकास सहायक  | ९८४९५९८७७७ |
| ७१                              | रमा सञ्जेल          | महिला उद्यम सहजकर्ता      | ९८४९५९७९९९ |
| ७२                              | लक्ष्मी नगरकोटी     | का.स.                     | ९८६९६९४०९८ |
| <b>वातावरण शाखा</b>             |                     |                           |            |
| ७३                              | अनिता वोहरा         | वातावरण इन्जिनियर         | ९८४९६५८९८९ |
| ७४                              | शारदा लामिछाने      | वरिष्ठ सहायक              | ९८४९७७४८८८ |
| ७५                              | लक्ष्मी के.सी.      | वरिष्ठ महिला विकास सहायक  | ९८४९७७५३७३ |

| पञ्जीकरण शाखा                       |                        |                           |             |
|-------------------------------------|------------------------|---------------------------|-------------|
| ७६                                  | राधिका घिमिरे आचार्य   | अधिकृत                    | ९८६१७०५२३७  |
| ७७                                  | अनन्त महर्जन           | एम.आई.एस अपरेटर           | ९८४००१८३७७  |
| ७८                                  | सरु महर्जन             | फिल्ड सहायक               | ९८४३१६६८२८  |
| दर्ता चलानी तथा नागरिक सहायकता शाखा |                        |                           |             |
| ७९                                  | रजनी महर्जन            | सामाजिक परिचालक           | ९८४३०६३७२५  |
| ८०                                  | लक्ष्मी थापा मगर(कुवर) | का.स.                     | ९८४९१०४४३८  |
| रोजगार सेवा केन्द्र                 |                        |                           |             |
| ८१                                  | दुर्गाधन सुनुवार       | रोजगार संयोजक             | ९८४१०७३३६१  |
| ८२                                  | सर्मिला मोक्तान        | उद्यम सहजकर्ता            | ९८०८४८९८४४  |
| जिन्सी शाखा                         |                        |                           |             |
| ८३                                  | राकेश रायमाझी          | वरिष्ठ सहायक              | ९८६०५६६४७१  |
| ८४                                  | शिव सुनुवार            | कम्प्युटर अपरेटर          | ९७४०८००७२४  |
| ८५                                  | मोहनश्याम महर्जन       | सहायक                     | ९८५१०७६९९४  |
| कृषि विकास शाखा                     |                        |                           |             |
| ८६                                  | सुवास खनाल             | अधिकृत                    | ९८५१२१६७४८  |
| ८७                                  | कालिका वन              | सहायक कृषि प्रसार अधिकृत  | ९८४८४८०१६९  |
| ८८                                  | दिलिप महर्जन           | कृषि स्नातक               | ९८४९७७३५६९  |
| ८९                                  | पुजा जिरेल             | प्राविधिक सहायक           | ९८६०८६८८७९  |
| ९०                                  | प्रकाश थापा            | का.स                      | ९८४९२३१५७६  |
| पशुसेवा शाखा                        |                        |                           |             |
| ९१                                  | ईश्वर प्रसाद घिमिरे    | अधिकृत                    | ९८५१०५५३०६  |
| ९२                                  | समृद्धि नेपाल          | पशु चिकित्सक              | ९६८४३३७०२६७ |
| ९३                                  | कमल सञ्जेल             | प्राविधिक सहायक           | ९८४१६४४२९९  |
| ९४                                  | अश्वस्थामा अर्याल      | प्राविधिक सहायक           | ९८४९०५४३७५  |
| ९५                                  | प्रज्वला अमात्य        | प्राविधिक सहायक           | ९८४३९३००१८  |
| ९६                                  | राधिका दुलाल           | का.स                      | ९८६१०८०८५८  |
| स्वास्थ्य शाखा                      |                        |                           |             |
| ९७                                  | रेवती राज कार्की       | वरिष्ठ जनस्वास्थ्य अधिकृत | ९८५११५५४७५  |
| ९८                                  | लाल बहादुर थापा        | जनस्वास्थ्य अधिकृत        | ९८६०५५४६२८  |
| ९९                                  | दामोदर गौतम            | जनस्वास्थ्य निरीक्षक      | ९८४२१२०५२०  |

|                        |                     |                          |            |
|------------------------|---------------------|--------------------------|------------|
| १००                    | रोशना गुरुङ्ग       | क्षयरोग विशेषज्ञ         | ९८४११९३३९५ |
| १०१                    | ज्योती देशार        | सि.अ.हे.व                | ९८५१२१४४१७ |
| १०२                    | कृष्ण धिताल         | सि.अ.हे.व                | ९८४१६०५९९८ |
| १०३                    | रश्मी महर्जन        | सि.अ.न.मी.पाँचौं         | ९८४३२७८२११ |
| १०४                    | मैना भुजेल          | का.स.                    | ९७६२५८७९१२ |
| <b>नगर प्रहरी</b>      |                     |                          |            |
| १०५                    | हुम बहादुर बुढाथोकी | नगर प्रहरी वरिष्ठ हवलदार | ९८६६०३१४१२ |
| १०६                    | चौते तामाङ्ग        | नगर प्रहरी हवलदार        | ९८६१३६८६२६ |
| १०७                    | सिर्जना पहरी        | नगर प्रहरी जवान          | ९८६५५८९०२५ |
| १०८                    | लक्ष्मी बजगाई       | नगर प्रहरी जवान          | ९८४३०८८५७६ |
| १०९                    | निषम राई            | नगर प्रहरी जवान          | ९८०३७६६५६६ |
| ११०                    | सुमन नापित          | नगर प्रहरी जवान          | ९८१३९९३४१६ |
| १११                    | पुष्पराज पहरी       | नगर प्रहरी जवान          | ९८२३२२०८६१ |
| ११२                    | विशाल पहरी          | नगर प्रहरी जवान          | ९८८१२३२४२९ |
| ११३                    | राजिन थापामागर      | नगर प्रहरी जवान          | ९८०६७९३२९५ |
| ११४                    | ओमबहादुर ज्यू ठकुरी | नगर प्रहरी जवान          | ९८४०३७३९४७ |
| ११५                    | प्रदिप नगरकोटी      | नगर प्रहरी जवान          | ९८०८९५६१६० |
| ११६                    | नविन बानिया         | नगर प्रहरी जवान          | ९८६८१६२८१८ |
| ११७                    | भीमलाल तामाङ्ग      | नगर प्रहरी जवान          | ९७४१८१०४८५ |
| <b>सवारी चालक</b>      |                     |                          |            |
| ११८                    | विजय स्याङतान       | हेभी सवारी चालक          | ९८४९२७५७७२ |
| ११९                    | यमप्रसाद दुङ्गेल    | हलुका सवारी चालक         | ९८४९७४०७८२ |
| १२०                    | रमेश महर्जन         | हलुका सवारी चालक         | ९८४९७४०७८३ |
| १२१                    | बासुराम महर्जन      | हलुका सवारी चालक         | ९८४९१९६८१२ |
| <b>सरसफाई कर्मचारी</b> |                     |                          |            |
| १२२                    | निशा थापा मगर       | सरसफाई कर्मचारी          | ९८१८५११४०१ |
| १२३                    | मैया देउला          | सरसफाई कर्मचारी          | ९८४१६९८७१३ |
| १२४                    | पुजा पोडे           | सरसफाई कर्मचारी          | ९८०३३०५०५५ |
| १२५                    | सरु पोडे            | सरसफाई कर्मचारी          | ९८१०२०७२१४ |
| १२६                    | उमिता पुजारी        | सरसफाई कर्मचारी          | ९८६४१६२९६१ |
| १२७                    | सविना पोडे          | सरसफाई कर्मचारी          | ९८०८९२११३० |

| ढलपले                |                         |                   |            |
|----------------------|-------------------------|-------------------|------------|
| १२८                  | सुरेश स्याडताङ्ग        | ढलपले             | ९८४९९२१७९९ |
| १२९                  | चन्द्र बहादुर महर्जन    | ढलपले             | ९८६०९०३५७० |
| १३०                  | कृष्णभक्त महर्जन        | ढलपले             | ९८०३९४८८५४ |
| १३१                  | दिलकृष्ण महर्जन         | ढलपले             | ९८४९४९४५३४ |
| १३२                  | लक्ष्मण महर्जन          | ढलपले             | ९८१८२८४२१५ |
| १३३                  | चन्द्रमान पहरी          | ढलपले             | ९८४६९०८७८५ |
| १३४                  | मानभक्त महर्जन          | ढलपले             | ९८०८२९७८८० |
| १३५                  | न्हुच्छे बहादुर महर्जन  | ढलपले             | ९८६९९६५३८  |
| १३६                  | भीम बहादुर भुलुन        | ढलपले             | ९७४५६५२९३२ |
| वडा नं.१ को कार्यालय |                         |                   |            |
| १३७                  | शालिग्राम गुरागाई       | अधिकृत (वडा सचिव) | ९८५११७०३०१ |
| १३८                  | बिमला वि.सी             | इन्जिनियर छैटौं   | ९८५१२०६६१९ |
| १३९                  | तिल बहादुर थापा         | सव इन्जिनियर      | ९८६००९०९२५ |
| १४०                  | भुमिका थापा राना        | कार्यालय सहायक    | ९८४१५६२५९९ |
| १४१                  | गंगाराज पहरी            | सामाजिक परिचालक   | ९८४११८४५१९ |
| १४२                  | गंगादेवी मुल            | सामाजिक परिचालक   | ९८४१७०१३७६ |
| १४३                  | उत्तम थापा              | कार्यालय सहयोगी   | ९८४१६१६८१४ |
| १४४                  | लीला कार्की             | कार्यालय सहयोगी   | ९८४९३०१०५५ |
| वडा नं.२ को कार्यालय |                         |                   |            |
| १४५                  | रोशन कुमार झा           | क.अ.(वडासचिव)     | ९५१००३४२५  |
| १४६                  | रसिला महर्जन            | सव-ईन्जिनियर      | ९८६१२०३३८५ |
| १४७                  | किरण बज्राचार्य         | सामाजिक परिचालक   | ९८४१४९३९०९ |
| १४८                  | राजु खत्री              | कार्यालय सहयोगी   | ९८४१३६६९०० |
| वडा नं.३ को कार्यालय |                         |                   |            |
| १४९                  | पासाड तामाड             | सहायक (वडा सचिव)  | ९८६१०३३१३८ |
| १५०                  | उमेश कुमार पौडेल        | सव इन्जिनियर      | ९८४१०२६८४४ |
| १५१                  | गिता न्यौपाने           | कार्यालय सहायक    | ९८६१०४३४१८ |
| १५२                  | संगिता सिलवाल           | सामाजिक परिचालक   | ९८४१९४५९९८ |
| १५३                  | शुभलक्ष्मी खाँछे महर्जन | कार्यालय सहयोगी   | ९८१०२४८५८४ |
| १५४                  | रिता निरौला             | कार्यालय सहयोगी   | ९८४२०८४६०१ |

| वडा नं.४ को कार्यालय |                       |                           |            |
|----------------------|-----------------------|---------------------------|------------|
| १५५                  | प्रेम कुमारी राई      | स.म.वि.अधिकृत (वडा सचिव)  | ९८६०४०००१४ |
| १५६                  | प्रदिपध्वज कार्की     | सब इन्जिनियर              | ९८४९२७७३८८ |
| १५७                  | रिता विशुङ्गे         | सामाजिक परिचालक           | ९८४९१९४६१२ |
| १५८                  | आत्मराम घिमिरे        | कार्यालय सहयोगी           | ९८४९४५१५२४ |
| वडा नं.५ को कार्यालय |                       |                           |            |
| १५९                  | बाल कृष्ण सिलवाल      | वरिष्ठ सहायक (वडा सचिव)   | ९८५१०६८३४२ |
| १६०                  | ब्रविना महत           | सब-ईन्जिनियर              | ९८४३१०१८९५ |
| १६१                  | सन्ध्या थापा          | ना.प्रा.स                 | ९८६५१०३११७ |
| १६२                  | शैलेस सिलवाल          | कार्यालय सहायक            | ९८१८२२२३८३ |
| १६३                  | इदिका डंगोल           | सामाजिक परिचालक           | ९८१३६७५४०७ |
| वडा नं.६ को कार्यालय |                       |                           |            |
| १६४                  | ध्रुव रिजाल           | वरिष्ठ सहायक (वडा सचिव)   | ९८४३६२७२७६ |
| १६५                  | रचना महर्जन           | सब ईन्जिनियर              | ९८४९३५०५५० |
| १६६                  | अनिता के.सी           | सामाजिक परिचालक           | ९८६०१२५४३५ |
| १६७                  | सितामाया तामाङ        | का.स.                     | ९८६०३२२०८१ |
| वडा नं.७ को कार्यालय |                       |                           |            |
| १६८                  | रत्नमणी प्याकुरेल     | अधिकृत(वडा सचिव)          | ९८४५१०४४४१ |
| १६९                  | प्रयत्न महत           | सब ईन्जिनियर              | ९८६०५६२९३२ |
| १७०                  | इश्वर पाण्डे          | एक गाउँ एक प्राविधिक(भेट) | ९८५१२४२३६५ |
| १७१                  | मनोज बजगाई            | ना.प्रा.स                 | ९८४०५३०६९९ |
| १७२                  | इन्दिरा बजगाई         | सामाजिक परिचालक           | ९८४९१३१५८० |
| १७३                  | सोनाम दोर्जे लामा     | कार्यालय सहयोगी           | ९८६११५६४८७ |
| वडा नं.८ को कार्यालय |                       |                           |            |
| १७४                  | रामाकान्त यादव        | अधिकृत (वडा सचिव)         | ९८५१२४९९९० |
| १७५                  | गौतम महर्जन           | सब ईन्जिनियर              | ९८४१६९९४४० |
| १७६                  | मिना जि.सी            | सामाजिक परिचालक           | ९८४१९६४९६३ |
| १७७                  | अनिता तामाङ           | कार्यालय सहयोगी           | ९८६०९९४०४८ |
| १७८                  | अलिशा डङ्गोल          | कार्यालय सहयोगी           | ९८६१८७७०५७ |
| वडा नं.९को कार्यालय  |                       |                           |            |
| १७९                  | विष्णु प्रसाद भण्डारी | सहायक (वडा सचिव)          | ९८४३१९३२२० |
| १८०                  | उमेश भट्ट             | सब-इन्जिनियर              | ९८६८८९७०२८ |

|                              |                       |                        |            |
|------------------------------|-----------------------|------------------------|------------|
| १८१                          | ज्ञानु कुमारी हुमागाई | समाजिक परिचालक         | ९८१३१७९२४८ |
| १८२                          | ममता बिष्ट            | कार्यालय सहयोगी        | ९८४११५९३४१ |
| १८३                          | सुजन नगरकोटी          | कार्यालय सहयोगी        | ९८०८५६६९९५ |
| <b>वडा नं.१० को कार्यालय</b> |                       |                        |            |
| १८४                          | बिमला बास्तोला        | अधिकृत (वडा सचिव)      | ९८४९२८७८२६ |
| १८५                          | किरण श्रेष्ठ          | सब ईन्जिनियर           | ९८४९१८४१०२ |
| १८६                          | सुवास के.सी           | स.क.अ.                 | ९८४९१२२९४१ |
| १८७                          | राजेन्द्र देशार       | सहायक                  | ९८४१४१४८१३ |
| १८८                          | नवराज महर्जन          | कार्यालय सहयोगी        | ९८४३६९२९२६ |
| <b>वडा नं.११ को कार्यालय</b> |                       |                        |            |
| १८९                          | हरिकृष्ण विष्ट        | वरिष्ठ सहायक           | ९८४१३५९३११ |
| १९०                          | सिद्धि महर्जन         | सब ईन्जिनियर           | ९८४९१३२५९४ |
| १९१                          | ईन्द्र बहादुर तामाङ   | सामाजिक परिचालक        | ९८४९३२३९२५ |
| १९२                          | अनिष के.सी.           | स.क.अ.                 | ९८४१४७०१९८ |
| १९३                          | डिल प्रसाद अधिकारी    | कार्यालय सहयोगी        | ९८४१०२७५१४ |
| <b>वडा नं.१२ को कार्यालय</b> |                       |                        |            |
| १९४                          | पुर्ण महर्जन          | वरिष्ठ सहायक(वडा सचिव) | ९८४१३६५८७६ |
| १९५                          | प्रवीण खड्का          | सब-इन्जिनियर           | ९८४९७८७५९२ |
| १९६                          | समबहादुर राई          | सहायक                  | ९८६०७३२६९० |
| १९७                          | सहदेव ढुङ्गाना        | कार्यालय सहायक         | ९८४१३९६२८० |
| १९८                          | कमला महर्जन           | कार्यालय सहयोगी        | ९८०८७२३२८९ |
| <b>वडा नं.१३ को कार्यालय</b> |                       |                        |            |
| १९९                          | प्रबिन सुवेदी         | सहायक (वडा सचिव)       | ९८०३८०९७९० |
| २००                          | अर्चु शर्मा           | सब-इन्जिनियर           | ९८४३४३७६८९ |
| २०१                          | सुशिला देबकोटा        | सामाजिक परिचालक        | ९८४१९४४१०४ |
| २०२                          | पार्वती सिजापती       | सामाजिक परिचालक        | ९८६०६३६९४६ |
| २०३                          | देवकी राउल            | कार्यालय सहयोगी        | ९८४९२४७६५४ |
| <b>वडा नं.१४ को कार्यालय</b> |                       |                        |            |
| २०४                          | विजया अर्याल          | शाखा अधिकृत (वडा सचिव) | ९८६०३१२७७६ |
| २०५                          | रमेश बोहरा            | वरिष्ठ सहायक           | ९८५११६६१३२ |
| २०६                          | संजीव महर्जन          | प्राविधिक सहायक        | ९८५१३१२००४ |
| २०७                          | ज्ञान बहादुर महर्जन   | कार्यालय सहयोगी        | ९८४१७०५७२२ |

|                                       |                        |                 |            |
|---------------------------------------|------------------------|-----------------|------------|
| २०८                                   | रिता खवास              | समाजिक परिचालक  | ९८४१५७३५३० |
| २०९                                   | चन्द्र बहादुर परियार   | कार्यालय सहयोगी | ९८६०५६९५९९ |
| २१०                                   | सानु मैया महर्जन       | कार्यालय सहयोगी | ९८६१६१९९४६ |
| <b>गोदामचौर स्वास्थ्य चौकी</b>        |                        |                 |            |
| २११                                   | डा.संजीव कुमार यादव    | डाक्टर          | ९८४४००७७९१ |
| २१२                                   | धनलक्ष्मी लामा         | सि.अ.हे.व.अ.    | ९८४१४२२७८९ |
| २१३                                   | पुन्यप्रभा सुबेदी      | सि.अ.हे.व.अ.    | ९८४३०४१५७० |
| २१४                                   | हिमाल सिंह ठकुरी       | ज.स्वा.नि.      | ९८५१२०८८९८ |
| २१५                                   | निर्मला कार्की         | सि.अ.न.मी.      | ९८४९३२२४५० |
| २१६                                   | पपिमाया थापा           | सि.अ.न.मी.      | ९८५१२००५०२ |
| २१७                                   | दृष्टि शासंकर          | सि.अ.न.मी.      | ९८४४५५६१३५ |
| २१८                                   | करुणा के.सी.           | का.स.           | ९८६९०८६८१० |
| <b>नगर स्वास्थ्य क्लिनिक गोदामचौर</b> |                        |                 |            |
| २१९                                   | मिना कार्की            | सि.अ.हे.व.अ.    | ९८४१६९४६७२ |
| २२०                                   | मनोज भण्डारी           | फार्मैसी सहायक  | ९८४१९४३५६८ |
| २२१                                   | ज्योति के.सी.          | का.स.           | ९८६१६००५७४ |
| <b>विशंखुनारायण स्वास्थ्य चौकी</b>    |                        |                 |            |
| २२२                                   | डा.एन्जल महर्जन        | डाक्टर          | ९७६२९७७५३० |
| २२३                                   | राजु के.सी.            | सि.अ.हे.व.अ.    | ९८५१३२५५३९ |
| २२४                                   | विश्व बस्नेत           | ज.स्वा.नि.      | ९८४२९३४०२७ |
| २२५                                   | पूर्णमा अधिकारी सिलवाल | सि.अ.न.मी.नि.   | ९८४१५९३८९९ |
| २२६                                   | लक्ष्मी थापा           | सि.अ.न.मी.      | ९८४१९०४८१८ |
| २२७                                   | सोनिता राय यादव        | सि.अ.हे.व.      | ९८५१२४४८४२ |
| २२८                                   | नितु शर्मा             | अ.न.मी.         | ९८१५८०२०६७ |
| २२९                                   | महेश विष्ट             | ल्या.टे.        | ९८४३७६१२१८ |
| २३०                                   | प्रमिला बस्नेत         | का.स.           | ९८४९६९४०६९ |
| <b>कोतडाडा नगर स्वास्थ्य क्लिनिक</b>  |                        |                 |            |
| २३१                                   | रमानन्द कुमाई          | सि.अ.हे.व.अ.    | ९८४९२६३५६० |
| २३२                                   | उर्मिला महर्जन         | अ.न.मी.         | ९८४११८०७८३ |
| २३३                                   | रजनी खत्री             | का.स.           | ९८४३६३९१२३ |
| <b>चापाखर्क नगर स्वास्थ्य क्लिनिक</b> |                        |                 |            |
| २३४                                   | स्वस्तिक कुमाई         | हे.अ.           | ९८६४९७६२६१ |

|  |                     |                      |            |
|--|---------------------|----------------------|------------|
| २३५                                    | सुनिता बम्जन लामा   | का.स.                | ९८४५९९८७३२ |
| <b>गोदावरी स्वास्थ्य चौकी</b>          |                     |                      |            |
| २३६                                    | सुबिना पौडेल        | ज.स्वा.अ.            | ९८४९६७९२५७ |
| २३७                                    | डा.उजिना महर्जन     | डाक्टर               | ९८४३२९७५४० |
| २३८                                    | भावना श्रेष्ठ       | जनस्वास्थ्य निरीक्षक | ९८५९९३०८३४ |
| २३९                                    | माया भण्डारी        | सि.अ.न.मी.नि.        | ९८४९६९३८७७ |
| २४०                                    | सीता के.सी.         | सि.अ.न.मी.नि.        | ९८५९९३३२०८ |
| २४१                                    | सरस्वति सिलवाल      | सि.अ.न.मी.नि.        | ९८५९९३३२०९ |
| २४२                                    | पवन खत्री           | का.स                 | ९८६३९२८८०५ |
| <b>बडिखेल स्वास्थ्य चौकी</b>           |                     |                      |            |
| २४३                                    | तेज प्रसाद धमला     | सि.अ.हे.व.अ.         | ९८४२९३४०२७ |
| २४४                                    | डा.राकेश कुमार राउत | स्वयंसेवक चिकित्सक   | ९८४५४०७२४३ |
| २४५                                    | संगीना तामाङ्ग      | ज.स्वा.नि.           | ९८६०६९४५८० |
| २४६                                    | लता देवकोटा         | सि.अ.हे.व.           | ९८४४०९५९५३ |
| २४७                                    | बसन्ता गौतम         | सि.अ.न.मी.           | ९८४८९३५३५७ |
| २४८                                    | सानुमैया पहरी       | सि.अ.न.मी.           | ९८६५५५२६५० |
| २४९                                    | प्रमिला चालिसे      | सि.अ.न.मी            | ९८४३३७९४३० |
| २५०                                    | रोजी महर्जन         | ल्या.अ               | ९८४९९७९९३३ |
| २५१                                    | मनिता पहरी          | का.स.                | ९८९०३९९८४० |
| २५२                                    | शर्मिला चालिसे      | का.स.                | ९८४९७५३५८२ |
| <b>लेले प्राथमिक स्वास्थ्य केन्द्र</b> |                     |                      |            |
| २५३                                    | डा. संजिव खड्का     | मे.अ.                | ९८६००८८५९३ |
| २५४                                    | मदन शाक्य           | ब.ल्या.नि. अ         | ९८४९४३३०४८ |
| २५५                                    | सुदन दाहाल          | ज.स्वा.नि.           | ९८४९३२९०३८ |
| २५६                                    | मेलिना वस्नेत       | अ.न.नि.              | ९८४४६०९९६९ |
| २५७                                    | सगुनकला राई         | सि.अ.न.मी.नि.        | ९८४९७९४९५५ |
| २५८                                    | पद्मा कुमारी लामा   | सि.अ.न.मी.नि.        | ९८४९९९२९६३ |
| २५९                                    | सरिता घिमिरे        | सि.अ.न.मी.           | ९८६०९०२७६२ |
| २६०                                    | अमृत देउजा          | सि.अ.हे.व.           | ९८४५६३९०७२ |
| २६१                                    | हिमा राना           | सि.अ.हे.व.           | ९८४५४३६५८६ |
| २६२                                    | रीपा मगर            | सि.अ.न.मी            | ९८६३२०९६०२ |
| २६३                                    | नलिना देशार         | ल्या.टे.             | ९८६९६०९८२९ |



|   |                       |                    |            |
|---|-----------------------|--------------------|------------|
| २६४   | दिपा विष्ट            | ल्या.टे.           | ९८४१००९४१७ |
| २६५   | श्याम कृष्ण श्रेष्ठ   | रेडियोग्राफर       | ९८४९१२८९१३ |
| २६६   | सरिता थापा            | अ.न.मी.            | ९८४८४२१७३२ |
| २६७   | भगवती सिलवाल          | का.स.              | ९८२३२२९४१६ |
| २६८   | सान्नानी बानिया       | का.स.              | ९८६०६८४६१८ |
| २६९   | सरिता सिलवाल          | का.स.              | ९८६१५०८८२९ |
| <b>आ. स्वास्थ्य सेवा केन्द्र ६ टिकाभैरव</b> |                       |                    |            |
| २७०   | संजीव कुमार मल्लिक    | ज.स्वा.नि.         | ९८४७७९१८८८ |
| २७१   | डा.सृजना तिमल्सिना    | स्वयंसेवक चिकित्सक | ९८६०००९९३  |
| २७२   | निलम कुमारी दनुवारनी  | सि.अ.न.मी.         | ९८४९२८७७१९ |
| २७३   | नरपति सिंतान          | अ.हे.व.            | ९८४१८११५१८ |
| २७४   | मुना श्रेष्ठ          | अ.न.मी.            | ९८६४०२२४५३ |
| २७५   | तृष्णा मार्पा         | का.स.              | ९८४१५१२८७१ |
| <b>देवीचौर स्वास्थ्य चौकी</b>               |                       |                    |            |
| २७६   | हस्त बहादुर कठायत     | सि.अ.हे.व.अ.       | ९८४५२६९४२८ |
| २७७   | डा.विजय पन्त          | स्वयंसेवक चिकित्सक | ९८१०२३७७५३ |
| २७८   | उषा थापा              | ज.स्वा.नी          | ९८४३५२५५६३ |
| २७९   | सुजन भण्डारी          | ज.स्वा.नि.         | ९८५२०३३६६२ |
| २८०   | उमा महत               | सि.अ.न.मी.नि.      | ९८६१२४१२२७ |
| २८१   | सुशिला तिमल्सिना      | सि.अ.न.मी.         | ९८४१५५८०५४ |
| २८२   | एन्जिला ढकाल          | सि.अ.न.मी          | ९८४२३३६९९५ |
| २८३   | बिमला लामा            | का.स.              | ९८१८०५८१२६ |
| <b>छोटीडाडा नगर स्वास्थ्य क्लिनिक</b>       |                       |                    |            |
| २८४   | किर्पा सुनार          | अ. हे. व.          | ९७६२२८७६२५ |
| २८५   | मोना थिडलामा          | का.स.              | ९८६०२४१३९५ |
| <b>डुकुछाप स्वास्थ्य चौकी</b>               |                       |                    |            |
| २८६   | राम कुमार श्रेष्ठ     | सि.अ.हे.व.अ.       | ९८४१५६१५०२ |
| २८७   | डा.किर्ती गोपाल डंगोल | स्वयंसेवक चिकित्सक | ९८४००७७९१  |
| २८८   | तारामान कुवर          | ज.स्वा.नि.         | ९८६०९५२२५३ |
| २८९   | सुनिता पण्डित         | सि.अ.न.मी.नि.      | ९८६१४८९९११ |
| २९०   | शोभा कुमारी प्याकुरेल | सि.अ.न.मी.नि.      | ९८४१०२२१०६ |

|  |                   |                    |            |
|--|-------------------|--------------------|------------|
| २९१  | कल्पना वन         | अ.न.मी.            | ९८६३६४४४६२ |
| २९२  | चमेली सिंगार      | अ.न.मी.            | ९८४११७५६४१ |
| २९३  | सुजाता कार्की     | अ.हे.व.            | ९८६९३५२७४४ |
| २९४  | उत्तम अधिकारी     | का.स.              | ९८४१५७८३१३ |
| २९५  | सन्तु अधिकारी     | का.स.              | ९८६०९७४३६७ |
| <b>छम्पी स्वास्थ्य चौकी</b>                        |                   |                    |            |
| २९६  | प्रेमराज अधिकारी  | सि.अ.हे.व.अ.       | ९८४१२६०५२४ |
| २९७  | डा.सरोज कुमार शाह | स्वयंसेवक चिकित्सक | ९८५४०२४८८५ |
| २९८  | सविता के.सी.      | ज.स्वा.नि.         | ९८६०१२३७३७ |
| २९९  | अन्जु नायक        | ज.स्वा.नि.         | ९८४९१२२१५७ |
| ३००  | भावना श्रेष्ठ     | सि.अ.न.मी.नि.      | ९८४७८२१७९४ |
| ३०१  | बबिता थापा        | सि.अ.न.मी.         | ९८४९१३४२१२ |
| ३०२  | बन्दना के.सी.     | ल्या.टे.           | ९८६४४६१२९९ |
| ३०३  | रिता दाहाल        | अ.न.मी.            | ९८४००९४१०६ |
| ३०४  | मेनुका विष्ट      | का.स.              | ९८४९५५६६४४ |
| <b>चापागाउँ स्वास्थ्य चौकी</b>                     |                   |                    |            |
| ३०५  | सुनिल कुमार सिंह  | सि.अ.हे.व.अ.       | ९८६०२३४०३४ |
| ३०६  | भुवन तिमल्सिना    | ज.स्वा.नि.         | ९८४१५९७०३१ |
| ३०७  | सिमा पौडेल        | ज.स्वा.नि.         | ९८४९५६३६५३ |
| ३०८  | सबिका चौरैल       | सि.अ.हे.व.         | ९८४९१२३८०९ |
| ३०९  | छिरिड डोमा शेर्पा | सि.अ.न.मी.नि.      | ९८४३४२३४३३ |
| ३१०  | लक्ष्मीदेवी कटवाल | सि.अ.न.मी.नी.      | ९८४१७५५७५५ |
| ३११  | पार्वती तामाङ्ग   | का.स.              | ९८६३४२३१२० |
| <b>आधारभूत स्वास्थ्य सेवा केन्द्र ११ कुल्लेचौर</b> |                   |                    |            |
| ३१२  | राजेन्द्र श्रेष्ठ | ज.स्वा.नि.         | ९८५१२५५२९६ |
| ३१३  | डा. महिमा बन्जाडे | स्वयंसेवक चिकित्सक | ९८४७१०९४५४ |
| ३१४  | तारा श्रेष्ठ      | सि.अ.न.मी.नि.      | ९८४१२९३८२४ |
| ३१५  | सुनिता तामाङ्ग    | अ.न.मी.            | ९८४९०७६२०३ |
| ३१६  | राजेश देशार       | का.स.              | ९८६११२४३५१ |
| <b>ठेचो स्वास्थ्य चौकी</b>                         |                   |                    |            |
| ३१७  | केशव कुमार खड्का  | सि.अ.हे.व.अ.       | ९८४९८६१८१७ |

|                                 |                     |                           |            |
|---------------------------------|---------------------|---------------------------|------------|
| ३१८                             | डा.सञ्जु महर्जन     | स्वयंसेवक चिकित्सक        | ९८४९४०२३०७ |
| ३१९                             | अन्जना श्रेष्ठ      | ज.स्वा.नि.                | ९८४४१४२५३७ |
| ३२०                             | टिका के.सी.         | सि.अ.न.मी.नि.             | ९८४१४२९२९४ |
| ३२१                             | पुनमाया श्रेष्ठ     | सि.अ.न.मी.नि.             | ९८४१४७५९७२ |
| ३२३                             | विक्रम चौधरी        | ल्याब असिष्टेन्ट निरीक्षक | ९८४९८२९०६२ |
| ३२२                             | उषा पराजुली         | सि.अ.हे.व.                | ९८४३४८४९७८ |
| ३२४                             | रक्षा उपधायय        | दृष्टि विशेषज्ञ           | ९८४४८४०४४५ |
| ३२५                             | निरु डंगोल          | ल्या.टे.                  | ९८६१५९२८९३ |
| ३२६                             | कान्छी माली         | का.स.                     | ९८४३१३०५७१ |
| ३२७                             | शोभालक्ष्मी महर्जन  | का.स.                     | ९८६१८७३७२२ |
| <b>झरुवारासी स्वास्थ्य चौकी</b> |                     |                           |            |
| ३२८                             | सृजना चौलागाई       | सि.अ.हे.व.अ.              | ९८४१३६३४८७ |
| ३२९                             | खमराज बि.क.         | जनस्वास्थ्य निरीक्षक      | ९८४१९९४४९६ |
| ३३०                             | शारदा तिमल्सिना     | सि.अ.न.मी.                | ९८४५३५३२३१ |
| ३३१                             | निर्मला घिमिरे      | सि.अ.न.मी.                | ९८४१८१०६२७ |
| ३३२                             | सोविता घिमिरे       | सि.अ.हे.व.                | ९८४१९७२७८३ |
| ३३३                             | हरि पुर्कुटी        | का.स.                     | ९८२३१८१३४५ |
| <b>बाडेगाउँ प्रा.स्वा.के.</b>   |                     |                           |            |
| ३३४                             | डा.अर्चना आचार्य    | मे.अ.                     | ९८६०५६९९६६ |
| ३३५                             | पुष्प चन्द          | ज.स्वा.नि.                | ९८५११३०८३४ |
| ३३६                             | बिना अधिकारी        | अस्पताल नर्सिङ निरीक्षक   | ९८६११९८७१९ |
| ३३७                             | रमिला खड्का         | ज.स्वा.नि.                | ९८४१९४३८३४ |
| ३३८                             | राम नरेश महत्तो     | सि.अ.हे.व.अ.              | ९८४१६९९९९३ |
| ३३९                             | निर्मला थापा        | सि.अ.न.मी.नि.             | ९८४९९३६५१० |
| ३४०                             | कुमारी शान्ता भट्ट  | अ.न.नि..                  | ९८६१७७६८४९ |
| ३४१                             | कलादेवी राई         | सि.अ.न.मी.नि.             | ९८५११३६७१२ |
| ३४२                             | राधिका देवी श्रेष्ठ | सि.अ.न.मी.नि.             | ९८५८४२४३७३ |
| ३४३                             | शान्ती तामाङ्ग      | ल्याब असिष्टेन्ट निरीक्षक | ९८४१८९६४८७ |
| ३४४                             | रिकी यादव           | सि.अ.न.मी.नि.             | ९८४१८६६१९१ |
| ३४५                             | लेखा बजगाई          | सि.अ.हे.व.                | ९८४५१०६९२३ |
| ३४६                             | श्यामा मैनाली       | सि.अ.न.मी.                | ९८४९६०६१२५ |
| ३४७                             | शर्मिला खड्का       | अ.हे.व.                   | ९८४५८७२६५६ |

|                                     |                        |                        |            |
|-------------------------------------|------------------------|------------------------|------------|
| ३४८                                 | अन्जना महर्जन          | स्टाफ नर्स             | ९८४३९९५९७२ |
| ३४९                                 | जमुना महर्जन           | का.स.                  | ९८४९८२८२६२ |
| ३५०                                 | ज्ञानु क्षेत्री        | का.स.                  | ९८४३५६५९२३ |
| <b>बज्रबाराही चापागाउँ अस्पताल</b>  |                        |                        |            |
| ३५१                                 | टिका नेपाल             | ल्या.अ.                | ९८५८०२७००४ |
| ३५२                                 | माया शर्मा             | सहायक                  | ९८४८०४८९८२ |
| ३५३                                 | हरीभक्त महर्जन         | एम्बुलेन्स चालक        | ९८५८०२७००४ |
| <b>विद्यालय नर्स</b>                |                        |                        |            |
| ३५४                                 | प्रमिला महर्जन         | विद्यालय नर्स          | ९८६०९४२६२९ |
| ३५५                                 | निर्जला पोखरेल         | विद्यालय नर्स          | ९८४९९३३६६४ |
| ३५६                                 | सबिता खड्का            | विद्यालय नर्स          | ९८४९८७२७९४ |
| ३५७                                 | रचना महर्जन            | विद्यालय नर्स          | ९८६०३९३९८७ |
| <b>चापागाउँ आयुर्वेद औषधालय</b>     |                        |                        |            |
| ३५८                                 | श्रीमती सन्तोष श्रेष्ठ | वरिष्ठ कविराज निरीक्षक | ९८४९७७४६४८ |
| ३५९                                 | दुर्गा गौतम खनाल       | कविराज निरीक्षक        | ९८४९२६९३८९ |
| ३६१                                 | सन्नी माली             | अभयङ्कर्ता             | ९८५९९७४२४९ |
| ३६२                                 | विनिता विष्ट           | अभयङ्कर्ता             | ९८६९०३३८८७ |
| ३६३                                 | सन्जु महर्जन           | कार्यालय सहयोगी        | ९८४९९२२५९८ |
| ३६४                                 | श्याम गोपाल डंगोल      | कार्यालय सहयोगी        | ९८४९८९४९९८ |
| <b>विशंखुनारायण आयुर्वेद औषधालय</b> |                        |                        |            |
| ३६५                                 | श्रवण कुमार श्रेष्ठ    | वरिष्ठ कविराज निरीक्षक | ९८५९०९५९०९ |
| ३६६                                 | इन्दिरा कुमारी पण्डित  | कविराज निरीक्षक        | ९८४९६८८२८९ |
| ३६७                                 | सुनिता के.सी.          | कार्यालय सहयोगी        | ९८४०७०५०८८ |
| ३६८                                 | रूपेश विष्ट            | कार्यालय सहयोगी        | ९८६०९४९३२९ |