

परिच्छेद – एक: पृष्ठभूमि, कानुनी व्यवस्था तथा अध्ययनको परिचय

१.१ पृष्ठभूमि

नेपालको संविधानले संघीय लोकतान्त्रिक गणतन्त्र नेपालको मूल संरचना संघ, प्रदेश र स्थानीय तह गरी तीन तहको हुने र राज्यशक्तीको प्रयोग तीनै तहले संविधान र कानून बमोजिम गर्ने व्यवस्था गरेको छ । संघ, प्रदेश र स्थानीय तहको अन्तरसम्बन्ध सहकारिता, सहअस्तित्व र समन्वयको सिद्धान्तमा आधारित हुने व्यवस्था गरेको छ । संविधानको अनुसूची ८ को स्थानीय तहको अधिकारको सूचीको क्रमसंख्या ६ मा स्थानीय तहका तथा अभिलेख संकलन सम्बन्धी अधिकार तथा क्रमसंख्या १७ मा वेरोजगारको तहका संकलन सम्बन्धी अधिकारलाई सूचीकृत गरेको छ । नेपाल सरकारबाट स्वीकृत संघ, प्रदेश र स्थानीय तहको अधिकारहरुको कार्य विस्तृतीकरण प्रतिवेदनले स्थानीय तहका सम्बन्धी नीति, कानून, मापदण्ड तर्जुमा, वेरोजगारको तहका सहित स्थानीय तहको आधारभूत तहका, संभाव्य प्राकृतिक, भौतिक र साँस्कृतिक श्रोत साधनको तहकाईय अभिलेख, सूचना तथा प्रविधियुक्त तहका व्यवस्थापनलाई स्थानीय तहको कार्य क्षेत्र भनी उल्लेख गरेको छ । उपरोक्त संवैधानिक व्यवस्था र अधिकारको व्याख्या अनुसार स्थानीय तहको विस्तृत र खण्डीकृत तहका सहितको वस्तुगत विवरण तयार गर्न आधारभूत प्रक्रिया, विधि र फारामहरु सहितको गाउँ तथा नगर वस्तुगत विवरण तयारी कार्यविधि, २०७४ जारी भएको छ । कार्यविधिको प्रमुख उद्देश्य प्रत्येक स्थानीय तहहरुले विकास प्रक्रिया तथा सेवा प्रवाहका लागि नीति, योजना तथा कार्यक्रमहरु तयार गर्न अत्यावश्यक आधारभूत तहका, सूचना वा विवरण संकलन, विश्लेषण तथा व्यवस्थापनका न्यूनतम विषयहरुमा एकरूपता र स्तरीयता कायम गरी तहका संकलनका पद्धती, प्रक्रिया, औजार तथा प्रक्रियाहरु निर्धारण गरी स्तरीय ढाँचामा गाउँ वा नगर वस्तुगत विवरण तयारी गर्न दिशानिर्देश प्रदान गरेको छ ।

नेपालको संविधान अनुसार नेपाल सरकारबाट स्वीकृत संघ, प्रदेश र स्थानीय तहको कार्य विस्तृतीकरण प्रतिवेदन, स्थानीय तह शासन सञ्चालन तथा व्यवस्थापन सम्बन्धी विधेयक तथा स्थानीय तहको सेवा सञ्चालन तथा व्यवस्थापन सम्बन्धी आदेश, २०७४, स्थानीय तहको योजना तथा बजेट तर्जुमा दिग्दर्शन, २०७४ ले स्थानीय तहलाई आ-आफ्नो क्षेत्रको वार्षिक, आवधिक तथा रणनीतिक र दीर्घकालिन योजनाहरु तयार गर्ने, कार्यान्वयन गर्ने र अनुगमन गर्ने जिम्मेवारी प्रदान गरेको छ । सो अनुसार स्थानीय तहको रणनीतिक/आवधिक, एकीकृत एवं वार्षिक योजना तर्जुमा र नतिजा अनुगमनको लागि क्षेत्रगत स्थितिसहित स्थानीय तहको वस्तुगत विवरण तयारी आवश्यक रहेको छ । उक्त विवरणमा आर्थिक, सामाजिक, भौतिक पूर्वाधार, वन तथा वातावरण र संस्थागत विकासका क्षेत्रमा नगरपालिका भित्र रहेका भौतिक, प्राकृतिक, धार्मिक, साँस्कृतिक, सामाजिक, मानवीय श्रोत साधनहरुको तहकाको विश्लेषण र प्रस्तुती संलग्न हुन आवश्यक छ ।

स्थानीय योजना तर्जुमा तथा अनुगमनलाई सूचनामा आधारित, व्यवस्थित, एकीकृत, नतिजामूलक, सहभागितामूलक र प्रभावकारी बनाउन वस्तुगत विवरणले निर्णयकर्ता तथा विकास प्रदायक संस्थालाई महत्वपूर्ण आधार प्रदान गर्दछ । तसर्थ वस्तुगत विवरणमा योजना तर्जुमा, नतिजा अनुगमन तथा सेवा प्रवाहको लागि आवश्यक आधारभूत विवरण संकलन गर्ने र निश्चित अवधिमा त्यसलाई अद्यावधिक गर्दै उपलब्ध स्रोत साधनको समुचित उपयोग सुनिश्चित गर्नुपर्ने हुन्छ ।

सूचना प्रविधिमा आधारित वस्तुगत विवरण संकलन, भण्डारण, प्रशोधन र विश्लेषणका आधारमा वस्तुगत विवरण प्रकाशन र अद्यावधिक गर्नु नै आर्थिक दृष्टिले समेत दीगो सूचना व्यवस्थापन हुने लक्षका साथ गोदावरी नगरपालिकाको नगर पार्श्वचित्र तयार गरिएको हो ।

नेपालको संविधान २०७२, स्थानीय सरकार सञ्चालन ऐन २०७४ ले स्थानीय सरकारहरूलाई दिएको एकल अधिकार र अन्य साभ्ना अधिकारहरूलाई स्थानीयस्तरमा स्थापित गर्न र सो सम्बन्धी सेवाहरूलाई स्थानीय स्तरमा प्रभावकारिताका साथ प्रवाह गर्न सङ्घीय मामिला तथा सामान्य प्रशासन मन्त्रालयले देशका सबै स्थानीय सरकारहरूलाई गाँउ तथा नगर पार्श्वचित्र तयारीका लागि निर्देशन तथा अनुरोध गरेको थियो । यसै विषयलाई आत्मासात गरि गोदावरी नगरपालिकाको एकिकृत नगर विकासका लागि Mobile apps को प्रविधीको प्रयोग गरि नगर क्षेत्र भित्रको घरधुरी सर्वेक्षण मार्फत तथ्याङ्क संकलन गरि समग्र नगरपालिकाको अवस्था तथा वस्तुस्थिति झल्कने गरि गोदावरी नगर पार्श्वचित्र (Municipal Profile of Godawari Municipality) तयार गरिएको हो ।

स्थानीय तहको सेवा सञ्चालन तथा व्यवस्थापन सम्बन्धी आदेश, २०७४ अनुसार, स्थानीय तहको शासन संचालन सम्बन्धी विधेयक छलफलको प्रक्रियामा रहेकोले तत्काल स्थानीय तहको शासन सञ्चालन तथा व्यवस्थापनको लागि नेपाल सरकार मन्त्रपरिषदको मिति २०७४ जेठ २ गतेको निर्णय अनुसार स्थानीय तहको सेवा सञ्चालन तथा व्यवस्थापन सम्बन्धी आदेश, २०७४ जारी भएको छ । यस आदेशको अनुसूची ३ मा स्थानीय तथ्याङ्क र अभिलेख संकलन बारेमा र अनुसूची ४ मा वडा कार्यालयहरूले योजना तर्जुमा र तथ्याङ्क अद्यावधिक गर्नु पर्ने व्यहोरा उल्लेख छ । प्रस्तुत आदेशमा जनसांख्यिक, प्राकृतिक, आर्थिक, सामाजिक, साँस्कृतिक, भौतिक पूर्वाधार, रोजगारीको अवस्था, कूल ग्राहस्थ उत्पादन, प्रतिव्यक्ति आय, मानव विकास सूचकांक, राजस्व तथा आयव्यय समेतको तथ्याङ्क संकलन र प्रशोधन गरी राष्ट्रिय तथा स्थानीय सूचना प्रणालीमा आवद्धता र पार्श्वचित्र तथा श्रोत नक्साको अद्यावधिक अभिलेखनलाई गाउँपालिका वा नगरपालिकाको काम कर्तव्य र अधिकार भनि उल्लेख गरेकोले सोहि अनुसार गोदावरी नगरपालिकाको पार्श्वचित्र तयार पारिएको छ ।

स्थानीय तहको योजना तथा बजेट तर्जुमा दिग्दर्शन, २०७४ को दफा १ मा “प्रत्येक स्थानीय तहले वार्षिक योजना तथा बजेट तर्जुमा सहभागितामुलक प्रक्रियाबाट नतिजामुलक ढंगले गर्नुपर्ने र योजना र बजेट तर्जुमा गर्नु पूर्व स्थानीय तहको भौगोलिक, सामाजिक, आर्थिक तथा पूर्वाधार लगायतका क्षेत्रको यथार्थ स्थिती देखिने गरी वस्तुगत विवरण (Profile) तयार गर्नु पर्नेछ” भन्ने व्यवस्था रहेको हुनाले सोहि अनुसार गोदावरी नगरपालिकाको पार्श्वचित्र तयार गरिएको छ ।

स्थानीय सरकार संचालन ऐन: २०७४ को परिच्छेद ३ दफा ११ को उपदफा २ को च (२) र (३) ड को (२), (४), (५) र (६) मा स्थानीय अभिलेख व्यवस्थापन, दफा ११ को उपदफा २ थ (१), (२) (३), (४) र (५) मा वेरोजगारको तथ्याङ्क संकलन तथा दफा १२ को वडा समितिको काम, कर्तव्य अधिकार अन्तर्गत उपदफा २ को (ख) मा तथ्याङ्क अद्यावधिक तथा संरक्षण अन्तर्गत खण्डीकृत तथ्याङ्क र सूचनासहितको वडाको पार्श्वचित्र तयार तथा अद्यावधिक गर्ने व्यवस्था रहेकोले सोहि अनुसार वडाको अवस्था सहित झल्कने गरि पार्श्वचित्र तयार गरिएको छ ।

वस्तुगत विवरण (Profile) भन्नाले कुनै स्थान, क्षेत्रमा रहेको जनसख्या, भौगोलिक अवस्था, सामाजिक विशेषता, प्राकृतिक सम्पदा, आर्थिक अवस्था, विकासको स्थिति आदि स्पष्ट हुने आधारभूत तथ्यांक, सूचक

वा आधाररेखाको विवरण रहेको दस्तावेज हो । वस्तुगत विवरणलाई नेपालीमा “पार्श्वचित्र” पनि भनिन्छ । Profile शब्दलाई भूगोल, ईन्जिनियरिङ, चिकित्साशास्त्र आदि क्षेत्रमा फरक फरक वस्तुको विशेषता विश्लेषण गर्न प्रयोग गरिएता पनि कुनै प्रशासनिक वा भौगोलिक क्षेत्र बारेको तथ्याङ्क प्राप्ती, विश्लेषण तथा प्रस्तुती गरिएको विवरणलाई पनि वस्तुगत विवरण (Profile) भन्ने गरिएको छ ।

वर्तमान अवस्था अनुसार नेपालको सन्दर्भमा स्थानीय तह स्थानीय सरकार हो । यसले स्थानीयस्तरमा जनतालाई तोकिएको सेवाहरु प्रवाह गर्दछ । स्थानीय सरकार संचालन ऐन २०७४ मा स्थानीय तहहरुले आफ्नो नगरपालिका तथा नगरपालिकाको वस्तुगत विवरण तयार गरी त्यसैका आधारमा योजना छनौट गर्नुपर्ने व्यवस्था उल्लेख गरेको छ । वस्तुगत विवरण तयारीका लागि सूचना संकलन र विश्लेषण गर्नु पर्दछ । संकलन गरिएका सूचनालाई यथार्थपरक ढंगले राखी वस्तुगत विवरण तयार गर्दा त्यसले स्थानीय तह लगायत अन्य सरोकारवालाहरुबाट विकास क्रियाकलाप संचालन गर्न ठुलो सहयोग पु-याउँदछ ।

कुनै पनि व्यक्ति, संस्था, घटना, प्रक्रिया वा चिजविज वारेको तथ्य वा विस्तृत विवरणलाई सामान्यतः सूचना भनिन्छ । संकलनका आधारमा यी दुई प्रकारका हुन्छन् - प्राथमिक सूचना र द्वितीय सूचना । प्राथमिक सूचना आफैले सम्बन्धित क्षेत्रमा गएर संकलन गरिन्छ भने अरुले संकलन गरेको सूचनालाई द्वितीय सूचना भनिन्छ । यी सूचनाहरुलाई संकलन, प्रशोधन (तालिकीकरण, व्याख्या वा विश्लेषण) तथा प्रकाशन गर्ने सम्मका सम्पूर्ण कार्यहरु सूचना व्यवस्थापन अर्न्तगत पर्दछन । आवश्यकता अनुसार चाहिएको मात्रामा र समयमा सूचना प्राप्त गर्न सकियोस भन्ने उद्देश्यले सूचना व्यवस्थापन गरिन्छ । व्यवस्थित गरिएको सूचनालाई आवश्यक मात्रामा निकाल्न र प्रयोग गर्न सकिने हुनुपर्दछ । सूचना व्यवस्थापन नगरी सबै वा अनावश्यक मात्रामा दिँदा मुख्य विषय छुट्ने वा ओभरलमा पर्ने सम्भावना हुन्छ । त्यसकारण सूचनाको व्यवस्थापन गरिनु पर्दछ ।

नगरपालिकाको विकास निर्माण र सार्वजनिक सेवा प्रवाहमा स्थानीय तहको भूमिका अत्याधिक मात्रामा बढिरहेको सन्दर्भमा नगरपालिकामा विकास सम्बन्धी सूचना व्यवस्थापन नगरपालिकाले गर्नुपर्ने एक महत्वपूर्ण कार्य हो । हाल मन्त्रालयले नेपालका सबै गाँउपालिका र नगरपालिकाका लागि वस्तुगत विवरण तयारीका लागि स्पष्ट खाँका तयार गरि सबै स्थानीय तहमा पठाई सकेको हुनाले तयार गर्न चाहने नगरपालिकाहरुका लागि वस्तुगत विवरण तयार गर्न सहयोगी हुने र विगतमा रहेको अपूर्ण र एकरूपताको अभाव तथा कठिनाईलाई हटाउन सक्ने देखिन्छ । विविध पक्षहरुको वास्तविक स्थितिको तथ्यांक र सूचना विना कुनै पनि योजनाको सही छनौट हुन सक्दैन । तसर्थ वस्तुगत विवरणको आधारमा प्राथमिकता निर्धारण गरी वास्तविक आवश्यकता र जनताको चाहनामा आधारित कार्यक्रम संचालन गर्न तथा भविष्यका लागि पूर्व तयारी गर्न समेत पार्श्वचित्रले सहयोग गर्दछ ।

१.२ अध्ययनको मुख्य उद्देश्य:

समग्रमा यस अध्ययनको मुख्य उद्देश्य गोदावरी नगरपालिकाको वस्तुस्थितीको पहिचान गर्नु हो । गोदावरी नगरपालिकासंग सम्बन्धित आर्थिक, सामाजिक, भौतिक, भौगोलिक आदी विभिन्न वस्तुस्थितिको विश्लेषण गरी स्थानीय तहको नीति निर्माण, योजना तर्जुमा, कार्यान्वयन लगायत अनुगमन मुल्यांकनमा सहयोग पु-याउनु रहेको छ । यस नगर पार्श्वचित्रको विशिष्ट उद्देश्यहरु निम्न वमोजिम रहेका छन् ।

- भौगोलिक, प्रशासनिक, सामाजिक, आर्थिक, सांस्कृतिक, प्राकृतिक, धार्मिक, ऐतिहासिक, पूर्वाधार लगायत विकासको सन्दर्भमा समुदायको विद्यमान अवस्थाको विश्लेषण गर्नु ।
- नगरपालिकाको दीर्घकालीन योजना तथा नीति निर्माण लगायत योजना तथा कार्यक्रम छनौट र वाँडफाँडमा सहयोग पुऱ्याउने ।
- सूचनाबाट विभिन्न निकाय तथा व्यक्तिहरूसँग सम्बन्ध बढाउन सहज हुने हुनाले आपसी सहयोगको वातावरण निर्माण गर्ने ।
- नगरपालिका भित्र रहेका स्रोत साधन लगायत अवस्थाको वारेमा अध्ययन अनुसन्धान गर्ने अनुसन्धानकर्ता, योजनाकार, संघसंस्था एवं नगरपालिकाको विकासमा जिज्ञासा राख्ने व्यक्तिहरूलाई महत्वपूर्ण क्षेत्र, सम्भावना र समस्याहरूको वारेमा अवगत गराउने सामाग्रीको रूपमा दस्तावेज तयार गर्ने ।

१.३ अध्ययन/ढाँचा विधि:

नगरपालिकाको वस्तुगत विवरण तयार गर्दा विशेष गरि घरधुरी सर्वेक्षणमा आधारित भई नगरपालिका भित्र रहेका सबै वडाहरूको घरधुरी सर्वेक्षण गरि प्रतिवेदन तयार गरिएको छ । साथै साविकका गाउँ विकास समितिहरूका वस्तुगत विवरणहरूको अध्ययन, सहस्राब्दी विकास लक्ष्य तथा दिगो विकास लक्ष्यका सूचकहरूको अध्ययन, जिल्ला सूचना व्यवस्थापन सम्बन्धी दिग्दर्शन, आवधिक योजना तर्जुमा निर्देशिका आदि सामग्रीहरूको अध्ययन, नगरपालिकाका वडाहरूको स्थलगत सर्वेक्षण तथा अवलोकन लगायत यस क्षेत्रमा कार्य गरेका विज्ञहरूसँग गरेको परामर्श आदि प्रमुख रहेका छन् ।

पार्श्वचित्र तयारीको लागि विभिन्न अध्ययन विधिहरूको प्रयोग गरिएको छ । यस क्रममा घरधुरी सर्वेक्षण २०७५, राष्ट्रिय जनगणना २०६८, राजपत्रमा प्रकाशित सूचना, जिल्ला समन्वय समिति ललितपुर, समुहगत छलफल तथा अन्तर्क्रिया लगायत सामाजिक अध्ययन विश्लेषणका विवरणात्मक र विश्लेषणात्मक शैलीहरूको उपयोग गरिएको छ । यसैगरी स्थानीय तहमा उपलब्ध प्रकाशित तथा अप्रकाशित द्वितीय सूचनाका स्रोतहरू, विभिन्न संघसंस्थाका प्रतिवेदनहरू लगाएत भौगोलिक सूचना प्रणालीको समेत प्रयोग, अध्ययन विश्लेषण गरी समग्र नगरपालिकाको अवस्था झल्कने गरी सिंगो पार्श्वचित्र तयार गरिएको छ ।

१.४ अध्ययन/ढाँचाको महत्व:

विकासका प्रतिफलहरू जनसमक्ष पुऱ्याउन र सबै वर्गले उपयोग गर्न सक्ने वातावरणको सृजना गर्नका लागि स्थानीय तहको वास्तविक वस्तुस्थिति र आवश्यकताको पहिचान गर्नु आवश्यक हुन्छ । आजको विश्वव्यापीकरण (**Globalization**) को युगमा समय सापेक्ष ढंगले समानुपातिक विकासका प्रकृयाहरू अगाडी बढाउन सम्बन्धित क्षेत्रको वस्तुगत र विश्लेषणात्मक अध्ययन हुनु जरुरी पर्दछ । यस अध्ययनले सम्बन्धित क्षेत्रको वास्तविक वस्तुस्थितिको पहिचान गरी भावी विकास योजना र रणनीतिहरू तर्जुमा गर्न तथा विभिन्न विकासका क्रियाकलापहरू संचालन गर्न विशेष महत्व राख्ने छ । यसका अतिरिक्त प्रस्तुत पार्श्वचित्र, सम्बन्धित क्षेत्रका संस्था एवं अनुसन्धानकर्ता, योजनाकार, विकास चिन्तक, समाजसेवी लगायत जिज्ञाशु महानुभावहरूलाई समेत उपयोगी हुने भएकोले यस अध्ययनको महत्व व्यापक रहेको छ ।

१.५ अध्ययनका सीमाहरु:

नगरपालिकाको वस्तुगत विवरण तयारीका लागि ढाँचा तयार गर्ने क्रममा प्राप्त विभिन्न विषय क्षेत्रको सैद्धान्तिक अध्ययन गरिएको भएता पनि वास्तविक रूपमा सम्बन्धित क्षेत्रमा परीक्षण गर्न बाँकी रहेको हुनाले सुधार गर्नुपर्ने हुन सक्छ । यसैगरी भौगोलिक, सामाजिक, धार्मिक, सास्कृतिक, आर्थिक, प्राकृतिक आदि विविधता भएको क्षेत्रको सम्पूर्ण पक्ष नसमेट्न सक्छ भने कतिपय उल्लेखित सबै फारामहरु नगरपालिकामा उपयोग नहुन सक्छ । तापनि प्रोफाईलको अध्ययन क्षेत्र विस्तृत भएको हुँदा अध्ययनको उद्देश्यलाई नै मुख्य क्षेत्रको रूपमा लिईएको छ । साधन, श्रोत, समय, लागत, सूचना लगायत अन्य कुराहरुको सिमितताको कारणले गर्दा जुनसुकै अध्ययन पनि केही निश्चित सीमा भित्र बाधिएको हुन्छ ।

परिच्छेद – दुई: नगरपालिकाको परिचय

२.१ भौगोलिक तथा राजनैतिक बनावट:

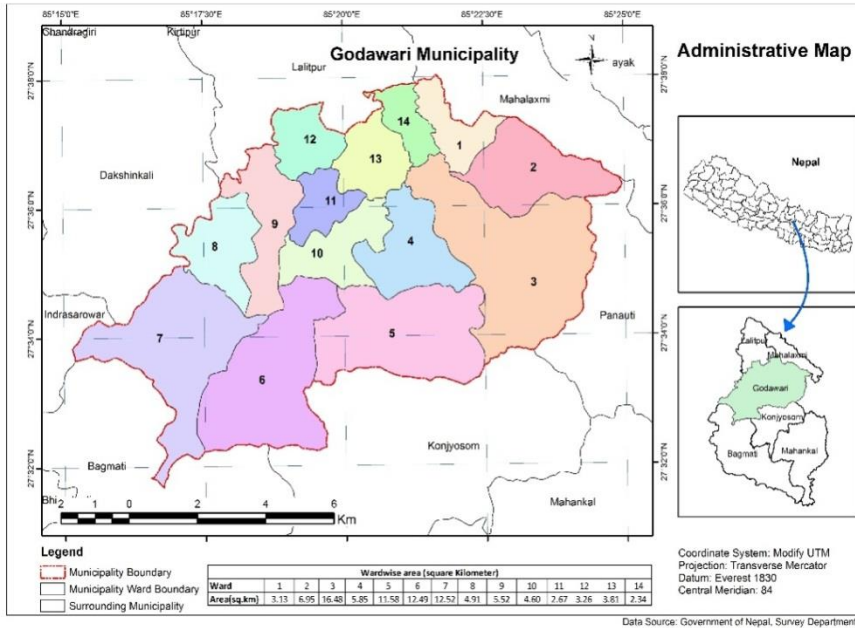

प्रदेश नं. ३ ललितपुर जिल्लामा अवस्थित गोदावरी नगरपालिका जिल्लाको तत्कालिन साविकका १२ वटा गा.वि.स. हरु गोदामचौर, विशंखुनारायण, गोदावरी, वडिखेल, लेले, देवीचौर, डुकुछाप, छम्पी, चापागाँउ, थैचो, भरुवारासी, थैव, समेतेर वि.सं. २०७३ सालमा गोदावरी नगरपालिका घोषणा भएको हो । यसको सिमानामा पूर्वमा कोन्ज्योसोम गाँउपालिका र काभ्रेपलाञ्चोक जिल्ला, पश्चिममा ललितपुर महानगरपालिका, काठमाण्डौ र

मकवानपुर जिल्ला, उत्तरमा ललितपुर महानगरपालिका र महालक्ष्मी नगरपालिका र दक्षिणमा कोन्ज्योसोम र बागमती गाँउपालिका पर्दछन् । भौगोलिक अवस्थिति अनुसार $८५^{\circ} १५' ८''$ पूर्वी देशान्तरदेखि $८५^{\circ} २४' ५७''$ पूर्वी देशान्तरसम्म फैलिएको छ भने $२७^{\circ} ३१' ४०''$ उत्तरी अक्षांसदेखि $२७^{\circ} ३८' ५७''$ उत्तरी अक्षांससम्म फैलिएको छ । गोदावरी नगरपालिका ललितपुर जिल्लाको दक्षिण भेगमा अवस्थित छ । उत्तर, दक्षिण ८.२ कि.मी. र

पूर्व पश्चिम १३.३ कि.मी. फैलिएको गोदावरी

नगरपालिकाको जम्मा क्षेत्रफल ९६.११ वर्ग कि.मी. रहेको छ । समशितोष्ण खालको हावापानी रहेको यस नगरपालिका समुन्द्र सतहबाट भण्डै ४५७ मि. देखि २८३१ मि. सम्मको उचाईमा रहेकोछ । साविकका १२ वटा गा.वि.स. का १०८ वटा वडाहरूलाई मिलाएर १४ वटा

वडामा विभाजित गरिएको यस नगरपालिकाका वडाहरूमध्ये क्षेत्रफलको आधारमा वडा नं. ३ सबैभन्दा ठुलो रहेको छ भने वडा नं.१४ सबैभन्दा सानो रहेको छ ।

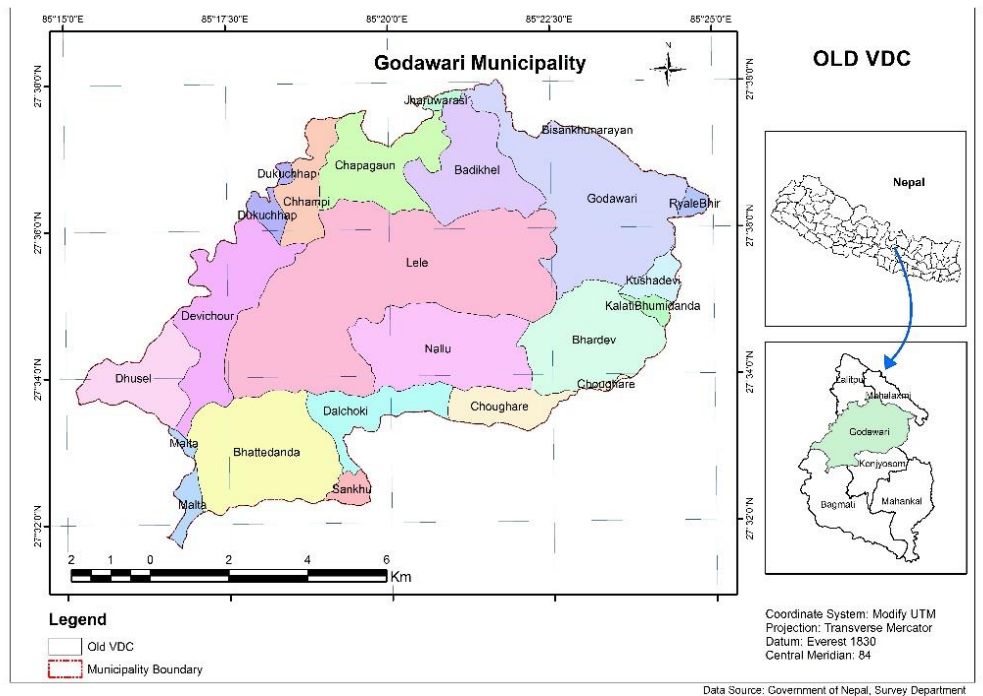

२.२ भू-उपयोग सम्बन्धी विवरण

गोदावरी नगरपालिकाको कूल भू - उपयोग सम्बन्धी विवरण हेर्दा जम्मा क्षेत्रफल ९६.११ वर्ग कि.मी. रहेको देखिन्छ । नगरपालिकाको कूल भुभाग मध्ये कृषियोग्य क्षेत्र ४९.२९ वर्ग किमि रहेको छ भने वन क्षेत्रले ३९.०८ वर्ग किमि ओगटेको छ । तुलनात्मक रुपमा अध्ययन गर्दा जम्मा भुभागको आधा भुभागमा खेतीयोग्य भुमि रहेको छ । यसको विस्तृत विवरणलाई तलको तालिका तथा नक्साको माध्यम द्वारा देखाइएको छ ।

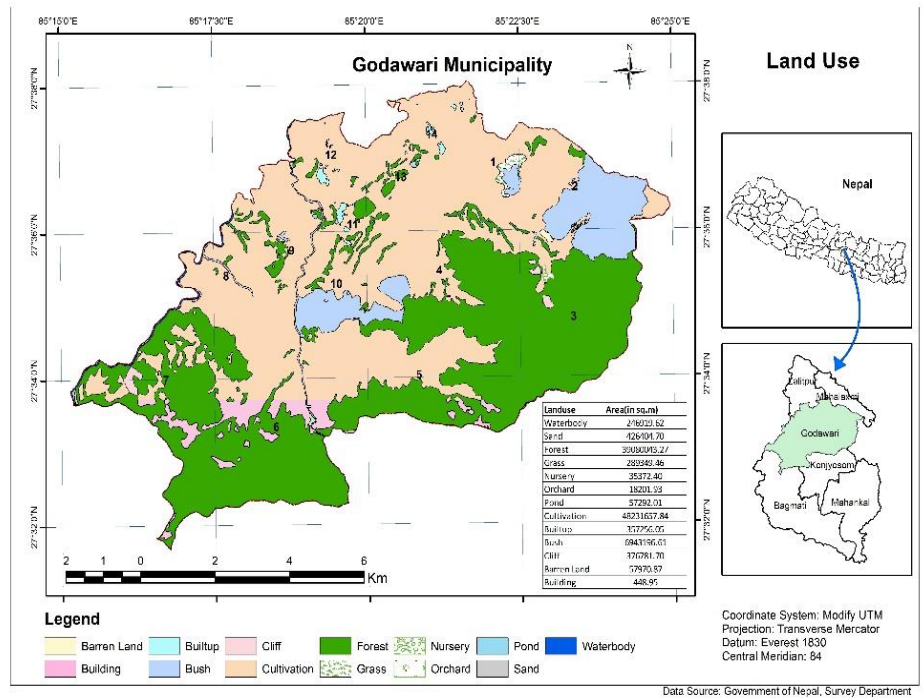

तालिका नं.२.१ भू -उपयोग सम्बन्धी विवरण

भू -उपयोग (वर्ग कि.मि.)	
कृषि योग्य क्षेत्र	४९.२९
वन जंगल	३९.०८
भाडी क्षेत्र	६.९४
जलभण्डार	०.३०
वलौटे	०.४३
घाँसे क्षेत्र	०.२९
आवाश तथा वसोवास क्षेत्र	०.३६
चट्टान	०.३८
वाँभो	०.०६
जम्मा	९६.१२

डायाग्राम नं.२.१ भू -उपयोग सम्बन्धी विवरण

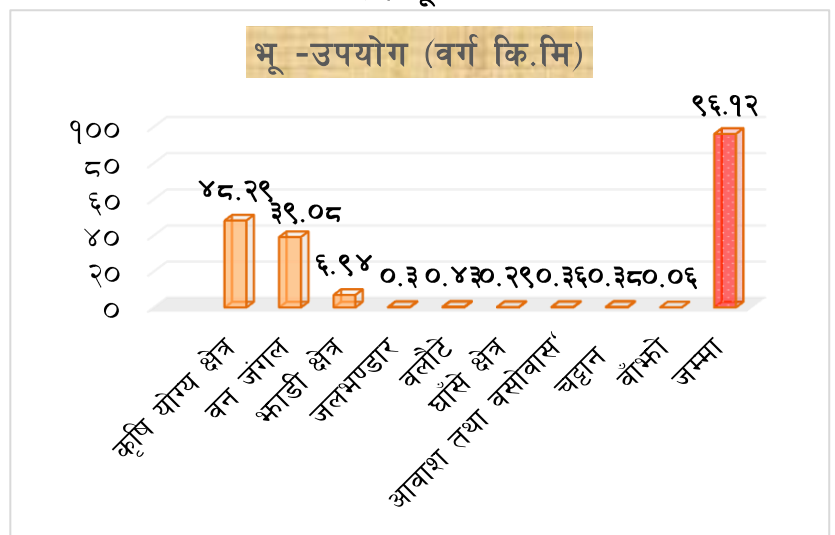

२.३ ऐतिहासिक अवस्था:

गोदावरी ललितपुर जिल्लामा अबस्थित एक नगरपालिका हो । भौगोलिक बनावट हावापानी, बनजङ्गल, नदीनाला लगायत विभिन्न जातजातिहरूको रहनसहन, भेषभूषा आदिको विविधताले गर्दा यस नगरपालिकाले विशिष्ट महत्व बोकेको छ । “हाम्रो कार्यक्रम हाम्रो नीति, गोदावरीको समुन्नती” भन्ने मूल नाराले यस नगरपालिकाको शाब्दीक परिचय पाइन्छ । आन्तरीक पर्यटन र राष्ट्रिय दृष्टिले एक महत्वपूर्ण क्षेत्र काठमाण्डौको चक्रपथबाट १० किलो मिटर पूर्वमा रहेको जैविक र विविधताका दृष्टिले यो क्षेत्र विश्वकै अनुपम क्षेत्र मानिन्छ । त्यसैसंग रमणीय पार्क, स्वच्छ मौसम र सुन्दरता यहाँका आकर्षण हुन् ।

धार्मिक र पौराणीक दृष्टीले पनि गोदावरीको महत्व छ । यो क्षेत्र नेपाली पर्यटन क्षेत्रका लागि नयाँ गन्तव्य स्थान पनि हो । पौराणीक र आध्यात्मिक पाटो गोदावरीको अर्को विशेषता हो । गोदावरी कुण्ड र नौधारा



बाह्रवर्षे मेला लाग्ने गोदावरी कुण्ड

मन्दिर यहाँका थप विशेषता हुन् । सधैं पानी बग्ने नौधारा देवीको मन्दिरमा हरेक शनिवार स्थानीय युवाहरुको जमघट हुने गर्दछ भने खासगरी दशैंको समयमा देवीको दर्शन गर्नेको ठुलो घुइचो लाग्ने गरेको छ । गोदावरी मन्दिर र यहाँ रहेको कुण्ड गोदावरीको अर्को विशेषता हो । १२ वर्षे मेलाको रुपमा गोदावरीको मेला देशभरी

चर्चित छ । ललितपुर सातदोबाटोबाट पूर्व गए पछि नै डाँडामा देखिने बुद्धको मुर्ती रहेको स्थान साच्चै नै आनन्ददायक रहेको छ । अनुकूल हावापानी र शान्त वातावरणमा रहेका बुद्धमुर्ती परिसरलाई शान्तीवन नामाकरण गरिएको छ । नयाँ दर्शनको कारण परिचित डा. योगी विवेकानन्दको मनोक्रान्ती म्याट्रिक्स गोदावरीको अर्को विशेष स्थानको रुपमा रहेको छ । म्याट्रिक्समा रहेको अस्पतालमा उपचार गराउन जानेको संख्या त्यतिकै छ भने शनिवार योगी विकाशानन्दको प्रवचन सुन्न र योगध्यान गर्न जानेको संख्या पनि बढ्दो छ । आम नेपालीको अलावा उच्च घरानियाका लागि गोदावरी उपयुक्त क्षेत्रको रुपमा रहेको छ । वर्तमानमा नै लोकप्रिय गोदावरीले राम्रो योजना सहित अघि बढेको



सन्नानेखर महादेव मन्दिर, भक्तवारली

अवस्थामा अझ सुन्दर र अलौकिक हुने सम्भावना रहेको छ । गोदावरीबाट बडीखेल लेले निस्कने ट्रयाक बनाएमा यो एशियाकै उत्कृष्ट ट्रयाक हुन सक्ने कुरामा साइक्लीङ्ग अधिकारीहरु पनि सहमत छन् । प्रस्तावित गोदावरी फुलचोकी केबुलकारको निर्माणले यस क्षेत्रको आकर्षण अझ बढाएको छ । गर्मीयाम होस या जाडोमा यहाँको बसाइको आफ्नै विशेषता छ । गर्मी छल्न गोदावरी जङ्गल छेउ पुग्दा यहाँ चल्ने सिरसिरे हावाले मन चङ्गा गराउदछ भने जाडोमा हुस्सु मडारिएको रमाईलो हेर्न सकिन्छ । यो नगरपालिका

उपत्यका भरिका नगरपालिकाहरु तथा गाउँपालिकाहरु मध्य धेरै पानी पर्ने नगरपालिका भनेर मानिन्छ । जलश्रोतको कारण सम्पन्न गोदावरी प्राकृतिक सुन्दरता र सम्पन्नतामा अलौकिक छ ।

२.४ धार्मिक, पर्यटकिय तथा ऐतिहासिक स्थलहरु

राजधानीको पश्चिम दक्षिण दिशामा अवस्थित यस नगरपालिकालाई पनि धार्मिक, प्राकृतिक तथा पर्यटकिय स्थलका रुपमा विकास गराउन सकिने सम्भावना रहेको देखिन्छ । यस क्षेत्रमा अवस्थित प्राकृतिक तथा धार्मिक अनि सामाजिक सम्पदाहरुलाई पर्यटकिय हेतुबाट विकसित गराई नगरपालिकाको पर्यटकिय स्थलका रुपमा विकास गराउन सकिएमा यस नगरपालिकाको उच्चतम तथा तिव्र विकास हुने कुरामा दुइमत छैन । गोदावरी नगरपालिका क्षेत्र भित्र प्रमुख धार्मिकस्थलको रुपमा गोदावरी कुण्ड, गोदावरी नौधारा, विशंखुनारायण, लेलेको सरस्वती कुण्ड,

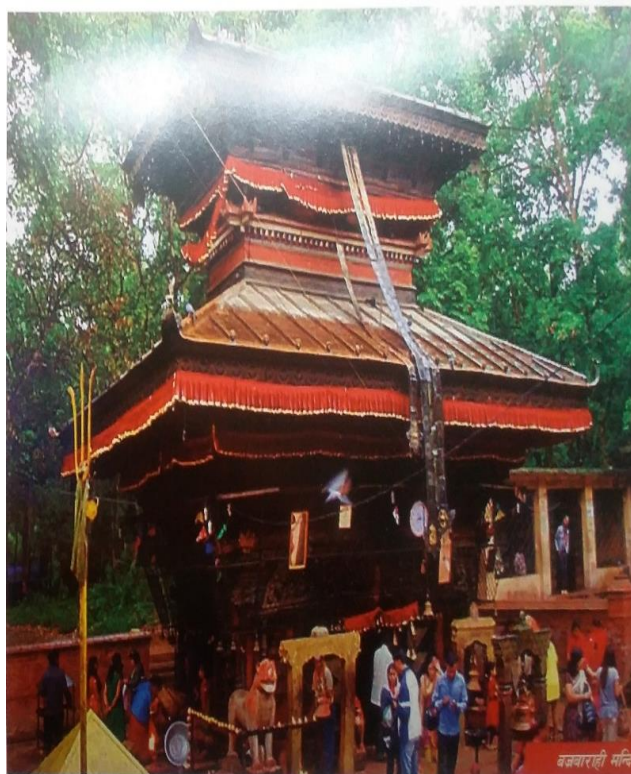
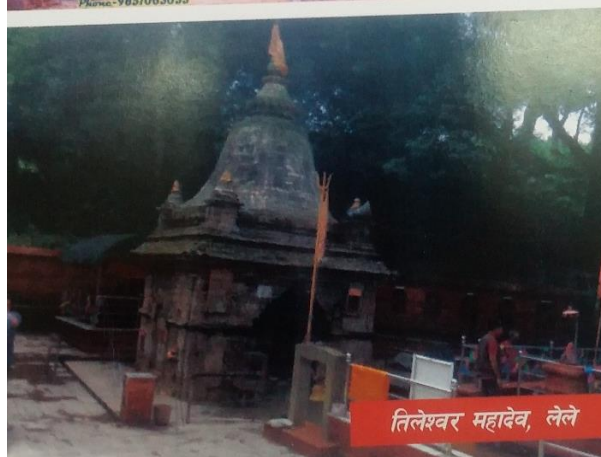
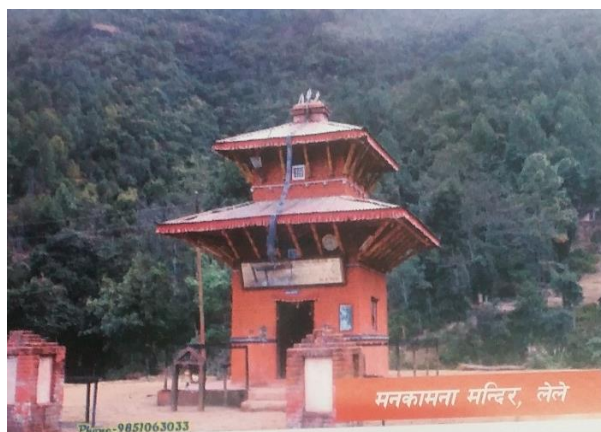

तिलेश्वरधाम, टिकाभौरव, भ्रुवारासीको सन्तानेश्वर महादेव, चापागाउँको बज्रवाराही मन्दिर, श्वेत वाराही, गोदावरी फुलचोकी, लेले मनकामना, ठेचो नवदुर्गा, बालकुमारी, लेलेको जयलकुमारी बालकुमारी, छम्पी देवी मन्दिर, ठेचोको ब्रह्मायणी मन्दिरले यस नगरको पुरातन धार्मिक एवम् संस्कृतिपरम्परा र धार्मिक पहिचानलाई प्रस्तुत गर्दछ । यस नगरपालिकामा रहेका धार्मिक, पर्यटकिय तथा ऐतिहासिक स्थलहरुलाई निम्न रुपमा प्रस्तुत गरिएको

छ ।

तालिका नं. २.२ प्रमुख पर्यटकीय तथा ऐतिहासिक स्थल

क्र.स.	नाम	स्थान	वडा नं.
१	बज्रवाराही ऐतिहासिक धार्मिक वन	बज्रवाराही	११
२	गोदावरी कुण्ड	गोदावरी कुण्ड	३
३	गोदावरी बनस्पती उद्यान	गोदावरी कुण्ड	३

क्र.स.	नाम	स्थान	वडा नं.
४	गोदावरी नौ धारा	गोदावरी कुण्ड	३
५	सन्तानेश्वर मन्दिर	भरुवारासी	१३
६	स्वत बाराही मन्दिर	बाडेगाउँ	१४
७	काल भैरव बाडेगाउँ	बाडेगाउँ	१४
८	शान्ति बन गोदावरी	गोदावरी	३
९	बिशांखुनारायण	गोदोमचौर	१
१०	फुलचोकी	गोदोमचौर	३
११	गोदोमचौर मनकामना	गोदोमचौर	१
१२	टपेश्वर महादेव मन्दिर बडिखेल	बडिखेल	४
१३	लेले मनकामना	लेले	५
१४	तिलेश्वरधाम लेले	तिलेश्वर	५
१५	टिका भैरव लेले	लेले	६
१६	देविचौर माने	देविचौर मार्ग	७
१७	चुनदेवि छम्पी	छम्पी	६
१८	छम्पी गणेश	छम्पी	९
१९	कटुवाल दह	देविचौर	७
२०	चन्द्र भैरव चापागाउँ	चापागाउँ	११
२१	बौद्ध गुम्बा	गोदावरी	११
२२	कालेश्वर महादेव	प्याङ्गाउँ	११
२३	बुलु महादेव	बुलु	११
२४	तिन मुखे महादेव	चापागाउँ	११
२५	नाटेश्वर	चापागाउँ प्याङ्गाउँ	११
२६	भगवती मन्दिर	चापागाउँ	११
२७	रामचन्द्र मन्दिर	गोदावरी	६
२८	गणेश मन्दिर	चापागाउँ	११
२९	नवदुर्गा	चुच्छे टोल	१२
३०	बालकुमारी	च्वमलाही	१२
३१	ब्रम्हायणी	कोमलाही	१२
३२	सिद्धि विनायक	सरस्वती टोल	१२
३३	दुडेश्वर मन्दिर	टुरिखेल	१२

स्रोत: गोदावरी नगरपालिका २०७५

२.५ नगरपालिकामा मनाइने मुख्य चाडपर्व जात्रा तथा मेला

देशका अन्य भागमा जस्तै यस नगरपालिकाका बासिन्दाहरूले पनि राष्ट्रिय चाडपर्वका साथै आफ्नो जाति र धर्म विशेषका चाडपर्वहरू र रितिरिवाजहरू मनाउँछन् । यस नगरपालिकामा हरेक धर्ममा पनि जाति विशेष चाडपर्वहरू फरक फरक तरिकाले मनाउने गरेको पाइन्छ । परम्परागत रूपमा मनाइने चाडपर्वहरूमा दशै, तिहार, हरितालिका तिज, राम नवमी, शिवरात्री, फागुपुर्णिमा, बुद्धपुर्णिमा, नाग पञ्चमी, माघे संक्रान्ती, साउने संक्रान्ती, कृष्ण जन्माष्टमी, चैते दशै, हरिशयनी एकादशी, हरीवोधनी एकादशी, कूशेऔसी तथा अन्य चाडपर्वहरू परम्परागत रूपमा मनाइन्छ भने म्हः पुजा, सिठी नखः, यमोरी पुन्ही, गठे मंगल, ल्होसार, सामा चकेवा आदी जाती विशेषमा मनाइने गरिन्छ । विशेषगरी यस नगरपालिकाका मुख्य जात्रा तथा मेलाहरू सात गाउँले जात्रा, ईन्द्रजात्रा, गाईजात्रा, घोडेजात्रा आदी हुन् ।

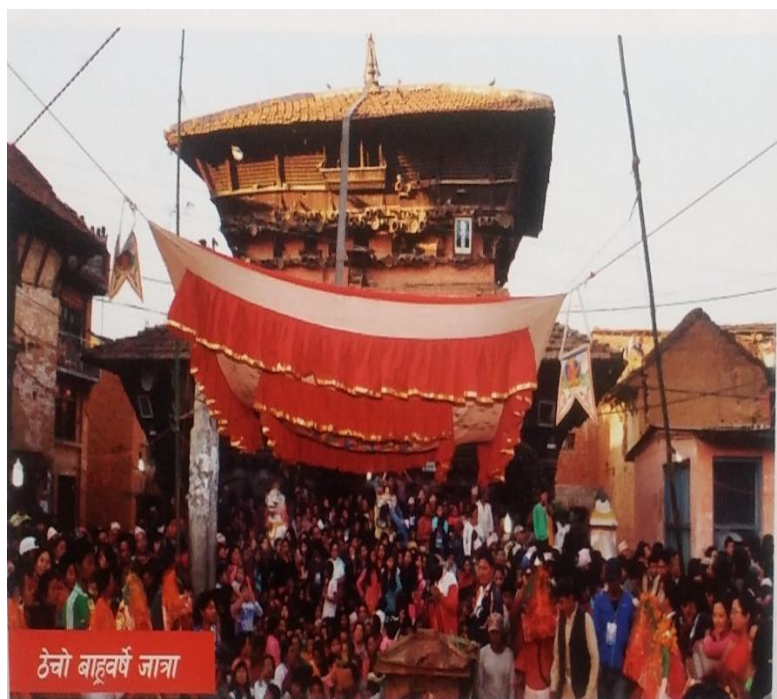

२.६ नगरपालिकामा रहेको सम्भाव्यता, अवसर, चुनौती र समस्याहरू

गोदावरी नगरपालिका भौगोलिक रूपले नगरका ८, ९, १२ र १४ नं. वडा ललितपुर महानगरपालिकासँग तथा वडा नं. १ र २ महालक्ष्मी नगरपालिकाको सिमानासँग जोडिएका छन् । यसैगरी वडा नं. ५, ६ र ७ वाग्मती र कोञ्ज्योसोम गाउँपालिकाको सिमानासँग गाँसिएको एक धार्मिक सांस्कृतिक, एतिहासिक तथा पर्यटकिय स्थलहरूले भरिएको नगरपालिका हो । नेवार, क्षेत्री तथा ब्राह्मण जातजातीको बाहुल्यता रहेको यस नगरपालिकामा अन्य मिश्रित जातजातीका मानिसहरूको पनि बसोवास रहेको पाइन्छ । गोदावरी नगरपालिकामा क्षेत्रगत रूपमा रहेका सम्भाव्यता, अवसर, चुनौती र समस्याहरूलाई निम्नानुसार देखाईएको छ ।

२.७ नगरपालिकामा कृषिको सम्भावना अवसर, चुनौति र समस्याहरू

हावापानी तथा माटोको उर्वरा शक्ति अधिक भएको तथा कृषिमा केहि नयाँ प्रविधिको प्रयोगबाट यहाँका मानिसहरूको कृषि पेशा प्रति आकर्षण बढ्को देखिन्छ । कृषिमा आधुनिकीकरणका साथसाथै उन्नत विउ विजन प्रयोग गरी उत्पादन बढाउन सकेको खण्डमा रोजगार तथा खाद्यन्न आपूर्तिमा परनिर्भर रहन नपर्ने सम्भावना रहेको छ । कृषि तर्फ हेर्दा हाल भैरहेको व्यवसायमुलक तरकारी खेतीलाई अझ प्रभावकारी बनाउन सकेको खण्डमा नगरपालिका क्षेत्र भित्रका कम आय भएका मानिसहरूको जीवनस्तर उकास्न धेरै समय पर्खनु पर्ने देखिदैन ।

२.८ नगरपालिकामा व्यापार तथा व्यवसायको सम्भावना अवसर, चुनौती र समस्याहरू

यस क्षेत्रमा बसोबास गर्ने अधिकांश मानिसहरू कृषि तथा व्यापार व्यवसाय तर्फ आकर्षित भएको पाइन्छ। व्यापार व्यवसाय गर्नका निमित्त बजारको कुनै कमी छैन। यस भेगमा मानिसहरूको जनघनत्व उच्च रहेको हुदाँ व्यापार व्यवसाय पनि राम्रैसंग फस्टाएको पाइन्छ। यहाँका मानिसहरूले आफ्नो निजी उद्योग व्यवसाय चलाएर बसेको पाइन्छ। यस नगरपालिकाका केहि व्यक्तिहरूले आफ्नै निजी स्रोतबाट साना उद्योगहरू संचालन गरेका छन् भने धेरै व्यक्तिहरू अन्य पेशा तथा व्यवसायमा सलग्न छन्। व्यापार व्यवसायको माध्यमबाट अर्थ उर्पाजनका साथै जनमुखी सेवालाई प्रभावकारी रूपमा प्रवाह गर्नका लागि नगरपालिकाको तर्फबाट व्यवस्थित बजार व्यवस्थापनका लागि पहल गर्नु अपरिहार्य बनेको छ। यस नगरपालिकाका व्यक्तिहरू केही मात्रामा सरकारी वा गैरसरकारी नोकरीमा लागेको पाइन्छ, भने केहि व्यक्तिहरू विदेश गएका छन्। यस नगरपालिकाका मानिसहरूको मुख्य आम्दानीको स्रोत भनेको नै कृषि, व्यापार व्यवसाय सरकारी जागिर, गैरसरकारी जागिर, वैदेशिक रोजगार, ज्यालामजदुरी, पेन्सन आदी हो। गोदावरीमा अधिकांश व्यापारीहरू स्थानीय भएको हुदाँ व्यापार तथा व्यवसायमा नै प्रबल संभावना र अवसरहरू पनि रहेको छ। यसैगरी यस नगरपालिकामा घरेलु, साना तथा ठूला उद्योगहरूको भविष्यमा स्थापना गर्न सकिने प्रसस्त संभावना रहेको छ। यस नगरपालिकामा रहेको घरेलु सामाग्री उत्पादनले बिक्रीको लागि बजारको कुनै अभाव देखिदैन। स्थानीय सिप र प्रविधिमा आधारित उत्पादनको माग हाल आएर बढ्दै गइरहेको सन्दर्भमा गुणस्तरयुक्त वस्तुहरूले यस ठाँउमा राम्रै गरी स्थान पाउने गरेको देखिन्छ। यस नगरपालिकामा रहेको चापागाउँ, लेले, ठैव, ठेचो, गोदावरी छम्पी आदि न.पा.का मुख्य बजारहरू हुन। यसर्थ यहाँ व्यापारको सम्भावना पनि उत्तिकै रहेको देखिन्छ।

२.९ नगरपालिकामा पर्यटन विकासको सम्भावना अवसर, चुनौति र समस्याहरू

गोदावरी नगरपालिकामा रहेको अर्को मुख्य संभावना र अवसर बोकेको क्षेत्र भनेको पर्यटन प्रवृद्धन पनि हो। धार्मिक रूपले महत्वपूर्ण मानिएको वज्रवाराही मन्दिर र लेलेको सरस्वती मन्दिर यस ठाँउको पर्यटकीय सम्भावनालाई अझ बढी उजागर गरी आर्थिक तथा आन्तरिक आयमा पनि वृद्धी गराउन सक्ने सम्भावना रहेको क्षेत्र हो। पर्यटन क्षेत्रको रूपमा विकास गरिरहदा वातावरण माथि चरम अतिक्रमण भएको कुरा



बोटानिकल गार्डेन, गोदावरी

रहेको देखिदैन। यस नगरपालिकाको प्राय ठाँउहरू

सार्वजनिक रूपमा उठ्ने गरेको पाइन्छ। विकास निर्माणका कार्य गर्दा दिगो विकासको अवधारणालाई आत्मासात गरी विकासका कार्य संचालन गर्नु आजको टट्कारो आवश्यकता हो ताकि विकासले विनाशको रूप नलियोस। त्यसैगरी यातायात सुविधालाई हेर्दा यस क्षेत्र भित्र तथा ग्रामिण ठाँउमा समेत सडक सुविधा भएकोले यस नगरपालिकामा खासै समस्या सम्म वाहैमासे यातायातका साधन संचालन भईरहेको

छ । जसको माध्यमबाट पर्यटकहरुको आवगमनलाई सहज, सरल तथा सफल बनाएको छ । नगरपालिकालाई पर्यटकीय नगरीको रूपमा रूपान्तर गर्नका लागि सबैले आ-आफ्नो क्षमता तथा जिम्मेवारीताको महशुस गरी योगदान गर्न सकेको खण्डमा नगरपालिकाको चौतर्फी विकासको अवसर तथा प्रबल सम्भावना रहेको देखिन्छ ।

२.१० नगरपालिकामा सांस्कृतिक पक्षको सम्भावना अवसर, चुनौति र समस्याहरु

नेपाल एक बहुजातीय, बहुभाषी, बहुसांस्कृतिक तथा धार्मिक स्वतन्त्रता रहेको एक प्रजातान्त्रीक मुलुक हो । यस सन्दर्भलाई गोदावरी नगरपालिका संग तुलना गरि हेर्दा यस नगरपालिका पनि धेरै जातजाति तथा भाषाभाषीका मानिसहरुको बसोवास रहेकोले सांस्कृतिक रूपमा विविधता रहेको पाइन्छ । आ-आफ्नो जाति अनुसार रितिरिवाज, चालचलन मुल्य र मान्यता रहेको भएता पनि एक अर्काको धर्म तथा संस्कृतिलाई सम्मान गर्ने गरेको पाइन्छ । नेपालमा हाल धर्म परिवर्तनको होड पनि चलेको पाइन्छ । आर्थिक प्रलोभनमा परी धर्म परिवर्तन गराई आफ्नो निहित स्वार्थ पुर्तिका लागि केही तत्वहरुले सक्रिय भूमिका खेलेका छन । यसका साथै विदेशी संस्कृतिप्रतिको मोहले पनि तिव्र रूपमा धर्म संस्कृति माथि प्रहार भइरहेको छ । यसको लागि पनि संस्कृतिको जर्गेना गर्नुपर्ने आवश्यकता देखिन्छ । समग्रमा यस नगरपालिकामा उच्चस्तरको शिक्षाको अध्ययनको पुर्वाधार न्यून रहेको हुदा उच्च शिक्षाको लागि ललितपुर, काठमाण्डौ, भक्तपुर, पोखरा, हेटौडा, भरतपुर, भारत तथा तेश्रो मुलुकसम्म जाने गरिएको देखिन्छ । यसका साथै यस ठाँउको शैक्षिक गतिविधी हेर्दा निम्न आयस्तर हुने परिवारका बालबच्चाहरु सरकारी विद्यालयहरुमा पठनपाठन गर्ने गर्दछन भने आर्थिक सम्पन्नता भएका परिवारका बालबालिकाहरु निजी विद्यालय तथा कलेजमा अध्ययन गरेको देखिन्छ । यस स्थानमा भएका सरकारी विद्यालयको गुणस्तरमा वृद्धी गर्न सकेको खण्डमा सबै वर्गका बालबालिकाहरु समेटिन सक्ने कुरामा कुनै दुइमत छैन ।

२.११ नगरपालिकाको अन्तर सम्बन्ध

गोदावरी नगरपालिकाको अन्तर्सम्बन्ध विशेष गरी छिमेकी नगरपालिकाहरु लगाएत काठमाण्डौसंग बढी मात्रामा रहेको छ । यहाँका मानिसहरु दैनिक रोजगारी लगाएत अन्य कारोवारको लागि नगरपालिका भित्रैका स्थानिय बजार लगायत जिल्ला भित्र र काठमाण्डौका विभिन्न स्थानहरुमा जाने गर्दछन् । यस ठाउँमा उत्पादित वस्तुहरुको बिक्री वितरणका लागि यस नगरपालिकाका स्थानिय बजार लगाएत छिमेकी नगरपालिका र काठमाण्डौमा हुने गरेको देखिन्छ । त्यसैगरी स्वास्थ्य सेवा प्राप्त गर्नका लागि नगरपालिका भित्रका स्वास्थ्य संस्था, काठमाण्डौ, ललितपुर, भक्तपुर तथा भारत लगायत तेश्रो मुलुक समेत जाने गरेको पाइन्छ । वैवाहिक सम्बन्ध नगरपालिका भित्र लगायत अन्य बाहिरी जिल्लाहरुमा समेत कायम राख्ने गरेको देखिन आएको छ । त्यसै गरि बजारको कुरा गर्दा नगरपालिका भित्रका बजारहरु लगायत काठमाण्डौ, ललितपुर, भक्तपुर सम्म रहेको पाइन्छ । शिक्षाको सन्दर्भमा कुरा गर्दा यस ठाँउका मानिसहरु नगरपालिका भित्रका शैक्षिक संस्थाको उपयोग गर्नुका साथ साथै काठमाण्डौ, चितवन, हेटौडा, जनकपुर, धरान, भारत लगायत तेश्रो मुलुकबाट समेत उच्च शिक्षा हासिल गर्ने गरेको पाइन्छ । त्यसैगरि मनोरञ्जनका लागि नगरपालिका भित्रको पार्क लगायत ललितपुर, काठमाण्डौ लगायत नेपालको विभिन्न रमणीय स्थलहरुको समेत भ्रमण गर्ने गरेको पाइन्छ ।

२.१२ नगरपालिकाको गतिशिलता

यस नगरपालिकाका मानिसहरूको गतिशिलता विश्लेषण गर्दा शिक्षा, स्वास्थ्य/औषधोपचार, रोजगारी र व्यापारको शिलशिलामा आफ्नै नगरपालिका भित्रैका ठाउँहरू देखि लिएर छिमेकी जिल्ला र समुन्दपारी सम्म हुने गरेको देखिन्छ। काठमाण्डौं, हेटौडा, चितवन, विरगंज, र भारतका विभिन्न स्थानहरूमा यहाँका मानिस रोजगार, व्यापार/व्यवसाय, शिक्षा, स्वास्थ्य सेवा र अन्य प्रयोजनका लागि जाने मुख्य स्थानहरू हुन्।

२.१३ मौसमी पात्रो(Seasonal Calender)

गोदावरी नगरपालिकामा बसोबास गर्ने मानिसहरूको मुख्य पेशा भनेको कृषि तथा व्यापार व्यवसाय नै हो। तसर्थ यस नगरपालिकामा बस्ने मानिसहरूले मौसम अनुसार कृषि तथा व्यापार व्यवसाय गर्दै आएका छन्। कृषि पेशा गर्ने कृषकहरूको अनुकूलताको लागि तलको मौसमि पात्रो तयार पारिएको छ जस्मा कामकाज, रीतिरिवाज अनुसार मनाइने चाडपर्व लगायत अन्य कुरालाई पनि तलको तालिका देखाइएको छ

तालिका नं. २.३ मौसमी पात्रो

विवरण	वैसाख	जेष्ठ	आषाढ	श्रावण	भाद्र	आश्विन	कार्तिक	मंसिर	पौष	माघ	फाल्गुन	चैत्र
अन्नवाली लगाउने												
क) धान		→										
ख) गहुँ							→					
ग) मकै	→											→
अन्नवाली भित्र्याउने												
क) धान							→					
ख) गहुँ	→											
ग) मकै				→								
रोगव्याधी												
क)मानिस	→	→										→
ख)पशुपंक्षी	→											→
मुख्य चाडपर्व					→	→					→	→

२.१४ सामाजिक परिचालन

आजको बदलिंदो युगमा समाज विकासका लागि एक व्यक्ति एक परिवारको सहभागिताले मात्र समाजले चाहे जस्तो विकासमा अघि बढ्न सकिदैन। एउटाको धारणा, सोचाई तथा विचार र धेरै जनाको विचारले निकालेको निर्णयले पक्कै फरक पर्दछ। आज प्रत्येक राष्ट्रले समाज विकासमा सहभागिता अपनाएर अघि बढे मात्रै स्वच्छ समाजको निर्माण हुने परिकल्पना गरि समूह गठन गरेर दिगो रूपमा अघि बढ्न विभिन्न गैरसरकारी संघसंस्था, अन्तराष्ट्रिय संघसंस्थाहरू सकृय रूपमा लागि काम गरिरहेका छन्। गोदावरी नगरपालिकामा समुदायको समग्र विकासका लागि सामाजिक परिचालन मार्फत स्थानीय तथा अन्य संघसंस्थाहरू जस्तै आमा समुह, युवा क्लब, बचतसमुह तथा अन्य विभिन्न संघसंस्थाहरूले कार्यहरू गर्दै आइरहेका छन् र नगरपालिकाको सामाजिक, आर्थिक लगाएत जनचेतना फैलाउनका लागि विशेष पहल गर्दै आइरहेका छन्। समाज परिचालन तथा जनचेतनाको लागि सामाजिक परिचालिकाहरूले पनि महत्वपूर्ण भूमिका निर्वाह गर्दै आइरहेका छन्।

परिच्छेद- तीन: जनसंख्या विवरण

३.१ जनसंख्याको विवरण

घरघुरी सर्वेक्षण २०७५ अनुसार गोदावरी नगरपालिकाको कुल जनसंख्या ११६०४५ रहेको मध्ये पुरुषको संख्या ५७७४३ (४९.८ प्रतिशत) र महिलाको संख्या ५८३०२ (५०.२ प्रतिशत) रहेको देखिन्छ। त्यसैगरी लैङ्गिक अनुपात १०१ रहेको यस नगरपालिकामा औषत परिवार संख्या ४.८ रहेको छ भने जनघनत्व १४६.३ रहेको छ। २०७५ मा गरिएको घरघुरी सर्वेक्षण अनुसार वडागत रुपमा जनसंख्याको वितरणलाई तलको तालिकामा देखाइएको छ।

तालिका नं.३.१ वडागत रुपमा जनसंख्याको विवरण

गोदावरी नगरपालिका				
वडा नं.	जम्मा परिवार संख्या	जम्मा जनसंख्या		
		महिला	पुरुष	जम्मा जनसंख्या
१	१०९६	३४२२	३४२८	६८५०
२	११७६	३६७२	३६६४	७३३६
३	१५५३	४८५८	४७८६	९६४४
४	८६२	२८१३	२७९६	५६०९
५	१२०४	४२४१	४१९८	८४३९
६	११४३	३७७८	३८००	७५७८
७	७४५	२४७७	२४९३	४९७०
८	७२३	२३६९	२३८१	४७५०
९	१३१०	३७९१	३७३०	७५२१
१०	१४६२	४१८७	४२८१	८४६८
११	१९२५	७७२८	७४४२	१५१७०
१२	२०४६	६३५४	६२३४	१२५८८
१३	१०५३	३०५२	३०२५	६०७७
१४	१९६४	५५६०	५४८५	११०४५
जम्मा	१८२६२	५८३०२	५७७४३	११६०४५

स्रोत: घरघुरी सर्वेक्षण, गोदावरी नगरपालिका २०७५

३.२ उमेर समुहको आधारमा जनसंख्या विवरण

२०७५ मा गरिएको घरघुरी सर्वेक्षण अनुसार गोदावरी नगरपालिकाको उमेरगत जनसंख्याको तथ्याङ्कलाई हेर्दा सबैभन्दा बढी संख्या २५ देखि २९ वर्षको उमेर समुहका मानिसहरु रहेका देखिन्छन्। जस अनुसार महिलाको जनसंख्या ५१३८ तथा पुरुषको जनसंख्या ४९१५ गरी कूल जनसंख्या १००५३ रहेको देखिन्छ। यसैगरी सबैभन्दा कम उमेर समुह १ वर्ष उमेर समुहका बालबालिकाहरु रहेका देखिन्छन् र यस उमेरका जम्मा बालबालिकाहरु १३०७ छन्। जसमध्ये बालिकाको संख्या ६४८ छ भने बालकको संख्या ६५९ रहेको छ। सबैभन्दा बढि उमेर समुह ७५ वर्षभन्दा माथिका वृद्धवृद्धाको जम्मा जनसंख्या १८५९ रहेको छ जहाँ महिलाको संख्या ९६५ र पुरुषको संख्या ८९४ रहेको छ। उमेर समुह तथा लिङ्ग अनुसार नगरपालिकाको जनसंख्याको तथ्यांकलाई तलको तालिकामा देखाइएको छ।

तालिका नं. ३.२ उमेर समुह तथा लिंग अनुसार जनसंख्या सम्बन्धी विवरण

उमेर समुह	वडा न														जम्मा
	१	२	३	४	५	६	७	८	९	१०	११	१२	१३	१४	
१ वर्षभन्दा मुनी महिला	२८	३०	७१	३०	५८	४०	२६	३८	४९	५८	६१	७४	४३	४२	६४८
१ वर्षभन्दा मुनी पुरुष	२०	२८	४६	२२	६८	४७	४८	३७	४२	५६	८३	६७	५७	३८	६५९
१-२ वर्षसम्म महिला	२६	३९	६०	३६	७१	४२	३३	३२	५४	५०	८०	६८	४०	३८	६६९
१-२ वर्षसम्म पुरुष	३९	३८	७०	३६	८८	४७	३४	२२	४५	५१	७५	६०	५९	४७	७११
३-५ वर्षसम्म महिला	७३	११८	१०४	८३	९७	१९७	८२	७४	१९३	११८	३१०	१६०	११३	८८	१८१०
३-५ वर्षसम्म पुरुष	५८	९१	१११	७४	७७	९२	७०	७८	८४	७९	२०७	१३७	८०	७८	१३१६
६-७ वर्षसम्म महिला	१९९	११९	२६५	१४६	१२८	२१०	१०६	१०६	२३७	२५३	३३२	२५७	११०	३४२	२८१०
६-७ वर्षसम्म पुरुष	२०४	१२३	२७२	१५५	१३३	२०९	१००	१०८	२४५	२६७	३८९	२६४	१२५	३५१	२९४५
८-९ वर्षसम्म महिला	१८४	७१	२७१	१४८	१७७	२०२	११०	१२३	२४५	२४३	४४३	२७४	११६	३४७	२९५४
८-९ वर्षसम्म पुरुष	२१५	६४	२५९	१६०	१८२	२२५	१०५	११८	१६३	२४९	३५०	२८४	११९	३८२	२८७५
१०-१४ वर्षसम्म महिला	१७८	२१३	२७९	२३९	२९२	३०६	२०४	१८१	२८१	३५४	६०२	४४६	२२४	४४७	४२४६
१०-१४ वर्षसम्म पुरुष	१९६	२११	२७७	२४१	२८९	३५१	२२८	१७२	२५४	३१६	५२०	४५७	२४६	४९४	४२५२
१५-१६ वर्षसम्म महिला	१९९	१६८	२८३	३४५	२०७	२८६	११५	१५९	२५२	१७७	४५५	३०६	१८७	३६८	३५०७
१५-१६ वर्षसम्म पुरुष	२१६	१७८	२९६	२४८	२०६	२७५	११३	१७३	१६५	२४८	३५८	३०३	१८१	३६७	३३२७
१७-१८ वर्षसम्म महिला	२२४	१७४	२०१	२६१	३६५	२९६	२३२	१६५	१५९	१८१	४४६	२९२	१४२	३०९	३४४७
१७-१८ वर्षसम्म पुरुष	२१२	१८०	२२४	२४८	३५२	२८४	२२३	१६८	१७९	१६४	३३७	२७६	१६०	३२०	३३२७
१९-२० वर्षसम्म महिला	२४०	१६६	२९५	१९०	२६५	२९७	२०५	१३०	१७७	१८९	४१८	३०९	१४२	२७८	३३०१
१९-२० वर्षसम्म पुरुष	२४७	१५७	२९३	१५३	२४६	२९५	२०६	१२३	१७०	२०१	३७७	३०७	१४४	२७८	३१९७
२१-२४ वर्षसम्म महिला	२५०	३२१	३९३	२१८	२८७	३५२	२१९	१९१	२९४	३१५	५५१	३९०	२३९	३९४	४४१४
२१-२४ वर्षसम्म पुरुष	३०४	३०७	४०७	२१०	३३८	३५६	२३४	१६९	२९३	२८९	५३६	४११	२५०	३६८	४४७२
२५-२९ वर्षसम्म महिला	३१९	३५६	४५९	२६५	४०२	२६८	१९७	२०८	२९८	३९३	६३५	५६०	३४५	४३३	५१३८
२५-२९ वर्षसम्म पुरुष	२५८	३४२	४३७	२६५	३८२	२७२	२१३	२१६	३०१	३९६	६१२	५१८	२९९	४०४	४९१५
३०-३४ वर्षसम्म महिला	२७१	३४९	३१४	१९०	३६६	२९२	१६२	१५७	३१०	३११	६२७	५७०	२९४	३९४	४६०७
३०-३४ वर्षसम्म पुरुष	२४६	३६१	३६२	१५९	३८९	२६१	१६१	१८४	३२७	३५६	६१७	५४९	२५१	४०८	४६३१
३५-३९ वर्षसम्म महिला	२११	३०२	३३१	२०५	४१२	२२२	१४७	१७७	२८६	३१६	६२९	५३१	२४०	४२२	४४३१
३५-३९ वर्षसम्म पुरुष	२३८	३०४	३२७	२२२	३७२	२०५	१५३	१६१	२५२	२८३	५९८	४९८	२१८	३९७	४२२८

४०-४४ वर्षसम्म महिला	२२७	३१३	३३१	१००	२००	१७२	१२८	१३१	२३९	२६१	५५४	४९८	१७३	३९६	३७२३
४०-४४ वर्षसम्म पुरुष	२१६	२२३	२९८	९८	२१७	१६३	१०९	१३२	२४७	२८६	५६९	४९२	२०४	३९८	३६५२
४५-४९ वर्षसम्म महिला	१७२	२३५	३०२	११०	१९१	१५५	१२०	१२४	२१६	२२९	४०२	४१९	१५२	३४५	३१७२
४५-४९ वर्षसम्म पुरुष	२१५	२६९	२८०	९३	१८३	१३८	१२५	११५	२२५	२२३	४११	४२७	१४९	३४५	३१९८
५०-५४ वर्षसम्म महिला	२१५	२४७	२५४	८०	१८८	१३६	११२	१३४	२०९	२३४	३८५	३९४	१३२	३५३	३०७३
५०-५४ वर्षसम्म पुरुष	२१७	२४९	२६१	८२	१६२	१४२	११५	१४३	१८९	२३६	३८०	४०६	११४	३३४	३०३०
५५-५९ वर्षसम्म महिला	९६	२०६	१९८	६५	१०६	१०९	१०२	१००	१५५	१८७	३७४	३५५	१२५	२२१	२३९९
५५-५९ वर्षसम्म पुरुष	९४	२३७	२१०	६९	११३	१११	१२३	१०३	१४६	१७८	३३७	३३४	९९	१९७	२३५१
६०-६४ वर्षसम्म महिला	१०२	१३४	१३२	५८	१३४	११२	६०	५६	९४	१०८	२२१	१४३	९३	१११	१५५८
६०-६४ वर्षसम्म पुरुष	८०	९२	१३१	५७	१३५	११७	५३	५२	९४	१२७	२३६	१३३	९०	११२	१५०९
६५-६९ वर्षसम्म महिला	६४	४८	१२३	३५	१२५	४२	५०	२७	६८	९९	११३	१०७	६४	७९	१०४४
६५-६९ वर्षसम्म पुरुष	४८	३७	१०६	४४	१२२	५४	४२	३५	५३	७२	१०८	९२	५७	६३	९३३
७०-७४ वर्षसम्म महिला	७१	५५	१०७	४१	८१	४७	३०	३०	६६	९५	१०९	९६	५१	७८	९५७
७०-७४ वर्षसम्म पुरुष	५६	५५	८१	३९	६०	३९	२५	२४	४४	६८	७९	६८	४७	६५	७५०
७५ माथि महिला	६१	६३	७३	५३	७९	५५	२५	३८	५९	७४	१२७	१३६	६६	५६	९६५
७५ माथि पुरुष	६१	६३	५०	३६	९४	५७	२५	३६	६२	७८	११७	१२०	३७	५८	८९४
जम्मा	६८५०	७३३६	९६४४	५६०९	८४३९	७५७८	४९७०	४७५०	७५२१	८४६८	१५१७०	१२५८८	६०७७	११०४५	११६०४५
महिला	३४२२	३६७२	४८५८	२८१३	४२४१	३७७८	२४७७	२३६९	३७९१	४१८७	७७२८	६३५४	३०५२	५५६०	५८३०२
पुरुष	३४२८	३६६४	४७८६	२७९६	४१९८	३८००	२४९३	२३८१	३७३०	४२८१	७४४२	६२३४	३०२५	५४८५	५७७४३

स्रोत: घरघुरी सर्वेक्षण, गोदावरी नगरपालिका २०७५

३.३ जातजाती अनुसार जनसंख्या सम्बन्धी विवरण

सर्वेक्षणले देखाए अनुसार यस नगरपालिका भित्र २५ जातजातिका मानिसहरु बसोबास गर्दै आएका छन् । कूल जनसंख्याको संख्यालाई आधार मान्ने हो भने यस नगरपालिका भित्र नेवार, क्षेत्री, तामाङ, ब्राह्मण, मगर लगायतका जातिहरुको बाहुल्यता बढि रहेको देखिन्छ । तलको तालिकामा जातजाती अनुसारको जनसंख्या सम्बन्धी विवरणलाई प्रस्तुत गरिएको छ ।

तालिका नं. ३.३ जातजाती अनुसार परिवार संख्या सम्बन्धी विवरण

सि.नं.	जातीयता	जनसंख्या
१	नेवार	३३९०७
२	क्षेत्री	२६१७०
३	तामाङ	१६२९१
४	ब्राह्मण	१४०७९
५	सार्की	४१०४
६	मगर	६०७०
७	अन्य	१११९
८	दमाई	३२६५
९	कामी	३०८३
१०	राई	२८६९
११	सन्यासी	१९७६
१२	गुरुङ	१९६६
१३	यादव	११२
१४	सोनार	१०५
१५	मुसलमान	१०६
१६	भोटे	५९
१७	ठकुरी	३४२
१८	घर्ति	३४५
१९	थारु	२८
२०	माभी	२३
२१	चेपाङ	८
२२	दोराई	६
२३	बोटे	४
२४	तेली	४
२५	काठवानिया	४
	जम्मा	११६०४५

स्रोत: घरघुरी सर्वेक्षण, गोदावरी नगरपालिका २०७५

३.४ धर्मको आधारमा जनसंख्या

गोदावरी नगरपालिकामा बसोबास गर्ने मानिसहरुको मुख्य धर्म हिन्दु र बौद्ध नै रहेको छ । यहाँका मुख्य जातजाती तथा बासिन्दाहरुले हिन्दु धर्म मान्ने हुनाले जनसंख्याको ठुलो हिस्साले हिन्दु धर्म मान्ने गरेको

पाइन्छ । धर्मका आधारमा यहाँको जनसंख्याको अवस्थालाई तलको तालिका र डायग्राममा प्रस्तुत गरिएको छ ।

तालिका नं. ३.४ धर्मको आधारमा परिवारसंख्या विवरण

सि. नं.	धर्म	जनसंख्या
१	हिन्दु	१०३७२६
२	बौद्ध	८५९४
३	मुस्लिम	१०६
४	क्रिश्चियन	३१७७
५	अन्य	४४२
	जम्मा	११६०४५

स्रोत: घरघुरी सर्वेक्षण, गोदावरी नगरपालिका २०७५

डायग्राम नं. ३.१. धर्म अनुसार जनसंख्या विवरण

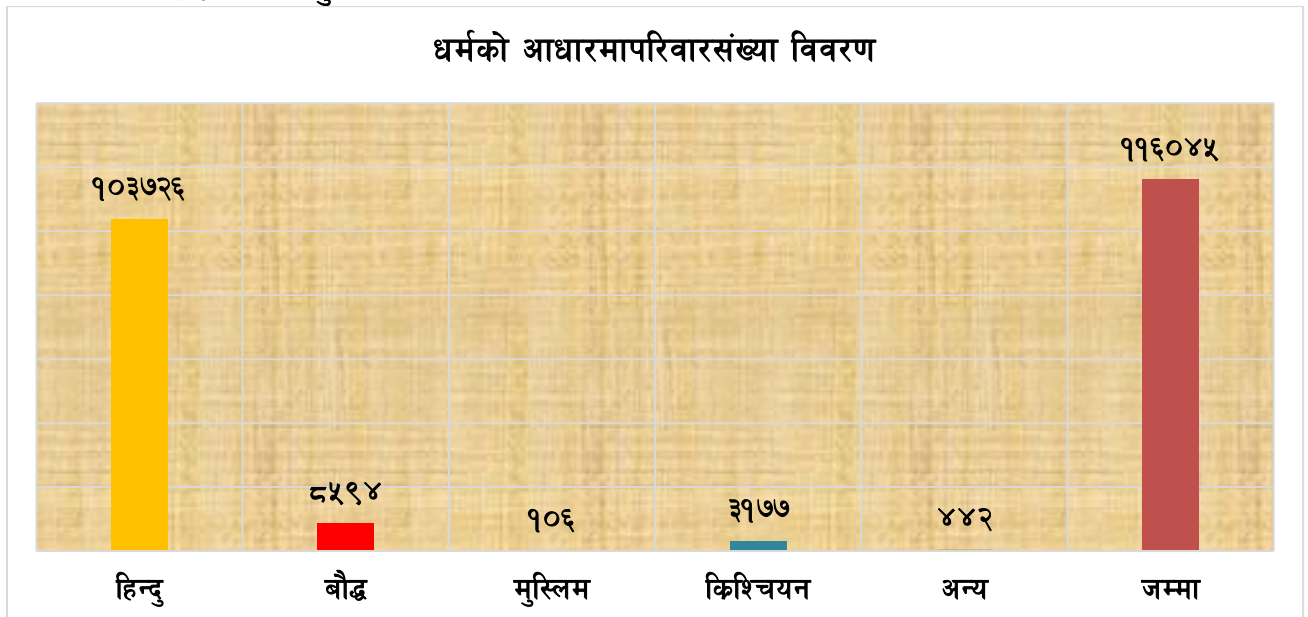

३.५ मातृभाषाका आधारमा परिवार संख्याको विवरण

गोदावरी नगरपालिकामा बसोबास गर्ने धेरै मानिसहरूको मातृभाषा भनेको नेपाली भाषा नै रहेको छ । मातृभाषाका आधारमा यस नगरपालिकामा नेपाली भाषा बोल्ने मानिसहरूको संख्या अत्यधिक मात्रामा रहेको देखिन्छ । यस नगरपालिकामा रहेको जम्मा जनसंख्या मध्ये ९८६४ (कूल जनसंख्याको ५४.०९ प्रतिशत) ले नेपाली भाषा बोल्ने गरेको पाइएको छ भने यस पछि नेवार भाषा बोल्ने मानिसहरूको संख्या ५५६९ (३०.४५ प्रतिशत) र तामाङ्ग भाषा बोल्नेको संख्या २१२३ (१९.६२ प्रतिशत) रहेको छ । तलको तालिका र गायग्राममा मातृभाषाका आधारमा रहेको जनसंख्याको विवरणलाई देखाइएको छ ।

तालिका नं. ३.५ मातृभाषा अनुसार परिवार संख्याको विवरण

सि.नं.	मातृभाषा	परिवार संख्या
१	नेपाली	९८६४
२	नेवारी	५५६९

३	तामाङ्ग	२१२३
४	लिम्बु	१३९
५	मगर	१९३
६	गुरुङ्ग	१४८
७	हिन्दी	३४
८	मैथिली	१३
९	आवादी	१
१०	थारु	४
११	मुस्लिम	१६
१२	बोटे	२
१३	भोजपुरी	३
१४	अन्य	१६१
	जम्मा	१८२६२

स्रोत: घरघुरी सर्वेक्षण, गोदावरी नगरपालिका २०७५

डायग्राम नं. ३.२ मातृभाषा अनुसार जनसंख्या विवरण

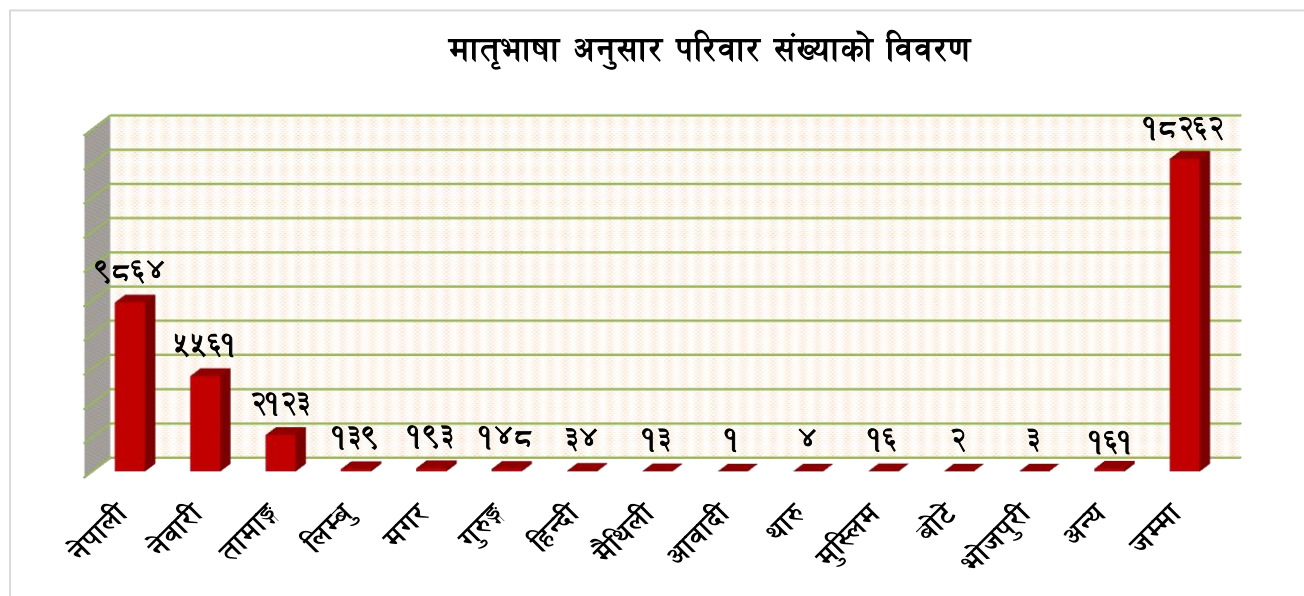

३.६ बसाई सराई

असल जीवन प्राप्तिका लागि चुलो नै सारेर एक ठाँउबाट अर्को ठाँउमा जाने भौगोलिक गतिशिलतालाई बसाई सराई भनिन्छ। यस प्रक्रियाले सामाजिक व्यवहार, सम्बन्ध तथा विचारहरूमा समेत थुप्रै परिवर्तन ल्याउँदछ। बसाईसराईले सामाजिक साँस्कृतिक परिवर्तनमा थप उर्जा प्रदान गर्दछ। सामाजिक, आर्थिक, राजनीतिक, भौगोलिक आदि थुप्रै कारणहरूले गर्दा मानिस आफु बसिरहेको स्थान छोडेर गर्न्तव्य स्थानमा जान्छ। गाँउबाट शहर, गाँउबाट गाँउ, हिमाल र पहाडबाट तराई बसाई सराई गर्ने पद्धतिले समाजमा परिवर्तन ल्याएको छ। यस नगरपालिकामा हालसाल बसाई सरेर आउने परिवारसंख्या ४५१ रहेको पाइन्छ।

भने बसाई सरी जानेको संख्या १४३ रहेको छ । यसबाट गोदावरी नगरपालिकामा बसाईसरी आउनेको संख्या भन्दा बसाईसरी जानेको संख्या कम देखिन आएको छ । प्रशासनिक रूपमा बसाई सराई गर्दा सम्बन्धित ठाँउमा गई दर्ता गराउने संख्या न्यून रूपमा भएको हुदाँ यसको वास्तविक विवरण पाउन कठिन भएको हो । प्राप्त तथ्यांक तथा अध्ययनको आधारमा प्राप्त विवरणलाई तलको तालिकामा प्रस्तुत गरिएको छ ।

तालिका नं. ३.६ बसाई सराईको अवस्था

वडा नं.	बसाई सराई								
	बसाई सराई दर्ता	आएको दर्ता	गएको दर्ता	आएको सदस्य संख्या			गएको सदस्य संख्या		
				म	पु	जम्मा	म	पु	जम्मा
१	२	२	०	४	२	६	०	०	०
२	१	१	०	३	४	७	०	०	०
३	१४	१३	१	३२	३७	६९	१	१	२
४	३	२	१	४	४	८	२	२	४
५	८	७	१	८	८	१६	०	४	४
६	०	०	०	०	०	०	०	०	०
७	१७	८	९	९	१०	१९	६	९	१५
८	४	०	४	०	०	०	७	११	१८
९	२२	१५	७	२८	२८	५६	१३	१२	२५
१०	०	०	०	०	०	०	०	०	०
११	३७	२१	१६	५७	६७	१२४	१६	२२	३८
१२	१९	१५	४	२६	१९	४५	८	५	१३
१३	३५	२६	९	३६	२९	६५	१०	११	२१
१४	९	७	२	१९	१७	३६	२	१	३
जम्मा	१७१	११७	५४	२२६	२२५	४५१	६५	७८	१४३

श्रोत: गोदावरी नगरपालिका, ललितपूर वुलेटिन वर्ष २०७५

३.७ पञ्जिकरणको विवरण

पञ्जिकरण तर्फ vital events वा जीवनसँग सम्बन्धित घटनाहरूको दर्ता गर्ने गरिन्छ । जस्मा सम्बन्धित क्षेत्रमा एक निश्चित दिनहरूमा हुने र भएको कुनै जन्म मृत्यु, विवाह, बसाईसराई र सम्बन्ध विच्छेद जस्ता घटनाहरूको रेकर्ड राखिंदै गईन्छ । विकसित देशहरूमा यो प्रकृतिलाई अनिवार्य रूपमा लागु गरेको र जनताहरूले पनि सहजै दर्ता गराउने गरेको पाइन्छ तर हाम्रो जस्तो अविकसित देशमा यो प्रणालीलाई त्यति गहिरो रूपमा नलिएको देखिन्छ । गोदावरी नगरपालिकामा गरिएको अध्ययनबाट प्राप्त तथ्यांक अनुसार पञ्जिकरणको विवरणलाई तलको तालिकामा प्रष्ट पारिएको छ ।

तालिका नं. ३.७ पञ्जिकरणको विवरण

वडा नं.	जन्म दर्ता			मृत्यु दर्ता			विवाह दर्ता संख्या	सम्बन्ध विच्छेद दर्ता	जम्मा दर्ता संख्या
	म	पु	जम्मा	म	पु	जम्मा			
१	५४	३१	८५	२७	२८	५५	४४	०	१८६
२	७५	६१	१३६	३७	२८	६५	४४	०	२४६

३	६३	७२	१३५	२५	१९	४४	५५	०	२४८
४	३०	३७	६७	९	९	१८	२५	०	११३
५	१३८	१३५	२७३	६५	७७	१४२	६६	०	४८९
६	०		०	०	०	०	०	०	०
७	१२२	१२५	२४७	९	१४	२३	५२	०	३३९
८	३८	५०	८८	१९	१८	३७	३४	०	१६३
९	६९	७५	१४४	१९	२२	४१	४१	०	२४८
१०	०	०	०	०	०	०	०	०	०
११	१५४	१८७	३४१	४६	६४	११०	८५	१	४१८
१२	१३५	११५	२५०	४३	३४	७७	७१	१	४१८
१३	५७	३५	९२	१४	२०	३४	४१	१	२०३
१४	४०	६३	१०३	१६	१७	३३	४१	०	१८६
जम्मा	९७५	९८६	१९६१	३२९	३५०	६७९	५९९	३	३२५७

स्रोत: घरघुरी सर्वेक्षण, गोदावरी नगरपालिका २०७५

३.८ अपाङ्गताको आधारमा जनसंख्या (Population by disability)

अपाङ्गता सम्बन्धि अवस्था पहिचानको लागि शारीरिक, दृष्टि विहिन/कम दृष्टि भएका, बहिरा/कम सुन्ने, दृष्टि विहिन तथा बहिरा, बोल्न गाह्ने भएका, मानसिक अपाङ्ग, बौद्धिक रुपमा असक्त, विविध अपाङ्गता भएका पर्दछन् । घरपरिवार र समुदायमा हुने गरेका हिंसा, आमा बाबु र अभिभावकको मृत्यु, कुपोषण, गरिबी, अशिक्षा, अज्ञानता तथा चेतनाको कमी, बालश्रमको बोझ, मानसिक असन्तुलन आदिका कारण बालबालिकाहरु सानो छँदा मात्र होइन ठुलो भए पछि पनि उनीहरुको मनोविज्ञानमा गहिरो असर परेको हुन्छ । यसै सन्दर्भ हाम्रो देश लगाएत क्षेत्र, जिल्ला र स्थानिय स्तरमा बसेका अधिकांश बालबालिकाहरु गरिबी, विपन्नता र अभावका विचमा बाँचि रहेका छन् ।

उल्लेखित सुचकहरुको आधारमा हेर्दा यस नगरपालिकामा रहेका जम्मा जनसंख्या १६४५ मध्ये १३८ जना अपाङ्गता भएका मानिसहरु फेला परेका छन् जसमा पुरुष ७४ र महिला ६४ जना रहेका छन् । अपाङ्गताको आधारमा जनसंख्याको विश्लेषण गर्दा सबैभन्दा बढि अपाङ्ग शारीरिक अपाङ्ग देखिएका छन् जसमा ३८ पुरुष र २४ महिला गरी जम्मा ६२ जनसंख्या रहेका छन् । गोदावरी नगरपालिकामा रहेको अपाङ्गताको विवरणलाई तलको तालिकामा प्रस्तुत गरिएको छ ।

तालिका नं. ३.८ अपाङ्गताको आधारमा जनसंख्या

प्रकार	पुरुष	महिला	जम्मा
शारीरिक अपाङ्ग वा विकलाङ्ग	३८	२४	६२
दृष्टिविहिन वा न्युनदृष्टि विहिन	३	१	४
स्वर बोलाई वा बोल्न नसक्ने	१६	७	२३
सुस्त श्रवण	५	६	११
बौद्धिक अपाङ्ग वा सुस्त मनस्थिति	१२	२५	३७
श्रवण तथा दृष्टिविहिन	०	१	१
जम्मा	७४	६४	१३८

परिच्छेद चार: सामाजिक विकास

४.१. स्वास्थ्य सेवा

हाल नेपाल सरकारले स्थानीय तहमा यथाशक्य नगरपालिकाको प्रत्येक वडा भित्र एउटा स्वास्थ्य चौकी स्थापना गर्ने निर्णय गरे पछि देशका विभिन्न भागहरुमा स्वास्थ्य चौकी तथा अस्पतालहरु बन्न लागेका देखिन्छन् । यसैगरी यस गोदावरी नगरपालिकामा पनि स्वास्थ्य चौकीहरु स्थापना हुने क्रममा छन् । यस नगरपालिका भित्र बस्ने अधिकांश घरपरिवारहरुले बिरामी हुँदा सरकारी अस्पतालको सेवामा निर्भर रहेका हुन्छन् भने केहि मात्रामा निजी अस्पतालमा जाने गरेको पनि देखिन्छ । स्वास्थ्य सेवा तथा सुविधालाई ध्यानमा राखि गोदावरी नगरपालिकामा रहेका विभिन्न स्वास्थ्य केन्द्र तथा सेवाहरुलाई तलको तालिकामा प्रष्ट्याइएको छ ।

तालिका नं. ४.१ विद्यमान स्वास्थ्य सेवा सम्बन्धी विवरण

क्र.सं.	स्वास्थ्य सेवा	संख्या
१	आयुर्वेद अस्पताल	२
२	स्वास्थ्य चौकी	१२
३	प्राथमिक स्वास्थ्य स्याहार केन्द्र	२
४	निजी अस्पताल	३
५	फार्मसी	३०
६	चिकित्सक संख्या	६
७	बर्थिङ सेन्टर:	६
८	पोलिक्लिनिक	२
९	स्वास्थ्य संस्थामा सुत्केरी गराउने प्रतिशत	१०
१०	दक्ष स्वास्थ्यकर्मी बाट सुत्केरी गराउने प्रतिशत	९५
११	महिला स्वास्थ्य स्वयम सेविका संख्या:	१०८
१२	टि.बी. उपचार केन्द्र:	१२
१३	सि.ई.ओ.सी.(अपरेसन सेवा) उपलब्ध स्वास्थ्य संस्था	१
१४	गर्भवती जाँच पहिलो पटकको प्रतिशत	१३
१५	गर्भवती जाँच चौथो पटकको प्रतिशत	१३
१६	सुत्केरी पश्चात जाँच गराउन आउने प्रतिशत	६०
१७	खोप केन्द्र	८
१८	औषत आयु वर्ष महिला, पुरुष	६५

स्रोत: स्वास्थ्य शाखा, गोदावरी नगरपालिका २०७५

तथ्यांकले देखाए अनुसार गोदावरी नगरपालिका भित्र स्वास्थ्य चौकीको संख्या १२, आयुर्वेद अस्पताल २, निजी अस्पताल ३, टिवि उपचार केन्द्र १२, फार्मसी ३०, खोप केन्द्र ८, बर्थिङसेन्टर ६, र पोलिक्लिनिक २ गरी जम्मा ८७ स्वास्थ्य केन्द्रहरुले स्वास्थ्य सेवा उपलब्ध गराइरहेका छन् । त्यसैगरी महिला स्वयंसेविकाको संख्या १०८ र चिकित्सक संख्या ६ ले सेवा दिई रहेको यस नगरपालिकामा दक्ष स्वास्थ्यकर्मीबाट सुत्केरी

गराउने ९५ प्रतिशत छ भने सुत्केरी पश्चात जाँच गराउन आउनको प्रतिशत ६० रहेको जानकारी तथ्याङ्कले देखाएको छ ।

४.२ मातृ स्वास्थ्य सम्बन्धी विवरण

यस नगरपालिका भित्र गरिएको अध्ययन तथा सर्वेक्षणले देखाए अनुसार यस क्षेत्रका ७८२ घर परिवारमा महिलाहरु घरमा नै बच्चा जन्माउने गरेको देखिन्छ । त्यस्तै गरि सरकारी अस्पतालमा गएर बच्चा जन्माउने महिलाहरुको घर परिवार संख्या १५१७२ रहेको छ भने जहाँ पनि हुन सक्ने भन्ने परिवार संख्या ३१० वटा रहेका छन् । समष्टिगत रुपमा महिला सुत्केरी हुने बेलामा उपचार सेवा प्राप्त गर्ने स्थान अनुसारको घरपरिवार संख्याको वितरणको अवस्थालाई तलको तालिका र डायग्राममा देखाईएको छ ।

तालिका नं ४.२ मातृ स्वास्थ्य सम्बन्धी विवरण

स्थान	परिवार संख्या
सरकारी अस्पताल	१५१७२
निजी क्लिनिक	६९८
स्वास्थ्य उपचार केन्द्र	११७६
घरमा नै	७८२
जहा पनि हुन सक्छ	३१०
थाहा छैन	१२४
जम्मा	१८२६२

स्रोत: घरधुरी सर्वेक्षण, गोदावरी नगरपालिका २०७५

डायग्राम नं. ४.१ मातृ स्वास्थ्य सम्बन्धी विवरण

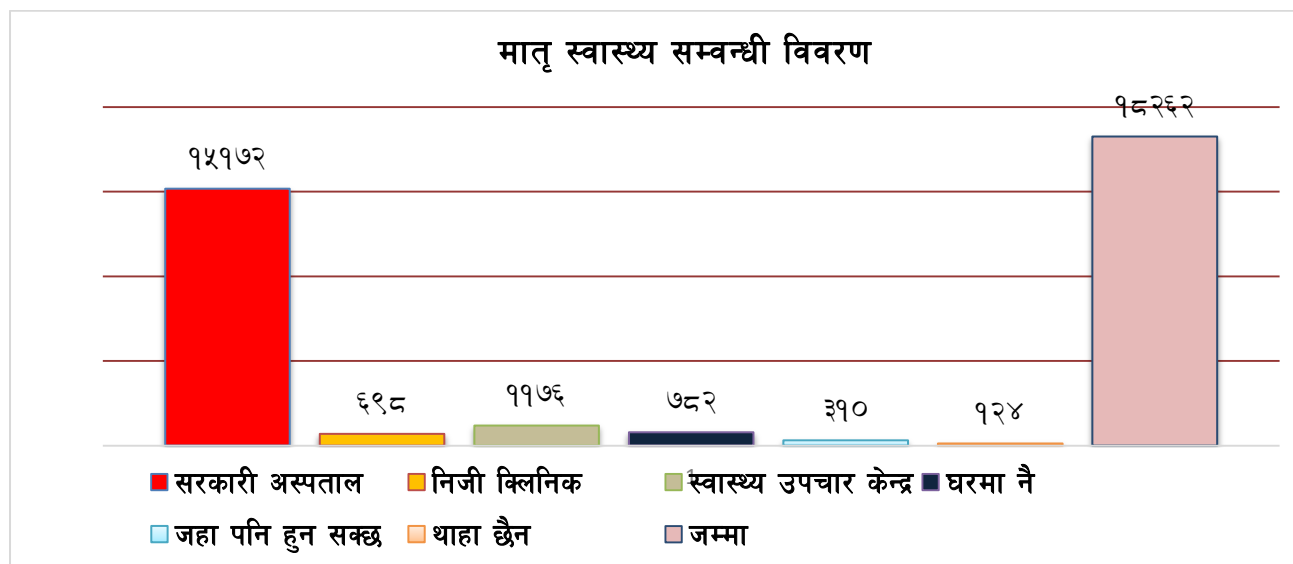

४.३ स्वास्थ्य सेवा पहुंचको अवस्था

गोदावरी नगरपालिका भित्र रहेका स्वास्थ्य चौकीबाट स्थानीय मानिसहरुलाई स्वास्थ्य सम्बन्धी सुविधा सन्तोषजनक रूपमा सेवा पुगेको देखिन्छ । समयको पहुँचलाई हेर्दा यस नगरपालिकामा रहेको स्वास्थ्य चौकीहरुमा जाने मानिसहरुलाई १० मिनेट देखि करिब ४५ मिनेट सम्म लाग्ने गरेको देखिन्छ । अर्को तर्फ अज्ञानता, पुरातनवादी सोच, गरिबी, चेतनाको कमीले गर्दा मानिस अन्धविश्वासमा नै रुमालिएको अवस्था बाट भने यस नगरपालिका टाढा नै रहेको पाइन्छ किनकि यहाँका अधिकांस मानिसहरु साक्षर रहेको पाइन्छ । यस नगरपालिकामा बसोवास गर्ने परिवारहरुले आकस्मिक सेवाका लागि नजिकैका स्वास्थ्य चौकि तथा केन्द्रहरुबाट सेवा प्राप्त गरिरहेका छन् भने गम्भिर समस्याका लागि राजधानीका ठुला अस्पतालमा जाने गरेको पाइन्छ ।

४.४ रोगको प्रकार र अवस्था

गोदावरी नगरपालिकाका मानिसहरु विरामी हुदा देखिने मुख्य रोग मध्ये सबै भन्दा बढि ज्वरो तथा भगाडापखालाको कारण भएको देखिन्छ । त्यसैगरि अन्य रोगहरुमा ग्याष्ट्रिक, निमोनिया, रुघाखोकी, आँखा दुख्ने, एलर्जी, कमलपित्त,दम, ARI/lower resourutt TI, टन्सील, आँउ तथा आदि रहेको देखिन्छ । भगाडापखालाको कारण बढि विरामी हुनुमा स्वास्थ्य खानपानको अभाव, स्वच्छ खानेपानीको अभाव, धुलो धुँवा प्रदुषण लगायत बिभिन्न प्रकारका प्रदुषणहरु, अज्ञानता, चेतनाको कमी लगायतका कारणहरु रहेका छन् । विशेष गरि यस नगरपालिका भित्र देखा परेका मुख्य रोगहरुलाई तलको तालिकामा प्रस्तुत गरिएको छ ।

तालिका नं ४.३ रोगको प्रकार र अवस्था

रोगको प्रकार	परिवार संख्या
ज्वरो	१६६१९
भगाडावान्ता, पखला	६४९
क्षयरोग	१५४
जन्डिस	१६८
टाइफाइड	२३६
निमोनिया	१६६
एड्स	३
अन्य	२६७
जम्मा	१८२६२

स्रोत: घरघुरी सर्वेक्षण, गोदावरी नगरपालिका २०७५

आधारभूत सर्वेक्षणमा अपाङ्गता सम्बन्धि अवस्था पहिचानको लागि शारिरीक, मानसिक, दृष्टि तथा सुस्त श्रवण सम्बन्धि सुचकहरु राखिएको थियो । यसैगरी दीर्घ रोगी पहिचानको लागि एच.आई.भी. एड्स, मलेरिया, क्यान्सर, टि.बी., चिनी रोग सम्बन्धि सोधिएको थियो । दीर्घ रोग भन्नाले लागेपछि निको नहुने तथा निको भए पनि पूर्ण रूपमा निको हुन नसक्ने रोग भन्ने बुझिन्छ । उल्लेखित सुचकहरुको आधारमा हेर्दा यस नगरपालिकामा दीर्घरोगी बालबालिकाहरु तथा बिगत तिन वर्षको अन्तरालमा बिभिन्न दीर्घरोगको कारणले मृत्यु हुनेको बालबालिकाको संख्यालाई तलको तालिकामा प्रस्तुत गरिएको छ ।

तालिका नं ४.४ बालबालिकामा देखिने मुख्य दिर्घ रोगहरु

रोगको प्रकार	बालक	बालिका	जम्मा
क्षयरोग	४५	३	४८
कुपोषण	७	३	१०
एच.आई.भी / एडस	०	०	०
दम	४	४	८
अन्य दीर्घ रोग	१९	१७	३६
जम्मा	७५	२७	१०२

स्रोत: घरघुरी सर्वेक्षण, गोदावरी नगरपालिका २०७५

तालिका नं ४.५ दिर्घरोगको कारणले मृत्यु हुनेको बालबालिकाको संख्या

रोगको प्रकार	बालक	बालिका	जम्मा
एच.आई.भी. / एडस	१०	२	१२
मलेरिया	२	१	३
क्षयरोग	०	०	०
क्यान्सर	३	१	४
कुपोषण	१	१	२
अन्य दीर्घ रोग	९	७	१६
जम्मा	२५	१२	३७

४.५ खोप सम्बन्धी विवरण

गोदावरी नगरपालिकामा ५ वर्ष भन्दा कम उमेरका बालबालिकाको संख्या बालक २१८६ र बालिका २६१७ गरि जम्मा ४८०३ जना रहेका छन् ।

४.६ शैक्षिक अवस्था:

सहस्राब्दी विकास लक्ष्यले बालबालिका विकासका लागि लिएको लक्ष्य तथा गन्तव्य (लक्ष्य २: गन्तव्य ३: सन् २०१५ सम्ममा सबैले प्राथमिक शिक्षा पाएका हुनेछन् । लक्ष्य ३: गन्तव्य ४: सन् २०१५ सम्ममा शिक्षाका सबै तहमा लैङ्गिक विभेद अन्त्य भएको हुनेछ । त्यसैगरि नेपाल सरकारले पनि सबै नेपालीलाई कम्तीमा साक्षर बनाउने नीति तथा रणनीति लिएको छ । यस नगरपालिका भित्र लिङ्ग तथा जनसंख्याको आधारमा साक्षरता सम्बन्धी विवरणलाई हेर्दा पुरुष ५५९३ र महिला ९६५८ गरी जम्मा जनसंख्या १५२५१ जना निरक्षर रहेका छन् भने १९६५९ पुरुष र १९७५५ महिला गरी जम्मा ३९४१४ साक्षर रहेका छन् । त्यसैगरी मा.वि. स्तर सम्मको १०४९८ पुरुष र १०६०४ जना महिला गरी जम्मा २११०२ जनाले शिक्षा प्राप्त गरेका छन् भने यसैगरी स्नातक वा सो सरह पास गरेको संख्या १०१६४ छन् । जस्मा पुरुष ५२८९ र महिला ४८७५ रहेको देखिन्छ भने स्नाकोत्तर वा सो सरह पास गरेको संख्या १०१६४ जना रहेको देखिन्छ भने पि.एच.डि गर्नेको संख्या ३८० रहकेको छ । तलको तालिकामा लिङ्ग तथा जनसंख्याको आधारमा साक्षरता सम्बन्धी विवरण देखाईएको छ ।

तालिका नं. ४.६ शैक्षिकस्तरको विवरण

क्र.स.	शैक्षिकस्तर	पुरुष	महिला	जम्मा
१	निरक्षर	५५९३	९६५८	१५२५१
२	साक्षर	१९६५९	१९७५५	३९४१४
३	मा.वि. स्तर	१०४९८	१०६०४	२११०२
४	एस.एल.सी. पास	७७३८	६७६५	१४५०३
५	प्रविणता प्रमाण पत्र	६९७४	४९९२	११९६६
६	स्नातक	५२८९	४८७५	१०१६४
७	डिग्री	१७५४	१५११	३२६५
	जम्मा	५७७४३	५८३०२	११६०४५

स्रोत: घरघुरी सर्वेक्षण, गोदावरी नगरपालिका २०७५

४.७ विद्यालयमा पढ्ने बालबालिकाको संख्या

यस नपालिका भित्र विद्यालय जाने अवस्थालाई हेर्दा जम्माजम्मी ३१७१९ बालबालिका रहेका छन् जस्मा २१८६ बालक रहेका छन् भने २६१७ बालिका रहेका छन् त्यसैगरी ५-१६ वर्ष सम्मका केटा १३५१७ जना र ५-१६ वर्ष सम्मका १३३९९ जना केटी विद्यालय जाने गरेको देखिन्छ । यसको अवस्थालाई निम्नानुसार देखाइएको छ ।

तालिका नं. ४.७ विद्यालयमा पढ्ने बालबालिकाको संख्या

क्र.स.	लिंग	संख्या
१	बालक	२१८६
२	बालिका	२६१७
३	५-१६वर्ष सम्मका केटा	१३५१७
४	५-१६वर्ष सम्मका केटी	१३३९९
	जम्मा	३१७१९

स्रोत: घरघुरी सर्वेक्षण, गोदावरी नगरपालिका २०७५

४.८ विद्यालय भर्ना नभएका बालबालिकाको संख्या

शिक्षा ज्ञानको ज्योति हो । शिक्षाले अन्धकार र अन्धविश्वासलाई तोड्दै समाज परिवर्तनको सन्दर्भमा सेता किरणहरु छर्दछ । यो अज्ञानता विरुद्धको एक सञ्जीवनि बुटी हो शिक्षा परिवर्तनको अस्त्र हो शिक्षाले समाजमा परम्परा देखि रुमलिदै आएका सामाजिक तथा सांस्कृतिक चरहरुलाई प्रतिस्थापन गरी नयाँ र नविन चलहरुको स्थापना गर्न सहयोग गर्दछ । शिक्षाले जातिय कट्टरता, विभेद र असमानताहरुलाई क्रमशः हटाउदै गएको छ । सामाजिक समावेशिकरण र सामाजिक न्यायलाई मजबुद बनाइदिएको छ । यस्ले वैज्ञानिक आविश्कारलाई सहयोग गरेको छ । समाजमा ज्ञान, सिप, कला, विज्ञानर साहित्यको प्रष्फुटन गराइदिएको छ । समाजलाई हेर्ने दृष्टिकोणमा सकरात्मक परिवर्तन ल्याई सामाजिक परिवर्तनको गति तथा दायरालाई फराकिलो बनाईदिएको छ । यसकै माध्यमबाट कानुनी सुधारहरु भई समाजमा समानतामा आधारित कानुनहरुको विकास भएको छ । यसै सन्दर्भमा यस नगरपालिकामा बसोबास गर्ने बालबालिका जसमध्ये ६७६ बालक र ५६८ बालिका को विद्यालयमा भर्ना भएका छैनन त्यसैगरी ५-१६ वर्ष सम्मका

केटा १२३ जना र ५-१६ वर्ष सम्मका केटी १५५ जना केटी पनि विद्यालयमा भर्ना नभएको पाइएको छ । यस सम्बन्धी विवरणलाई तलको तालिकामा प्रस्तुत गरीएको छ ।

तालिका नं. ४.८ विद्यालय भर्ना नभएका बालबालिकाको संख्या

क्र.स.	लिंग	संख्या
१	बालक	६७६
२	बालिका	५६८
३	५-१६वर्ष सम्मका केटा	१२३
४	५-१६वर्ष सम्मका केटी	१५५
	जम्मा	१५२२

स्रोत: घरघुरी सर्वेक्षण, गोदावरी नगरपालिका २०७५

४.९ पढाइको बिचमा विद्यालय छाड्नेको संख्या

नेपाल सरकारको लक्ष्य तथा राष्ट्रिय रणनीति अनुसार स्वास्थ्य र शिक्षा क्षेत्रमा सबैलाई समानरूपमा पहुँच पुर्याउने लक्ष्य रहेको छ । देशबाट निरक्षरता उन्मुलन गर्दै गुणस्तरिय शिक्षामा पहुँच अभिवृद्धि गर्न शिक्षा क्षेत्रमा लगानि विस्तार हुदै आएको छ । सबै तह र विधाका शिक्षामा समतामुलक पहुँच अभिवृद्धि गर्न नीतिगत, कानुनी र संस्थागत सुधारका प्रयासहरु भएका छन् सोहि अनुरूप यस नगरपालिकाले पनि यसै रणनीतिलाई आत्मसाथ गर्दै यस क्षेत्रमा कार्यक्रमहरु संचालन गर्दै आएको छ । यस्ता विविध कार्यक्रमको बाबजुद पनि यस वडा भित्र बालबच्चाहरुको विद्यालय छाड्ने अवस्थालाई हेर्दा ३१५ जनाले विद्यालय जान छाडेको देखिन्छ । यसको अवस्थाहरुलाई निम्नानुसार देखाइएको छ ।

तालिका नं.४.९ पढाइको बिचमा विद्यालय छाड्नेको संख्या

क्र.स.	लिंग	संख्या
१	बालक	८१
२	बालिका	४८
३	५ देखी १६वर्ष सम्मका केटा	५८
४	५ देखी १६ वर्ष सम्मका केटी	१२८
	जम्मा	३१५

स्रोत: गोदावरी नगरपालिका, घरघुरी सर्वेक्षण २०७५

४.१० विद्यालय छाड्नुको कारण

यस नगरपालिका भित्र विद्यालय छाड्ने अवस्थालाई हेर्दा ३१५ जना बालबालिकाहरु विद्यालय जान छाडेको देखिन्छ । त्यस मध्ये ८२ जना पैसा तिर्न नसकेर छाडेको देखिन्छ भने पढ्न मन नलागेर छाडेको ३७१ जना रहेको देखिन्छ । त्यसैगरी बावू आमालाई घरको काममा सघाउन ९३ जना तथा विरामी भएर ४७ जनाले त्यसैगरी घरमा हेरचाह गर्ने नभएर २२ तथा विद्यालयको टाढाको कारण २४ परिवारका बालबालिका विद्यालय जान छाडेको तथ्य स्थलगत सर्वेक्षणको क्रममा जानकारीमा आएको छ जस्ताई तलको तालिकामा देखाईएको छ ।

तालिका नं. ४.१० विद्यालय छाड्नुको कारण

क्र.स.	विद्यालय छाड्नुको कारण	संख्या
१	पैसा तिर्न नसकेर	८२
२	विरामी भएर	४७
३	पढ्न मन नलागेर	४७
४	घरमा हेरचाह गर्ने नभएर	२२
५	बाबु आमालाई घरको काममा सघाउन	९३
६	विद्यालयको टाढाको कारण	२४
७	स्कूल छोड्नु नपरेको	३१४०४
	जम्मा	३१७१९

श्रोत: घरधुरी सर्वेक्षण, गोदावरी नगरपालिका २०७५

४.११ शैक्षिक संस्थाहरु अनुसार बालबालीका पढाउने घरपरिवारको विवरण

यस नगरपालिकामा बसोबास गर्ने अधिकांश घरपरिवारले आफ्ना बालबालिकाहरुलाई निजि तथा सरकारी विद्यालयमा पढाउने गरेका छन् भने सामुदायिक विद्यालयमा पढाउनेको घरपरिवारको संख्या १९३६ रहेको छ । यस नगरपालिकामा रहेका शैक्षिक संस्थाहरु सम्बन्धी विवरण तथा आफ्ना बालबालिकालाई विद्यालय पठाउने घरपरिवारको संख्याको विवरणलाई तलको तालिकामा देखाईएकोछ ।

तालिका नं. ४.११ शैक्षिक संस्थाहरु अनुसार बालबालीका पढाउने घरपरिवारको विवरण

क्र.स.	शैक्षिक संस्थाहरुको विवरण	घरपरिवार संख्या
१	सरकारी	५५०३
२	नीजि	१०८२३
३	सामुदायिक	१९३६
	जम्मा	१८२६२

डायग्राम नं. ४.२ शैक्षिक संस्थाहरुको विवरण

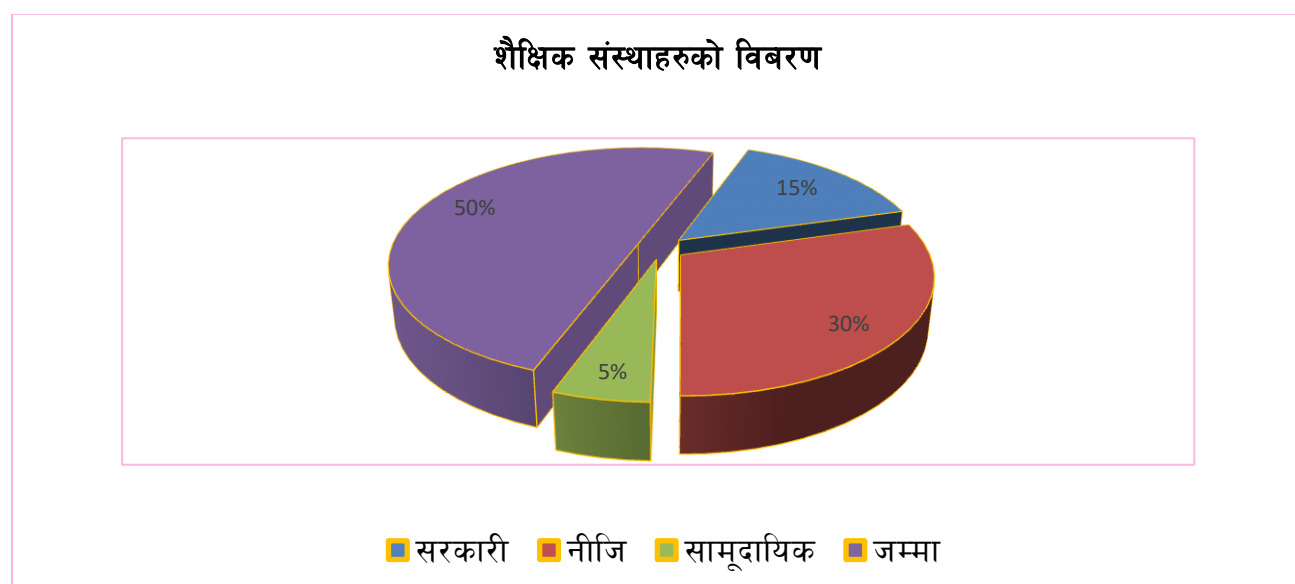

तालिका: नं.४.१२ नगरपालिकामा रहेका शैक्षिक संस्थाहरु सम्बन्धी विवरण

क्र.स.	विद्यालयको नाम	ठेगाना
१	श्री ब्रह्मायणी प्रा.वि., ठेचो	गोदावरी नगरपालिका १२
२	श्री पार्वती प्रा.वि., लेले	गोदावरी नगरपालिका ६
३	श्री सरस्वती उ.मा.वि.	गोदावरी नगरपालिका १२
४	श्री वज्रवाराही उ.मा.वि.	गोदावरी नगरपालिका ३
५	श्री श्रीकृष्ण नि.मा.वि.	गोदावरी नगरपालिका २
६	श्री जनविकास मा.वि.	गोदावरी नगरपालिका ५
७	श्री विशंखुनारायण मा.वि.	गोदावरी नगरपालिका १
८	श्री पथपदर्शक मा.वि.	गोदावरी नगरपालिका ४
९	श्री बुद्ध उ.मा.वि.	गोदावरी नगरपालिका १४
१०	श्री सरस्वती उ.मा.वि.	गोदावरी नगरपालिका ५
११	श्री किटिनी उ.मा.वि.	गोदावरी नगरपालिका ३
१२	श्री देवी उ.मा.वि.	गोदावरी नगरपालिका ४
१३	श्री दमाइटार नि.मा.वि.	गोदावरी नगरपालिका ५
१४	श्री उदयखर्क मा.वि.	गोदावरी नगरपालिका ८
१५	श्री वाणिविलास उ.मा.वि.	गोदावरी नगरपालिका ५
१६	श्री सिद्धेश्वर नि.मा.वि.	गोदावरी नगरपालिका ३
१७	श्री फुल्चोकी प्रा.वि.	गोदावरी नगरपालिका २
१८	श्री गणेश मा.वि.	गोदावरी नगरपालिका ८
१९	श्री बुद्ध मा.वि.	गोदावरी नगरपालिका ९
२०	श्री ज्वालादेवी प्रा.वि.	गोदावरी नगरपालिका ८
२१	श्री तुलसा देवी प्रा.वि.	गोदावरी नगरपालिका ८
२२	श्री छोटीडाडा प्रा.वि.	गोदावरी नगरपालिका ७
२३	श्री चापाखर्क प्रा.वि.	गोदावरी नगरपालिका ८
२४	श्री चित्रकुमारी प्रा.वि.	गोदावरी नगरपालिका ८
२५	श्री भिमसेन आदर्श मा.वि.	गोदावरी नगरपालिका १
२६	श्री देउराली प्रा.वि.	गोदावरी नगरपालिका ८
२७	श्री दुधेश्वरीदुर्गा प्रा.वि.	गोदावरी नगरपालिका ७
२८	श्री गणेश प्रा.वि.	गोदावरी नगरपालिका ४
२९	श्री कालीदेवी प्रा.वि.	गोदावरी नगरपालिका ८
३०	श्री नव ज्योती मा.वि.	गोदावरी नगरपालिका ७
३१	श्री वागेश्वरी प्रा.वि.	गोदावरी नगरपालिका ६
३२	श्री जयलकुमारी प्रा.वि.	गोदावरी नगरपालिका १
३३	श्री चण्डीदेवी प्रा.वि.	गोदावरी नगरपालिका ८
३४	श्री फुल्चोकी उ.मा.वि.	गोदावरी नगरपालिका ७

क्र.स.	विद्यालयको नाम	ठेगाना
३५	श्री छम्पीदेवी उ.मा.वि.	गोदावरी नगरपालिका २
३६	श्री सरस्वती नि.मा.वि.	गोदावरी नगरपालिका ८
३७	इनद्रकमल पूर्व प्रा.वि.	गोदावरी नगरपालिका ११
३८	लुम्बिनी पूर्व प्रा.वि. चापागाउँ	गोदावरी नगरपालिका ११
३९	ज्ञानकुण्ड बालविकास केन्द्र लेले	गोदावरी नगरपालिका ५
४०	नवज्योति बालविकास केन्द्र गो.न.पा.१३	गोदावरी नगरपालिका १३

स्रोत: गोदावरी नगरपालिका, शिक्षा कार्यालय २०७५

तालिका न ४.१३.संस्थागत विद्यालयको विवरण

क्र.सं.	विद्यालयको नाम	ठेगाना
१	रिडभान एकेडेमी	गोदावरी न.पा. १
२	वालमैत्री प्रतिष्ठान	गोदावरी न.पा. १
३	क्षितिज वोडिड स्कूल	गोदावरी न.पा. १४
४	एभरेष्ट वोडिड स्कूल	गोदावरी न.पा. १४
५	व्लुवर्ड वोडिड स्कूल	गोदावरी न.पा. १४
६	सुरचना ई. स्कूल	गोदावरी न.पा. १४
७	सन्तानेश्वर वोडिड स्कूल	गोदावरी न.पा. १३
८	वज्र एकेडेमी	गोदावरी न.पा. १३
९	गोदावरी आ. मा.वि.	हाडिगाँउ
१०	सुर्य शिक्षा सदन	गोदावरी न.पा. १
११	ज्वालादेवी मा.वि.	विष्टछाप
१२	पुष्पान्जली मा.वि.	गोदावरी न.पा. ३
१३	किडडिम स्टार उ.मा.वि.	गोदावरी न.पा. ३
१४	सुर्योदय शैक्षिक विकास प्रतिष्ठान मा.वि.	गोदावरी न.पा. ३
१५	विद्यासागर मा.वि.	गोदावरी न.पा. ३
१६	केसेन्ट मा.वि.	गोदावरी न.पा. ३
१७	सेन्टजेभियर्स स्कूल	गोदावरी न.पा. ३
१८	शान्तिरानी प्रा.वि.	गोदावरी न.पा. ३
	डल्फिन मा.वि.	गोदावरी न.पा. ३
२०	फुल्लोकी ई. स्कूल	गोदावरी न.पा. ३
२१	चंतल मौदी एकेडेमी	गोदावरी न.पा. ३
२२	सत्य उद्यान प्रा.वि.	गोदावरी न.पा. ३
२३	अमरकान्ति ई. मा.वि.	गोदावरी न.पा. ५
२४	गंगा जमुना ई. मा.वि.	गोदावरी न.पा. ५
२५	इटर्नल स्यालोम ई. मा.वि	चापागाँउ
२६	हिलटप ई. मा.वि.	चापागाँउ
२७	कन्चन ई. मा.वि.	चापागाँउ
२८	साङ्गिला ई. मा.वि	चापागाँउ
२९	नेशनल ई. मा.वि.	चापागाँउ

क्र.सं.	विद्यालयको नाम	ठेगाना
३०	यमन्याल्ड ई. मा.वि.	चापागाँउ
३१	ज्योतिदय सहकारी ई.मा.वि.	चापागाँउ
३२	भ्याली ई.मा.वि.	चापागाँउ
३३	वशिष्ठ मा.वि.	चापागाँउ
३४	लिटिल गार्डेन ई. प्रा.वि.	चापागाँउ
३५	इन्द्रेणी ई.मा.वि.	गोदावरी न.पा. १२
३६	लिटिल स्टार ई.मा.वि.	गोदावरी न.पा. १२
३७	सेन्टपल ई. उ.मा.वि.	गोदावरी न.पा. १२
३८	वाल अंकुर ई.मा.वि.	गोदावरी न.पा. १२
३९	दिपमाला ई.मा.वि.	गोदावरी न.पा. १२
४०	सोमाङ् एकेडमी इ.मा.वि.	गोदावरी न.पा. १२
४१	नेमा इ. स्कुल	गोदावरी न.पा. १२
४२	हरित गृह स्कुल	चापागाँउ
४३	श्रद्धाभक्ति प्रा.वि.	गोदावरी न.पा. ८
४४	होलीटेम्पल मा.वि.	गोदावरी न.पा. ९
४५	नोवेल एजुकेशन सिष्टम	गोदावरी न.पा. ९
४६	टिकाभैरव वॉडिङ स्कुल	गोदावरी न.पा. ९
४७	प्रभात तारा वॉडिङ स्कुल	गोदावरी न.पा. ९

स्रोत: गोदावरी नगरपालिका, शिक्षा साखा २०७५

४.१२ शिक्षक सम्बन्धी विवरण

गोदावरी नगरपालिका भित्र अध्यापन गराउने कुल शिक्षक शिक्षिका संख्या ४२२ मध्ये प्राथमिक तहमा प्रथम ६, द्वितीय ९०, तृतीय ९२, अस्थायी ५४ तथा राहत २० गरी गरी जम्मा २६१ शिक्षक शिक्षिका रहेका छन् । यसैगरी नि.मा.वि तर्फ ७५ छन् भने मा.वि मा ८६ शिक्षकहरु मध्ये द्वितीय १०, तृतीय ३२, अस्थायी १०, राहत १६ तथा उ.मा.शि. १८ गरी जम्मा ८६ जना शिक्षक शिक्षिका कार्यरत छन् । तलको तालिकामा तहगत रूपमा कूल शिक्षक सम्बन्धी विवरण देखाइएको छ ।

तालिका नं.४.१४ शिक्षक सम्बन्धी विवरण

माध्यमिक तह	
तह	संख्या
प्रथम	०
द्वितीय	१०
तृतीय	३२
अस्थायी	१०
राहत	१६
उ.मा.शि.	१८
जम्मा	८६
निम्न माध्यमिक तह	
द्वितीय	१९

तृतीय	२३
अस्थायी	१३
राहत	१३
जम्मा	७५
प्राथमिक तह	
प्रथम	६
द्वितीय	९०
तृतीय	९१
अस्थायी	५४
राहत	२०
जम्मा	२६१

स्रोत: गोदावरी नगरपालिका, शिक्षा साखा २०७५

४.१३ खानेपानी तथा सरसफाई

खानेपानी तथा सरसफाई स्वास्थ्य सँग प्रत्यक्ष सरोकार रहेको विषय हो । स्वास्थ्य जिवन जिउनका लागि यी तत्वको निकै महत्व रहेको हुन्छ र यस बारेमा सचेत पनि रहनु पर्दछ । खानेपानीले मानिसको स्वास्थ्यमा प्रत्यक्ष रूपमा असर गर्ने गर्दछ तसर्थ खानेपानी सफा तथा शुद्ध हुन आवश्यक छ र यसको साथसाथै सरसफाईमा पनि त्यतिकै जानकारी राख्नु पर्दछ ।

४.१४ खानेपानी स्रोतको विवरण



गोदावरी नगरपालिकाको खानेपानीको मुख्य स्रोत भनेको पाइप लाइन द्वारा ल्याइएको व्यक्तिगत धाराको स्रोत नै रहेको छ । तसर्थ यस नगरपालिकाको पानीको मुख्य स्रोत तथा अधिकांश घरपरिवारमा धारा रहेको छ । घरधरी सर्वेक्षण २०७५ अनुसार जम्मा परिवार संख्या १८२६२ मध्ये १३५९२ घरपरिवारले (७४.४ प्रतिशत) व्यक्तिगत धाराको पानी प्रयोग गरेका छन् । त्यस्तै सार्वजनिक धाराको पानी प्रयोग गर्ने संख्या कूल घरपरिवार मध्य २६९४ अर्थात १४.८

प्रतिशत घरपरिवारको स्रोत हो भने ११६८ अर्थात ६.४ प्रतिशत घरपरिवारले सामुदायिक धाराको पानी प्रयोग गर्दै आएका छन् । यसैगरी छिमेकीको धाराको पानी प्रयोग गर्नेको परिवार संख्या ३८५ अर्थात २.१ प्रतिशत रहेको छ । खोला/नदीको पानीको प्रयोग गर्नेको संख्या ज्यादै नै न्यून रहेको छ जस्को संख्या ४३ मात्र रहेको छ । तलको तालिकामा र डायग्राममा खानेपानीको स्रोतको विवरणलाई देखाइएको छ ।

तालिका नं. ४.१५ खानेपानी स्रोतको विवरण

सि. नं.	खानेपानीका स्रोतहरू	घरघुरी सर्वेक्षण २०७५	
		घरपरिवार संख्या	प्रतिशत
१	व्यक्तिगत धारा	१३५९२	७४.४
२	सार्वजनिक धारा	२६९४	१४.८
३	सामुदायिक धारा	११६८	६.४
४	छिमेकीको धारा	३८५	२.१
५	कुवा, जरुवा र इनार	३५३	१.९
६	नदी तथा खोला	४३	०.२
७	अन्य	२७	०.१
	जम्मा	१८२६२	१००

स्रोत: घरघुरी सर्वेक्षण, गोदावरी नगरपालिका २०७५

डायग्राम नं. ४. धर्म अनुसार जनसंख्या विवरण

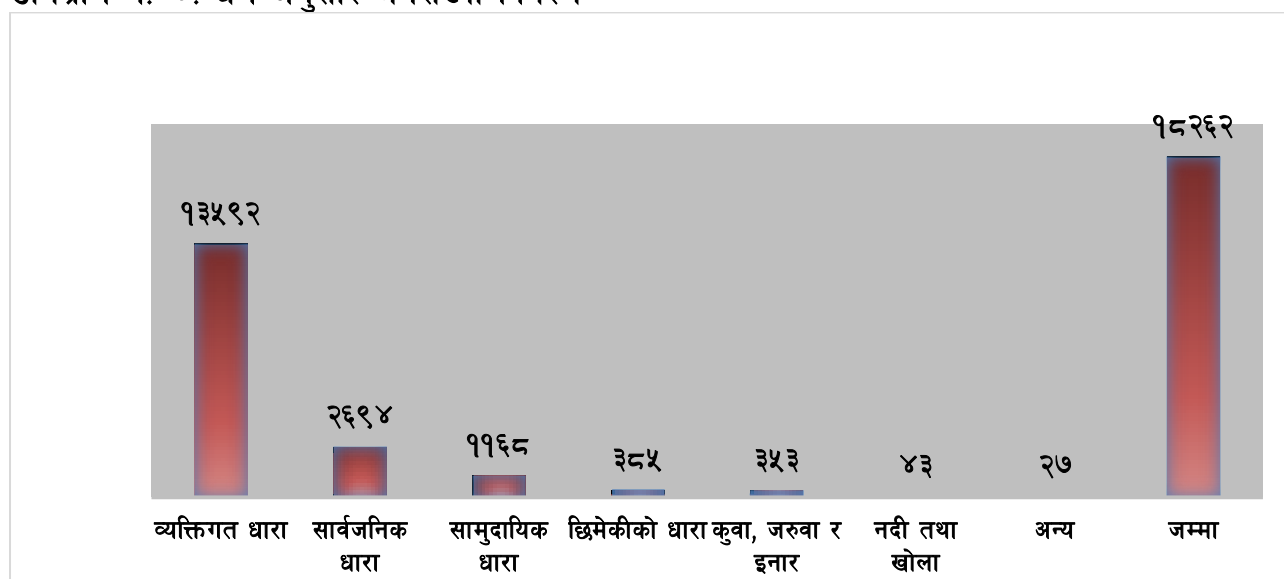

४.१५ पानी ल्याउन लाग्ने समय

गोदावरी नगरपालिकामा बसोबास गर्ने अधिकांश घरपरिवारमा धाराको पानीको सुविधा रहेको देखिन्छ तर २०७२ वैशाख १२ को महाभुकम्पका कारण अधिकांश पानीका स्रोतहरू नष्ट भएको स्थानीयवासीको गुनासो रहेको छ । यस नगरपालिकामा धेरैजसो घरपरिवारमा निजी तथा सार्वजनिक धाराहरू भएपनि त्यसमा निरन्तर पानी आउदैन । धारामा पानी नआउदा मानिसहरू घरबाट टाढा रहेको जरुवा वा मूलको पानी प्रयोग गर्न बाध्य छन् । उपलब्ध तथ्यांक अनुसार यस नगरपालिकामा खानेपानी सुविधा घरमै उपलब्ध भएको घरपरिवार संख्या ११७२६ छ । त्यस्तै खानेपानी ल्याउन ५ देखि १५ मिनेट लाग्ने परिवार संख्या २३७० जना छन् भने १०३ परिवारलाई खानेपानी ल्याउन १५ देखि ३० मिनेट लाग्ने गरेको देखिन्छ ।

४.१६ शौचालय र प्रकार

गोदावरी नगरपालिका भित्र बस्ने १८२६२ घरपरिवार संख्या मध्ये ५६३ (३.६ प्रतिशत) परिवारले शौचालयको रूपमा साधारण खाल्डो चर्पी प्रयोग गर्ने गरेको देखिन्छ भने ४४१० (२४.१ प्रतिशत) को

कच्ची शौचालय रहेको छ । पक्की शौचालय भएको परिवार संख्या १३२८९ (जम्मा परिवार संख्या मध्ये ७२.८ प्रतिशत) छ । तलको तालिकामा शौचालय र यसको प्रकारको अवस्थालाई स्पष्ट पारिएको छ ।

तालिका नं. ४.१६ शौचालय र प्रकार

सि.नं.	चर्पीको प्रकार	घरपरिवार संख्या	प्रतिशत
१	साधारण खाल्डो	५६३	३.१
२	कच्ची शौचालय	४४१०	२४.१
३	पक्की शौचालय	१३२८९	७२.८
	जम्मा	१८२६२	१००

स्रोत: घरधुरी सर्वेक्षण, गोदावरी नगरपालिका २०७५

४.१७ फोहोरमैला व्यवस्थापनमा परिवार संख्याको विवरण

फोहोरमैला व्यवस्थापनमा यस नगरपालिकाका नगरवासीमा अभै पनि फोहोरमैलालाई कसरी व्यवस्थापन गर्ने भन्ने कुराको ज्ञानको कमी भएको देखिन्छ । जसको फलस्वरूप मानिसको स्वास्थ्यमा प्रतिकूल असर त पर्छ नै, यसको अलावा नगरको सुन्दरतामा समेत कमी हुन आउछ । यसका लागी समय समयमा विभिन्न किसिमका कार्यक्रम संचालन गरेमा फोहोरमैला व्यवस्थापनमा विकास हुन गई नगरपालिका सफा, स्वच्छ तथा हरियाली बनाउन सकिन्छ ।

खानेपानी तथा सरसफाइ सम्बन्धी सहभागीतामुलक योजना निर्माण गरि यस नगरपालिकालाई खुलादिशा मुक्त नगरपालिका घोषणा भएको छ । तापनि फोहोर फाल्ने ठाँउको उचित व्यवस्थापन नहुदा तथा यस सम्बन्धी चेतना कम हुदा फोहोरकै कारणबाट विभिन्न किसिमका रोग लाग्ने गरेको पाइन्छ । यसकारण यस नगरपालिकामा बसोबास गर्ने घरपरिवारले आफ्नो घरबाट निस्कने फोहोरलाई उचित व्यवस्थापन गर्नु अनिवार्य जस्तै भएको छ । फोहोरमैला व्यवस्थापनमा यस नगरपालिकाका नगरवासीमा अभै पनि फोहोरमैलालाई कसरी व्यवस्थापन गर्ने भन्ने कुराको ज्ञानको कमी भएको देखिन्छ । जसको फलस्वरूप मानिसको स्वास्थ्यमा प्रतिकूल असर त पर्छ नै, यसको अलावा नगरको सुन्दरतामा समेत कमी हुन आउछ । यसका लागी समय समयमा विभिन्न किसिमका कार्यक्रम संचालन गरेमा फोहोरमैला व्यवस्थापनमा विकास हुन गई नगरपालिका सफा, स्वच्छ तथा हरियाली बनाउन सकिन्छ । तलको तालिकामा फोहोरमैला व्यवस्थापनमा परिवार संख्याको विवरणलाई चित्रण गरिएको छ ।

तालिका नं. ४.१७ फोहोरमैला व्यवस्थापनमा परिवार संख्याको विवरण

क्र.सं.	विवरण	परिवार संख्या
१	फोहोर थुपार्ने ठाँउमा	४०५३
२	घरमानै लिन आउछ	२१९९
३	आफ्नै कम्पाउण्डमा	७१२०
४	कम्पोष्ट मल बनाइन्छ	४३८७
५	नदी वा खोल्चामा	२५७
६	अन्य	२४६
	जम्मा	१८२६२

स्रोत: घरधुरी सर्वेक्षण, गोदावरी नगरपालिका २०७५

४.१८ बालबालिका

बालबालिका भनेका स्नेहका पात्र र मुहान हुन र उनीहरु निर्दोष र निश्चल हुन्छन । प्रत्येक व्यक्तिले आफ्नो जीवनको शुभारम्भमा बालापन बिताएको हुन्छ र सामान्यतया उनीहरुको बालापनका क्षणहरु सुखद र सम्भना योग्य हुन्छ तर सबैको लागि बालापन रहर लाग्दो र रमाइलो हुदैन । घरपरिवार र समुदायमा हुने गरेका हिंसा, आमा बाबु र अभिभावकको मृत्यु, कुपोषण, गरिबी, अशिक्षा, अज्ञानता तथा चेतनाको कमी, बालश्रमको बोझ, मानसिक असन्तुलन आदिका कारण बालबालिकाहरु साँनो छँदा मात्र होइन ठुलो भए पछि पनि उनीहरुको मनोविज्ञानमा गहिरो असर परेको हुन्छ ।

बालमैत्री स्थानीय शासन बाल अधिकारसम्बन्धी समग्र पक्ष (बाल बचाउ, बाल संरक्षण, बाल विकास र बाल सहभागिता) को प्रवर्द्धन गरी स्थानीय तहमा सुशासन अभिवृद्धि गर्न ल्याइएको अवधारणालाई मनन गर्दै बाल अधिकारसम्बन्धी अन्तर्राष्ट्रिय महासन्धि (CRC), १९८९ को अवधारणा, नेपालको संविधानमा भएको बाल अधिकारसम्बन्धी व्यवस्था, नेपालको त्रि-वर्षीय अन्तरिम योजना, बालबालिकासम्बन्धी ऐन, २०४८ तथा स्थानीय स्वायत्त शासन ऐन, २०५५ ले बालबालिकाको पक्षमा लिएका नीतिगत एवं कानुनी प्रावधान, सहश्राब्दी विकासलक्ष्य (Millennium Development Goals) अर्न्तगतको दोश्रो बुँदामा विश्वव्यापी रूपमा प्राथमिकता शिक्षा प्राप्ती अर्न्तगत हाम्रा सबै बालबालिकाहरुलाई प्राथमिक शिक्षा उपलब्ध गराउन आ-आफ्नो ठाँउबाट पहल गर्नु पर्ने र सबैले आ-आफ्नो बालबालिकालाई विद्यालय भर्ना गरि निरन्तर रूपमा नियमितविद्यालय पठाउने र नपठाउने लाई उनीहरुको पहिचान गरि तिनीहरुका बालबालिकालाई नि विद्यालय पठाउने वातावरण सिर्जना गर्नुपर्ने कुरालाई विशेष जोड दिएको छ भने सोहि लक्ष्यको चौथो बुँदामा बाल मृत्युदर न्युनीकरण अर्न्तगत ५ वर्ष मुनिका सबै बालबालिकालाई उच्च प्राथमिकता दिई अकाल मृत्युवाट जोगाउनु पर्ने र सबै बालबालिका र शिशुहरुको बाँच्न पाउने अधिकारका लागि सहकार्य गर्दै समयमा नै आवश्यक मात्रामा खोप दिनु पर्ने कार्यलाई पनि जोड दिएको छ । जसको फलस्वरुप हाम्रो देशले पनि आफ्नो केन्द्र देखि स्थानिय स्तरसम्म केहि हदसम्म यसको कार्यान्वयन गरेको देखिन्छ तर पुर्णरुपमा सन्तोष गर्ने स्थिती भने रहेको छैन । यसैगरि यस नगरपालिकामा रहेका बालबालिकाहरु मध्ये ४५ जना बालबालिका धर्मपुत्रको रूपमा रहेका छन् भने ११ जना सडक बालबालिका को रूपमा रहेका छन् । बालबालिका सम्बन्धी बिभिन्न जानकारी तथा सुचनालाई तलको तालिकामा प्रस्तुत गरिएको छ ।

तालिका नं. ४.१८ बालबालिका सम्बन्धी बिभिन्न जानकारी तथा सुचना

क्र.स.	बिबरण	बालक	बालिका	जम्मा
१	धर्मपुत्रको रूपमा रहेका	३४	११	४५
२	सडक बालबालिकाको रूपमा रहेका	८	३	११
३	कामदारको रूपमा रहेका	१३	५	१८
४	बालक्लवमा आवद्धता	३४५४	१०२	३५५६
५	कम तौल भएका	५३५	४३५	९७०
६	बालबिवाह	२८	१००	१२८

स्रोत: घरघुरी सर्वेक्षण, गोदावरी नगरपालिका २०७५

४.१९ कुलतमा फसेका बालबालिका सम्बन्धी विवरण

मानिस जन्मदै खराब भएर जन्मेको हुँदा समय, परिस्थिति तथा संगतले उसलाई गलत बनाउदछ । यस नगरपालिकामा सुर्ति, खैनी (मद्यपान) जस्तो कुलतमा फसेका बालबालिकाको संख्या ११७७ रहेको छ । विभिन्न कुलत तथा त्यसमा फसेकाको संख्या तलको तालिकामा प्रस्तुत गरीएको छ ।

तालिका नं. ४.१९ कुलतमा फसेका बालबालिकाको विवरण

क्र.स.	कुलतको प्रकार	संख्या
१	चुरोट (धुम्रपान)	८२४
२	सुर्ति, खैनी (मद्यपान)	१४५
३	जाड, रक्सी	२०१
४	लागुपदार्थ	७
	जम्मा	११७७

स्रोत: घरघुरी सर्वेक्षण, गोदावरी नगरपालिका २०७५

४.२० गोदावरी नगरपालिकामा बालबालिकाको अवस्था

गोदावरी नगरपालिकामा बालबालिकाको अवस्थालाई हेर्दा तुलनात्मक रूपमा जोखिममा रहेका बालबालिकाहरूको विवरणलाई हेर्दा बालकको संख्या ३८४ र बालिकाको संख्या ३०१ गरी जम्मा ६८५ जना बालबालिका जोखिममा रहेका छन् । यसै गरी आमा वा बुबा गुमाएका बालबालिकाको विवरणलाई हेर्दा बालकको संख्या १२९ तथा बालिकाको संख्या १०६ रहेको देखिन्छ । यस सम्बन्धी विवरणलाई तलको तालिकामा देखाइएको छ ।

तालिका नं ४.२० गोदावरी नगरपालिकामा बालबालिकाको अवस्था

क्र.स.	बालबालिकाको अवस्था	बालक	बालिका	जम्मा
१	अपरिचित व्यक्तिसंग बसेका, टाढाको नातेदारसंग बसेका र कसैको संरक्षणमा नरहेका बालबालिका (Unacompanied Children)	११	९	२०
२	परिवारबाट अलगिएका बालबालिका (Separated Children)	२३	२०	४३
३	जोखिममा रहेका बालबालिका	३४८	३०१	६४९
४	आमा वा बुबा गुमाएका बालबालिकाहरू	१२९	१०६	२३५
५	आमा र बुबा दुवै गुमाएका बालबालिकाहरू	३	२	५
	जम्मा	५१४	४३८	९५२

स्रोत: जिल्ला बाल कल्याण समिति ललितपुर २०७५

४.२१ बाल क्लवको विवरण

यस नगरपालिका भित्र रहेका बालक्लवको विवरणलाई हेर्दा समुदायमा आधारित विभिन्न बालक्लवहरू रहेका छन् । यस्ता बालक्लवको संख्या ४६ वटा रहेका छन् । यी बालक्लवहरूले बालबालिकाको हकअधिकार तथा शिक्षा र स्वास्थ्य सम्बन्धी विभिन्न कार्य गर्दै आइरहेका छन् । तलको तालिकामा नगरपालिकामा रहेका बाल क्लवको विवरणलाई स्पष्ट पारिएको छ ।

तालिका नं.४.२१ बालकलबको विवरण

क्र.स.	बाल क्लब/समूह/मञ्चको नाम	ठेगाना
१	श्री एकता बालकलब	ठैव, ब्याङ्गगाँउ
२	श्री नविन बालकलब	ठैव, सरस्वती टार ८
३	श्री इन्द्रेणी बालकलब	प्याङ्गगाँउ ३
४	श्री नमुना बालकलबक	जोखु डुकुछाप ७
५	श्री मिलन बालकलब	ठैव, ५ ठनी टोल
६	श्री सुनौलो भविष्य बालकलब	डुकुछाप, गैरी गाँउ २
७	श्री कोपिला बालकलब	डुकुछाप ६
८	श्री चण्डीदेवि बालकलब	दुनुवार गाँउ डुकुछाप ५
९	श्री दि राइजिङ्ग चिल्डेन क्लब	गोदामचौर ४
१०	श्री बाल विकास क्लब	गोदामचौर ५
११	श्री शान्ति बालकलब	गोदामचौर, मूलपानी ३
१२	श्री उज्वल भविष्य बालकलब	गोदामचौर, मूलपानी ३
१३	श्री फूलचोकी बालकलब	विशंखुनारायण, ८ मान गाँउ
१४	श्री कृष्ण बालकलब	विशंखुनारायण, १ किटाचौर
१५	श्री डल्फिन बालकलब	विशंखुनारायण
१६	श्री किटिनी बालकलब	गोदावरी ४, किटिनी
१७	श्री सृजनशील बालकलब	टीकाभैरव, छम्पी ३
१८	श्री सरस्वती बालकलब	लेले, २ मंगलचौर
१९	श्री बज्रबाराही बालकलब	चापागाँउ ३
२०	श्री वाणी बालकलब	चापागाँउ ५, प्याङ्गगाँउ
२१	श्री उदयखर्क बालकलब	चापागाँउ ८
२२	श्री नव ज्योति बालकलब	भरुवारासी ७
२३	श्री एकता बालकलब	गोदामचौर २
२४	श्री विद्या सागर बाल क्लब	गोदावरी ४, कुशलधारा पाटी
२५	श्री बाल संरक्षण क्लब	गोदामचौर ५, दमाईटार
२६	श्री गणेश बालकलब	डुकुछाप २, गैरी
२७	श्री नमुना बालकलब	गोदाचौर ७, दमाईटार
२८	श्री शाग्रिला बालकलब	चापागाँउ, न्यौपानेगाँउ
२९	श्री प्रगतीशील बालकलब	गोदावरी ५
३०	श्री जन विकास बालकलब	भरुवारासी ५
३१	श्री उदयखर्क सिर्जनशील बालकलब	चापागाँउ ८
३२	श्री एकता बालकलब	बडिखेल ७
३३	श्री गुड नेवर्स बालकलब	बडिखेल ७
३४	श्री सन्तानेश्वर बाल अधिकार चेतना समूह	टौखेल, १
३५	श्री नविन बालकलब (फूलचोकी)	ठैव ११

क्र.स.	बाल क्लब/समूह/मञ्चको नाम	ठेगाना
३६	श्री कन्चन बालक्लब	चापागाँउ १०
३७	श्री बडिखेल गाँउ विकास क्लब	गोदावरी ९
३८	श्री इन्द्रेणी बालक्लब	गोदावरी ६
३९	श्री एकता बालक्लब	टौखेल ६
४०	श्री नविन बालक्लब	टौखेल ६
४१	श्री मिलन बालक्लब	टौखेल ६
४२	श्री कोपिला बालक्लब	डुकुछाप १८
४३	श्री सनराइज बालक्लब	कार्यविनायक १६
४४	श्री युनिक बालक्लब	गोदावरी १०
४५	श्री भिसेन बालक्लब	देवीचौर, बुरुन्चुली १
४६	श्री बडीखेल बाल विकास क्लब	बडीखेल ७

स्रोत: जिल्ला बाल कल्याण समिति, ललितपुर २०७५

४.२२ बालबालिका सम्बन्धी कार्य गर्ने गैरसरकारी संस्थाको विवरण

यस नगरपालिकामा बालबालिका सम्बन्धी कार्य गर्ने विभिन्न गैर सरकारी संस्थाले यस नगरपालिकाको विभिन्न ठाँउवाट बालबालिकालाई संरक्षण दिदै आएका छन । अल्लारमेन एकेडेमिक सोसाईटीले ११६ जना बालकलाई संरक्षण दिदै आएको छ भने आमा घर नामक गैरसरकारी संस्थाले २३ बालक तथा ४० बालिका गरी जम्मा ६३ जना बालबालिकालाई संरक्षण दिदै आएको छ । यस्तै साग्रीला अरफानेज होम नामक संस्थाले २१ बालक तथा ३३ बालिका गरी जम्मा ५४ जना बालबालिकालाई संरक्षण प्रदान गरेको छ । तलको तालिकामा बालबालिका सम्बन्धी कार्य गर्ने गैरसरकारी संस्थाको विवरणलाई स्पष्ट पारिएको छ ।

तालिका ४.२२ बालबालिका सम्बन्धी कार्य गर्ने गैरसरकारी संस्थाको विवरण

क्र.स.	बालगृहको नाम	ठेगाना	संरक्षित बालबालिका		
			बालक	बालिका	जम्मा
१	अङ्गलस फेमिली नेपाल, ठैब	ठैब	२	४	६
२	अल्लारमेन एकेडेमिक सोसाईटी	गोदामचौर	११६	०	११६
३	आमा घर	गोदावरी	२३	४०	६३
४	आशा नेपाल	टौखेल, १	०	१६	१६
५	कज्जा हाउस	गोदामचौर	१९	२४	४३
६	कोपिला बालबालिका संरक्षण केन्द्र	गोदावरी	१३	९	२२
७	छोराछोरी नेपाल	गोदावरी	१९	७	२६
८	नयाँ सृष्टी नेपाल	टौखेल	०	६	६
९	नेपाल असहाय बालघर	गोदावरी	११	५	१६
१०	नेपाल बाल कल्याण सेवा केन्द्र	टौखेल १	९	१५	२४
११	बाल कल्याण	गोदावरी-१, ललितपुर	२४	१४	३८
१२	भोलेन्टियर सर्भिस इन नेपाल	ललितपुर, बडिखेल	१६	९	२५
१३	सूर्य शिक्षा सदन	गोदामचौर	११	५	१६

क्र.स.	बालगृहको नाम	ठेगाना	संरक्षित बालबालिका		
			बालक	बालिका	जम्मा
१४	साग्रीला अरफानेज होम	ललितपुर चापागाँउ/ न्यौपाने गाँउ	२१	३३	५४
१५	सिपिसिएस	गोदावरी वडा नं ६	०	२३	२३
१६	ट्याप्पी चिल्डेन ट्रष्ट	टौखेल १,गोदावरी	१२	१०	२२
१७	हाम्रो घर नेपाल	गोदावरी	९	३	१२
१८	होप फर नेशन	गोदामचौर	६	५	११
१९	त्रिएक्का आनन्द मुक्ती सेवा	भरुवाराशी, गोदावरी	२०	२०	४०
		जम्मा	३३१	२४८	५७९

स्रोत: जिल्ला बाल कल्याण समिति, ललितपुर २०७५

४.२३ श्रमिक बालबालिकाको विवरण

यस गोदावरी नगरपालिकामा पनि अन्य ठाँउमा जस्तै बालश्रमवाट मुक्त छैन । अझै पनि यस नगरपालिकाका बालबालिकाहरु विभिन्न कारणवाट बालश्रम गर्न बाध्य छन् । यसको मुख्य कारण अशिक्षा, गरिबी तथा चेतनाको कमी जस्ता कारणहरुवाट बाल श्रममा परिरहेका छन् । बालक २६ तथा बालिका १२ गरी जम्मा ३८ जना बालबालिका बालश्रमिक कार्य गरिरहेको विवरणले देखाउदछ । बालबालिकालाई समयमै शिक्षा दिन सकेको खण्डमा यस्तो संख्यामा न्यूनिकरण हुने कुरामा दुइमत छैन । तलको तालिकामा श्रमिक बालबालिकाको विवरणलाई स्पष्ट पारिएको छ ।

तालिका नं ४.२३ श्रमिक बालबालिकाको विवरण

क्र.स.	बालक	बालिका	जम्मा
१	२६	१२	३८

स्रोत: जिल्ला बाल कल्याण समिति ललितपुर २०७५

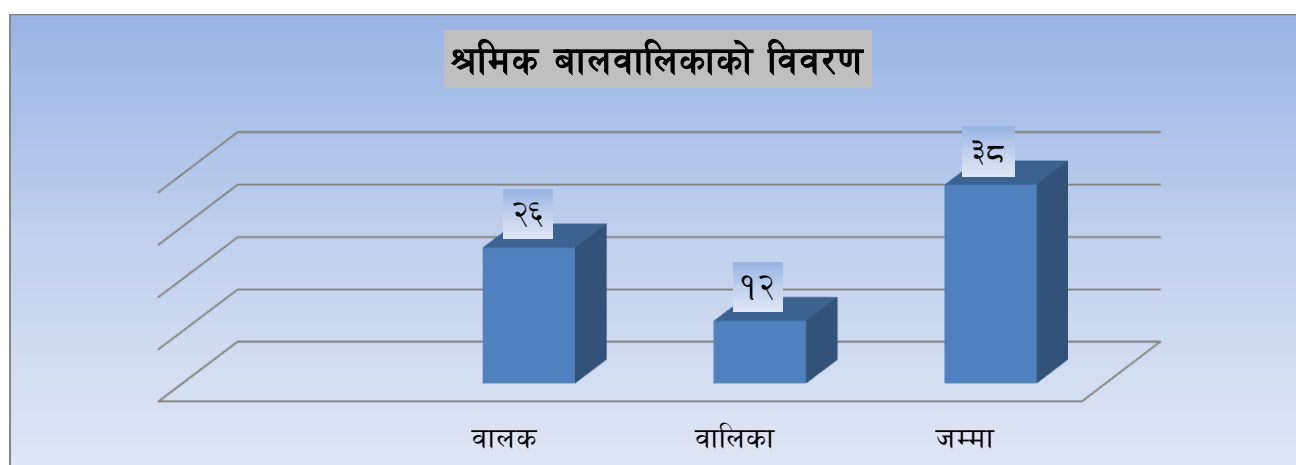

४.२४ समुदायमा आधारित बालक्लवको विवरण

यस नगरपालिका भित्र समुदायमा आधारित विभिन्न प्रकारका बालक्लवहरु गठन भएका छन् र ति बालक्लवमा बालबालिकाहरु सदस्यमा आवद्ध छन् । गोदावरी नगरपालिकाको समुदायमा आधारित

बालकलवको संख्याको विवरणलाई हेर्दा यहाँ जम्मा ३०० वटा बालकलवहरु रहेका छन् भने ति बालकलवहरुमा बालिका सदस्य ३१५० तथा बालक सदस्य ३२९६ गरी जम्मा ६४४६ बालबालिका सदस्य रहेका छन् । तलको तालिकामा समुदायमा आधारित बालकलवको विवरणलाई स्पष्ट पारिएको छ ।

तालिका नं.४.२४ समुदायमा आधारित बालकलवको विवरण

समुदायमा आधारित बालकलवहरु			
बालकलवको कुल संख्या	बालिका सदस्य	बालक सदस्य	जम्मा
३००	३१५०	३२९६	६४४६

स्रोत: जिल्ला बाल कल्याण समिति ललितपुर २०७५

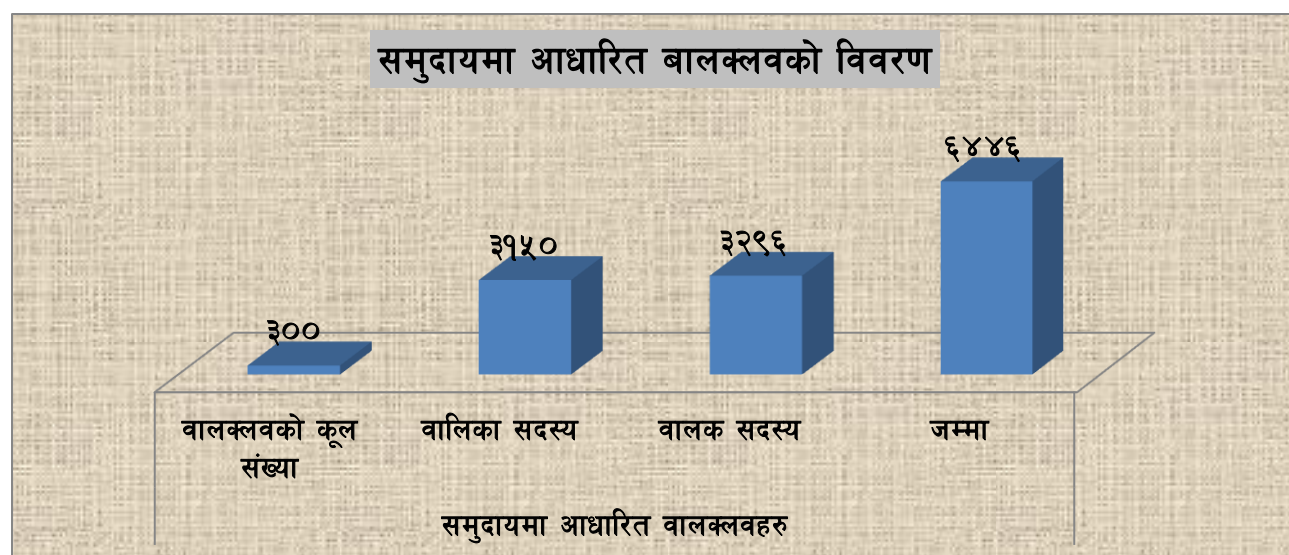

DCWB मा दर्ता भई नगरपालिका अन्तरगत रहेका बालकलवको संख्या ४६

४.२५ परिवार विहिन बालबालिकाको अवस्था

यस नगरपालिकामा विभिन्न कारणबाट बालबालिकाहरु परिवार विहिन हुन पुगेका छन् । जसमध्ये जोखिममा रहेका बालबालिकाको विवरणलाई हेर्दा बालिका ३०१ तथा बालक ३८४ गरी जम्मा ६९४ जना बालबालिकाहरु रहेका छन् । यसैगरी अपरिचित व्यक्तिसंग बसेका, कसैको संरक्षणमा नरहेका बालिका ९ तथा बालक ११ गरी जम्मा २० जना बालबालिका छन् भने परिवारबाट अलगिएका बालबालिकाको संख्या ४३ रहेको छ । तलको तालिकामा परिवार विहिन बालबालिकाको अवस्थालाई स्पष्ट पारिएको छ ।

तालिका नं.४.२५ परिवार बिहिन बालबालिकाको अवस्था

क्र.स.	विवरण	बालिका	बालक	जम्मा
१	अपरिचित व्यक्तिसंग बसेका, कसैको संरक्षणमा नरहेको	९	११	२०
२	परिवारबाट अलगिएका	२०	३३	४३
३	जोखिममा रहेका बालबालिका	३०१	३८४	६९४

स्रोत: जिल्ला बाल कल्याण समिति ललितपुर २०७५

४.२६ जम्म दर्ता भएका बालबालिकाहरुको संख्या

बालबालिकाको जन्म दर्ता गर्नु पहिलो अधिकार हो । स्कूल पढ्ने देखी लिएर अन्य कार्यको लागी जन्म दर्ता अनिवार्य मानिन्छ । अझै पनि यस नगरपालिकामा चेतनाको कमी तथा अशिक्षाको कारणले गर्दा बालबालिकाको जन्म दर्ता गरेको पाईदैन । यस नगरपालिका भित्र अघिल्लो आ.व. को विवरणलाई हेर्दा ९८६ बालक तथा ९७५ बालिका गरी जम्मा १९६१ जना बालबालिकाको जन्मदर्ता भएको देखिन्छ । तलको तालिकामा नगरपालिका भित्र रहेका बालबालिकाको जन्म दर्ताको विवरणलाई स्पष्ट पारिएको छ ।

तालिका नं.४.२६ जम्म दर्ता भएका बालबालिकाहरुको संख्या

आ.व.	बालिका	बालक	जम्मा
०७३/०७४	९७५	९८६	१९६१

स्रोत: जिल्ला बाल कल्याण समिति ललितपुर २०७५

४.२७ महिला हिंसा सम्बन्धी विवरण

यस नगरपालिकामा बसोबास गर्ने महिलाहरु विभिन्न हिंसाबाट पिडित छन् । जसको प्रमुख कारण अशिक्षा, गरिवी तथा चेतनाको कमी नै हो । अशिक्षा, गरिवी तथा चेतनामा वृद्धि गर्न सके विभिन्न किसिमका हिंसाबाट पिडित हुने महिलाको संख्यामा न्यूनिकरण हुने देखिन्छ । तलको तालिकामा महिला हिंसा सम्बन्धी विवरणलाई स्पष्ट रूपमा देखाइएको छ ।

तालिका नं.४.२७ महिला हिंसा सम्बन्धी विवरण

क्र.स.	विवरण	संख्या	कैफियत
१	घरेलु हिंसाबाट पिडित	४७	घरधुरी सर्वेक्षण २०७५ को तथ्याङ्कमा आधारित
२	सौता रहेको	१२४	
३	बेच बिखनमा परको	३	
४	श्रीमानबाट पिडित वा पिटिएका	१७६	
५	द्वन्द्वबाट पिडित	२२७	
	जम्मा	५७७	

स्रोत: घरधुरी सर्वेक्षण, गोदावरी नगरपालिका २०७५

४.२८ जनचेतनामूलक तालिम प्राप्त गरेको जनसंख्या विवरण

यस नगरपालिका भित्र बसोबास गर्ने नगरबासीले विभिन्न किसिमका जनचेतनामूलक तालिम प्राप्त गरेका छन् । विभिन्न किसिमका तालिमहरु जस्तै सिप विकास, फोहोरमैला व्यवस्थापन, स्वास्थ्य, परिवार नियोजन, खानेपानी तथा सरसफाई, वन व्यवस्थापन तथा अरु विभिन्न प्रकारका जनचेतनामूलक तालिम प्राप्त जनसंख्या सम्बन्धी विवरणलाई तलको तालिकामा स्पष्ट पारिएको छ । यस नगरपालिका भित्र लैङ्गिक समबिकास सम्बन्धी तालिम लिएको संख्या सबै भन्दा कम देखिन्छ, महिला र पुरुष गरी जम्मा संख्या ३६८ जना रहेको देखिन्छ भने सबैभन्दा बढी स्वास्थ्य परिवार नियोजनको तालिम लिनेको संख्या रहेको छ जहाँ महिला १०६१ तथा पुरुष ८६१ गरि जम्मा १९२२ रहेको छ । तलको तालिकामा जनचेतनामूलक तालिम प्राप्त गरेको जनसंख्या विवरण देखाइएको छ ।

तालिका नं.४.२८ जनचेतनामूलक तालिम प्राप्त गरेको जनसंख्या विवरण

विवरण	महिला	पुरुष	जम्मा
स्वास्थ्य परिवार नियोजन	१०६१	८६१	१९२२
जनचेतना सशक्तिकरण	७२७	४६५	११९२
लैङ्गिक समबिकास	२०७	१६१	३६८
संस्थागत नेतृत्व	५७८	३९५	९७३
खानेपानी सरसफाई	५५०	४१४	९६४
वन व्यवस्थापन	१९९	३४०	५३९
जम्मा	३३२२	२६३६	५९५८

स्रोत: घरघुरी सर्वेक्षण, गोदावरी नगरपालिका २०७५

४.२९ सामाजिक संघ संस्थामा आबद्धताको अवस्था

मानिस सामाजिक प्राणी भएकाले उसले आफ्ना नीजि काम गर्नुका साथै फुर्सदको समयमा सामाजिक कार्यमा पनि लाग्ने गर्दछ। विभिन्न समिति वा संस्थामा यस नगरपालिकाको कुल १८२६२ घरपरिवार मध्ये १०४९६ घरपरिवारको कुनै पनि सामाजिक संघ संस्था संलग्नता रहेको छैन। जसमा सबैभन्दा बढी सहकारी संस्थामा १०४९६, बचत तथा ऋण समूहमा २३४२ घर परिवारको संलग्नता रहेको पाइन्छ। यसैगरी सामुदायिक वन उपभोक्ता समूहमा २७२ र कृषि तथा कफि समूहमा ४२८ घर परिवारको आबद्धता रहेको देखिन्छ। सामाजिक संघसंस्थामा आबद्धताको अवस्थाको सबै विवरणलाई तल दिइएको छ।

तालिका नं.४.२९ सामाजिक संघ संस्थामा आबद्धताको अवस्था

विवरण	परिवार संख्या
बचत तथा ऋण समूह	२३४२
कृषि तथा कफि समूह	४२८
सामुदायिक वन उपभोक्ता समूह	२७२
सहकारी संस्था	३८८०
गैर सरकारी संस्था	१४३
परम्परागत समूह	६३८
अन्य	६३
छैन	१०४९६
जम्मा	१८२६२

स्रोत: घरघुरी सर्वेक्षण, गोदावरी नगरपालिका २०७५

४.३० सामाजिक संघसंस्थामा महिलाको आबद्धता

विश्वमा आधा जनसंख्याको भाग ओगटेको महिलालाई विकासको मुल प्रवाहमा समाहित गर्दै लैजानु आजको चुनौती हो। “जहाँ महिला सहभागीता त्यहाँ विकासमा परिपक्वता” भनेभै महिला सहभागीताले विश्वमा प्राथमिकता पाउन थालेको छ। यस नगरपालिकामा बसोबास गर्ने परिवारका सदस्यहरु कुनै न कुनै संघसंस्थामा आबद्ध रहेको देखिन्छ। यस नगरपालिका भित्र बसोबास गर्ने धेरै परिवारका महिलाहरु सहकारी संस्थामा आबद्ध छन्। समाजको हित तथा दिगो विकासका लागि सामाजिक संघ संस्थाहरुले विभिन्न तह तथा क्षेत्रहरुबाट विभिन्न प्रकारका योगदानहरु पुराइरहेका हुन्छन्। सामाजिक संघ संस्थाहरुमा

बनेको उपभोक्ता समिति, युवाक्लव, बालक्लव, महिला तथा आमा समुह, नागरीक मञ्च, सहकारी संस्था आदी पर्दछन् ।

मानिस सामाजिक प्राणि भएकाले उसले आफ्ना नीजि काम गर्नुका साथै फुर्सदको समयमा सामाजिक कार्यमा पनि लाग्ने गर्दछ । विभिन्न समिति वा संस्थामा यस नगरपालिका कुल १८२६२ घरपरिवार मध्ये ९६८० घरपरिवारका महिलाहरूको सहकारीमा संलग्नता रहेको पाइन्छ, भने आमा समुहमा ३८७३ घरपरिवारका महिला संलग्नता रहेको पाइन्छ । यसैगरी टोल विकास संस्थामा १६६, बचत तथा ऋण समुहमा ३८१२ साथै ३४८ घरपरिवारका महिलाहरूको वित्तीय संस्थामा आबद्धता रहेको देखिन्छ । समुह वा समितिमा आबद्धता सम्बन्धि सबै विवरणलाई तल दिइएको छ ।

तालिका नं. ४.३० सामाजिक संघसंस्थामा महिलाको आबद्धता

विवरण	परिवार संख्या
बचल तथा ऋण समुह	३८१२
सहकारी	९६८०
आमा समुह	३८७३
टोल विकास संस्था	१६६
वित्तीय संस्था	३४८
अन्य	३८३
जम्मा	१८२६२

स्रोत: घरघुरी सर्वेक्षण, गोदावरी नगरपालिका २०७५

४.३१ नगरपालिकामा भएका विभिन्न गैर सरकारी संस्थाहरू

यस नगरपालिका भित्र रहेका विभिन्न गैर सरकारी संस्थाहरूमा आमा घर, ईस्थर बेन्जामीन, लिटल प्रिन्सेस चिल्ड्रेन होम, मेट्टा भोलेन्टियर्स, बालबालिका तथा महिला बचाउ अभियान, लिप्रोसी मिशन नेपाल, मुक्तिदाय सेवा साथै अन्य गैरसरकारी संस्थाहरू रहेका छन् । यि विभिन्न संस्थाहरूले शिक्षा र जनचेतनामुलक, जिविकोपार्जन सुधार शिक्षा, स्वास्थ्य र रोजगार, स्वास्थ्य, कृषि, सामाजिक परिचालन कुष्ठरोग सम्बन्धी, महिला, बालबालिका, जातजातीमा सचेतना तथा अनुशासन जस्ता क्षेत्रमा काम गर्दै आईरहेका छन् । तलको तालिकामा नगरपालिकामा भएका विभिन्न गैरसरकारी संस्थाहरूको विवरणलाई प्रस्तुत गरिएको छ ।

तालिका नं. ४.३१ नगरपालिकामा भएका विभिन्न गैर सरकारी संस्थाहरू

क्र.स.	गै.स.स.को नाम	ठेगाना	विषयगत कार्य क्षेत्र
१	आमा घर	गोदावरी न.पा. २	बालबालिका, शिक्षा तथा बाल गृह
२	ईस्थर बेन्जामीन संस्था	गोदावरी टौखेल ललितपुर	शिक्षा र जनचेतनामुलक
३	बाल संरक्षण तथा सामुदायिक विकास मञ्च	गोदावरी न.पा ८	सामुदायिक विकास
४	लिटल प्रिन्सेस चिल्ड्रेन होम	गोदावरी न.पा ३	बालबालिका
५	एकिकृत सामुदायिक विकास संस्था	गोदावरी न.पा ११	क) जिविकोपार्जन सुधार शिक्षा, स्वास्थ्य र रोजगार । ख) समुदायमा आधारित संस्थाको क्षमता

			विकास तथा अधिकार वकालत ।
६	ग्रामिण सामुदायिक संस्था विकास	गोदावरी न.पा ११	स्वास्थ्य, कृषि, सामाजिक परिचालन
७	बालबालिका तथा महिला बचाउ अभियान	गोदावरी न.पा १०	बालबालिका, महिला, शुशासन, वातावरण
८	मेट्टा भोलेन्टियर्स	गोदावरी न.पा १२	महिला, बालबालिका, जातजातीमा सचेतना तथा अनुशासन
९	सहयोगी संस्था नेपाल	गोदावरी न.पा ११	स्वास्थ्य, शिक्षा, महिला सशक्तिकरण तथा लागु औषधि सम्बन्धी
१०	जनहितैषी	गोदावरी न.पा १३	महिला अधिकार, महिला हिंसा विरुद्धको कार्य, बालबालिकाको कार्य गर्ने
११	एस.पि. डब्लु नेपाल	गोदावरी न.पा २	स्वास्थ्य, शिक्षा, वातावरण
१२	छम्पी सामुदायिक विकास संस्था	गोदावरी न.पा ९	ललितपूर
१३	मुक्तिदाय सेवा	गोदावरी न.पा ३	लागुपदार्थ
१४	राष्ट्रिय वातावरण प्रदुषण नियन्त्रण नेपाल	गोदावरी न.पा १४	फोहोर व्यवस्थापन तथा वातावरण संरक्षण
१५	लेप्रोसी मिशन नेपाल	गोदावरी न.पा ५	कुष्ठरोग सम्बन्धी, स्वास्थ्य
१६	हाम्रो मितेरी समाज	गोदावरी न.पा ८	शिक्षा, स्वास्थ्य

स्रोत: गैरसरकारी संस्था ललितपूर २०७५

४.३२ सहकारी संस्था सम्बन्धी विवरण

यस नगरपालिका भित्र विभिन्न सहकारी संस्था, बचत तथा ऋण सहकारी, विभिन्न आमा समुह, महिला समुह आदी संस्था निश्चित उद्देश्य लिएर संचालनमा रहेको पाइन्छ । व्यक्ति, परिवार, टोल, समुदाय वा समाज बिचको आन्तरिक अन्तरसम्बन्ध तथा सहकार्यबाट साना तथा ठूला आर्थिक आवश्यकता तथा समस्याहरुको निवारण गर्नका लागि बनाईएको संगठनलाई सहकारी संस्था भनिन्छ । यस नगरपालिकामा प्रायः मानिसहरुले सानो रकमको आवश्यकतालाई टोल छिमेकबाटै सरसापटी लिई चलाउने गरेको पाइन्छ भने ठूलो रकमको आवश्यकताको बेलामा बैंक तथा सहकारी संस्थाबाट लिने गरेको पाइन्छ । यहाँका अधिकांस मानिसहरुले कुनै व्यवसाय संचालन गर्न वैदेशिक रोजगारीमा जान, घर बनाउन, सवारी साधन किन्न आदी विभिन्न कारणले सहकारी संस्था मार्फत ऋण लिइरहेका हुन्छन् । यस नगरपालिकामा रहेका यस्ता सहयोगी संस्थाहरुबाट यहाँका बासिन्दाहरुको जिवनस्तर सहज सरल र सफल बनेको छ ।

४.३३ लैंगिक समानता र विकास

जन्म देखि नै पुरुष र महिलाको फरक पहिचान र भूमिका हुनु पर्छ भन्ने मान्यता हाम्रो समाजमा छ । अर्थात पुरुष र महिलाले यस्तो यस्तो भूमिका निर्वाह गरुन भन्ने अपेक्षा समाजले लिएको हुन्छ । केटीहरुले फ्रक, गुन्यु जस्ता लुगा लगाउनु पर्ने, घाँस दाउराको जोहो गर्नु पर्ने, पानी पधेरो र भान्साको काम गर्नु पर्ने, घरबाट एकलै बाहिर हिड्न नहुने, सामाजिक कार्यमा अग्रसर नहुने जस्ता भूमिकाहरुको अपेक्षा समाजले गरेको छ भने पुरुषले चाहि पाइन्ट लगाउनु पर्ने, घर बाहिरको भूमिका निर्वाह गर्नु पर्ने, सामाजिक कार्यहरुमा सक्रिय सहभागी हुनु पर्ने जस्ता मान्यता राखेको छ । समाजमा भएका यस्ता मान्यता व्यक्तिले

जन्मीदै लिएर आएको हुँदैन । उसलाई समाजले दिएको हुन्छ । यसरी महिला वा पुरुष भएकै आधारमा व्यक्तिलाई परिवार वा समाजले दिने भुमिका नै लैगिकता हो भने महिला र पुरुष दुवैलाई सामाजिक विभेद नगरी समान दृष्टिकोणको समान व्यवहार गर्नु नै समानता भनिन्छ । समानतामा कुनै पनि व्यक्तिलाई जातिय, लिङ्ग, धर्म, अपांगता आदीको कारणले भेदभाव नगरी समान दृष्टिकोणले हेरिन्छ । गोदावरी नगरपालिकाको स्थलगत अध्ययन क्रममा प्राप्त जानकारी तथा तथ्यांकको आधारमा यस नगरपालिका भित्र घरमा विभिन्न विषयमा निर्णय गर्नु पर्दा वा सामाजिक कार्यहरूमा महिला र पुरुषको समान सहभागिता हुने गरेको छ र बिना भेदभाव छोरा छोरीलाई शिक्षित बनाउने पनि पाइएको छ । लैङ्गिक समानता र विकासको सवालमा यो नगरपालिकालाई नमुनाको रूपमा लिन सकिन्छ ।

परिच्छेद ५: आर्थिक विकास

आर्थिक विकासले सामाजिक सांस्कृतिक परिवर्तनको सवालमा कायपलटरूपी भूमिका खेल्दछ । आर्थिक हैसियतले सामाजिक परिवर्तनको गति र दिशालाई पथपर्दशन गर्दछ । राम्रो र मजबुद आर्थिक अवस्था भएको समाजमा नयाँ नयाँ परिवर्तनरूपी क्रियाकलापलाई सजिलै आत्मसाथ गर्न सकिन्छ । अन्य विकासको तुलनामा आर्थिक विकास नेतृत्वदायि विकास हो प्रत्येक सामाजिक प्राणि मानवको संवेदशील मानसपटलमा आर्थिक तत्वले घच्चचाई रहेको हुन्छ । बास्तबमा सामाजिक क्रियाकलापको केन्द्रबिन्दु नै आर्थिक विकास हो । आर्थिक हैसियतकै आधारमा सामाजिक व्यवहार, मुल्य मान्यता, क्रियाकलाप, सम्बन्धको दायरा तथा अन्य अवस्थाको विकास हुन्छ । जब मानिस आर्थिक रूपले सम्पन्न हुन्छ तब शिक्षा, स्वास्थ्य, संचार, पोषण लगाएतका क्षेत्रमा उसको पहुँच विस्तार हुन्छ । परिणम स्वरुप समाजलाई हेर्ने वैज्ञानिक दृष्टिकोण र मान्यताको विकास हुन्छ । नयाँ मान्यता, संस्कार व्यवस्था र व्यवहारलाई आत्मसात गर्न समाजका मानिसहरु घनिभुत भएर लाग्छन । जस्ले गर्दा सामाजिक परिवर्तनको गति तिब्र बन्दै जान्छ । यसरी आर्थिक विकासले सामाजिक परिवर्तनमा प्रमुख स्थान ओगटेको छ । यसै अनुरुप यस क्षेत्रको आर्थिक विकासका सिमा तथा स्रोतहरुको विवरण लाई तल प्रस्तुत गरिएको छ ।

५.१ पेशामा संलग्न जनसंख्या सम्बन्धि विवरण

यस नगरपालिकामा बसोबास गर्ने मानिसहरुले गर्ने मुख्य पेशा भनेको कृषि, व्यापार र नोकरी हो । नगरपालिकाको वडा अनुसार पेशामा संलग्न मानिसहरुको विवरणलाई हेर्दा यहाँका मानिसहरु मुख्य रुपमा कृषिमा तथा नोकरी आश्रित तथा संलग्न भएको देखिन्छ । जनसंख्याको आधारमा हेर्दा यस नगरपालिकामा २५४८२ (२२.० प्रतिशत) मानिसहरु कृषि पेशामा संलग्न रहेका छन् । यसै व्यापार, जागिर, ज्यालामजदुरी तथा अन्य पेशामा संलग्न भएको विवरण मध्ये व्यापार गर्नेको संख्या ११५१८ (९.९ प्रतिशत) छ भने जागिर गर्नेको संख्या यस नगरपालिका भित्र १७३४३ (१४.९ प्रतिशत) जना रहेका छन् । यसैगरी सिपयुक्त ज्याला मजदुरीबाट ७१८३ (६.२ प्रतिशत) जनाले आफ्ना घर व्यवहार चलाएको देखिन्छ भने ज्यामिको रुपमा ५३१९ जना रहेका छन् । तलको तालिकामा विभिन्न पेशामा संलग्न भएको जनसंख्या विवरणलाई प्रस्तुत गरिएको छ ।

तालिका नं. ५.१ पेशामा संलग्न विवरण

क्र.स.	पेशा	पुरुष	महिला	जम्मा	जम्मा प्रतिशत
१	कृषि	९१६९	१६३१३	२५४८२	२२.०
२	व्यापार	६३३७	५१८१	११५१८	९.९
३	नोकरी	११३५२	५९९१	१७३४३	१४.९
४	ज्यामी सिपयुक्त	४०७६	३१०७	७१८३	६.२
५	वैदेशिक रोजगार	४७००	३३५९	८०५९	६.९
६	ज्यालादारी श्रमिक	२७२७	२५९२	५३१९	४.६
७	पशुपालन	२५०१	२७४३	५२४४	४.५
९	विधार्थी	१२२२३	११९२३	२४१४६	२०.८
१०	अन्य	४६५८	७०९३	११७५१	१०.१
	जम्मा	५७७४३	५८३०२	११६०४५	१००.०

स्रोत: घरघुरी सर्वेक्षण, गोदावरी नगरपालिका २०७५

५.२ मुख्य बाली



यस नगरपालिकामा लगाईने मुख्य बालीहरूमा धान, गहुँ, मकै, तरकारी बाली, तेलहन, नगदे तथा दलहन बाली पर्दछन् । यहाँ खाद्यान्य बाली अन्तर्गत धान, गहुँ तथा मकै जस्ता बालीहरू लगाउने गरिएको छ भने तोरी, सूर्यमुखी जस्ता तेलहन बालीहरू लगाएको देखिन्छ । यसै गरी तरकारी बाली अन्तर्गत काउली, प्याज, आलु, सिमी लगायतका तरकारी खेतीहरू लगाएको

देखिन्छ । तलको तालिकामा गोदावरी नगरपालिका भित्र लगाइने मुख्य बाली तथा उत्पादन लाई देखाइएको छ ।

तालिका नं. ५.२ वार्षिक कृषि उत्पादन सम्बन्धी विवरण

बाली/उत्पादन समूह	क्षेत्रफल (रोपनीमा)	उत्पादन (क्विन्टलमा)
अन्नबाली		
धान	२६.४	६५२८०
मकै	४५००	६६७५०
कोदो	१००	८००
गहुँ	१००	३९००
दलहन बाली		
मास, बोडी, सिमी, मस्याङ्ग मुसुरो	१००	२१००
तेहलन बाली		
तारी, सूर्यमुखी	४००	१७६०
तरकारी बाली		
आलु, प्याज, काउली, भन्टा, वन्दा, गोलभेडा रामतोरिया, साग आदि	१६००	९४६००
अदुवा, बेसार, लसुन, खुर्सानी	४०	११००
फलफूल खेती		
केरा आँप, सुन्तला, नासपाती, भुईकटरहरू	००	५८५

स्रोत: कृषि शाखा, गोदावरी नगरपालिका २०७५

५.३ औद्योगिक तथा व्यापार, व्यवसाय सम्बन्धी विवरण

गोदावरी नगरपालिका भित्र विभिन्न किसिमका व्यवसायहरु गरेर बस्ने मानिस तथा परिवारहरुको यकिन तथ्यांक प्राप्त गर्नका लागि घरघुरी सर्वेक्षण लगायत नगरपालिकामा दर्ता भई पेशा गर्नेहरुको तथ्यांकलाई संकलन गरिएको छ । संख्यात्मक रुपमा हेर्ने हो भने यहाँका बासिन्दाले किराना पसल, होटल व्यवसाय, कपडा पसल, खाजा घर, चिया पसल आदी लगायतका पेशा संचालन गर्नेको संख्या अत्याधिक रहेको छ भने अरु विभिन्न प्रकारका व्यवसाय गर्नेको संख्या पनि धेरै मात्रामा रहेको छ । तलको तालिकामा यस नगरपालिकामा दर्ता भई व्यापार व्यवसाय संचालन गर्नेहरुको विवरणलाई प्रस्तुत गरिएको छ ।

तालिका नं.५.३ नगरपालिकामा दर्ता भई व्यापार व्यवसाय संचालन गर्नेहरुको विवरण

क्र.स.	नाम	ठेगाना
१	फोनिक्स इन्जिनियरिङ्ग सर्भिसेज	सुनाकोठी
२	बाहाई राष्ट्रिय केन्द्र	काठमाडौं
३	राष्ट्रिय युवा महासंघ नेपाल ललितपुर	ललितपुर
४	परिवर्तनका लागि कार्यरत महिला समूह	बत्तिसपुतली
५	विशेष शिक्षा तथा पुनस्थापना केन्द्र	काठमाडौं
६	नेपाल मण्डल पर्यटन नगरी	काठमाडौं
७	कटवाल किराना पसल	गोदावरी न.पा.
८	श्री ग्रामिण विकास तथा अनुसन्धान केन्द्र	ललितपुर
९	श्री राष्ट्रिय जनकालत मञ्च	ललितपुर
१०	नेपाल स्कील टेनिङ्ग सेन्टर	लगनखेल ललितपुर
११	प्रोटोकल इन्टरनेशनल कन्सल्टेन्ट प्रा.लि.	काठमाडौं
१२	इको प्लस प्रा.लि.	काठमाडौं
१३	सांग्रिला माइक्रोसिष्टम प्रा.लि.	ल.पु.म.न.पा
१४	उद्देश्य डिजाइन प्रा.लि	नक्साल काठमाडौं
१५	सफ्टेक फाउन्डेसन प्रा.लि.	मध्य बानेश्वर
१६	पशुपतिनाथ इन्जिनियरिङ्ग कल्सल्ट प्रा.लि.	ल.पु.म.न.पा. जावलाखेल
१७	सिभिल इन्टरनेशनल कन्सल्टेन्सी	काठमाडौं
१८	जनअधिकार सरोकार महासंघ नेपाल	अनामनगर काठमाडौं
१९	इकोट विलिङ्ग सिष्टम प्रा.लि.	म.न.पा. ललितपुर
२०	डि.जि. रेष्टुरेष्ट (पार्टी प्यालेस ^०)	गोदावरी न.पा.
२१	नेपाल इन्फरमेसन टेक्नोलोजि एण्ड भाकेसनल ट्रेनिङ्ग एकेडेमी	जावलाखेल ललितपुर
२२	एपटेक कम्प्युटर एजुकेशन प्रा.लि.	कुमारीपाटी ललितपुर
२३	यल डिजाइन एण्ड कन्स्ट्रसन प्रा.लि.	त्यागल-७ ललितपुर
२४	निरोज निर्माण सेवा	गोदावरी न.पा.
२५	ग्लोवल इन्फरमेसन टेक्नोलोजी एण्ड स्किल डेभलपमेन्ट	जावलाखेल ललितपुर
२६	टिम इन्जिनियरिङ्ग कन्सल्टेन्सी	हरिसिद्ध ललितपुर

२७	शंखविनायक सीप विकास केन्द्र	काठमाडौं
२८	हिलशेड इन्जिनियरिङ्ग एण्ड कन्सलटेन्ट प्रा.लि.	बानेश्वर काठमाडौं
२९	ड्रामा कन्स्ट्रक्सन कम्पनी प्रा.लि	महालक्ष्मी न.पा.
३०	श्री वान लाईन आर्किटेक्टस	काठमाडौं
३१	कृति निर्माण सेवा	महालक्ष्मी न.पा.
३२	घर दैलो बहुउद्देश्यीय सहकारी संस्था लि.	गोदावरी नगरपालिका
३३	एन.आइ.सि. एशिया बैंक	गोदावरी न.पा.
३४	एलोन एण्ड निश्चल कन्स्ट्रक्सन एण्ड सप्लायर्स प्रा.लि.	ल.पु.म.न.पा
३५	महिला जागरण संस्था	कुपण्डोल ललितपुर
३६	दलित अधिकारराष्ट्रिय मञ्च नेपाल	ल.पु.उ.म.न.पा
३७	श्री साभेदारी पवकास मञ्च	ललितपुर
३८	ट्रष्ट वडी कन्सलटेन्सी प्रा.लि.	चन्द्रगिरि न.पा.
३९	इलाइट कन्स्ट्रक्सन प्रा.लि.	हरिसिद्धि
४०	सारा गुप	अनामनगर काठमाडौं
४१	नेशनल स्कील डेभलपमेन्ट इन्स्टिच्यूट प्रा.लि.	पुलचोक ललितपुर
४२	एम.टु.एस. कन्सलटेन्सी	सल्लाघारी भक्तपुर
४३	समाज सेवा तथा मानव अधिकारमा महिला र बालबालिका (सिबिस)	बुद्धनगर काठमाडौं
४४	ड्रिम होम सर्विसेस प्रा.लि.	सातदोबाटो ललितपुर
४५	न्यू गंगा जमुना ट्रेड जनरल सप्लायर्स	मुलपानी काठमाडौं
४६	लेले सामुदायिक विकास केन्द्र	एकान्तकुना ललितपुर
४७	फ्यूचर हव ट्रेनिङ्ग एण्ड सप्लायर्स	अनामनगर काठमाडौं
४८	गिता खत्री	
४९	श्री अन्नपूर्ण महिला जागृति सहकारी संस्था लि.	गोदावरी न.पा.
५०	वास्तुकला परामर्श नेपाल प्रा.लि.	ल.पु.उ.म.न.पा
५१	विश्वनाथ कोइराला	गोदावरी न.पा.
५२	श्री सूर्य शिक्षा सदन फाउण्डेशन	गोदावरी न.पा.
५३	प्रोजेक्ट रिसर्च एण्ड इन्जिनियरिङ्ग एसोसियटस	गोदावरी नगरपालिका
५४	सुर्जमान तामाङ	
५५	नेपाल इभान्जालिकल व्याप्टिष्ट कनभेनशन चर्च	गोदावरी न.पा.
५६	नमो। बुद्ध ट्रेड कन्सर्न	गोदावरी न.पा.
५७	शिव शक्ति सूर्तिजन्य	गोदावरी न.पा.
५८	बलध्वज कार्की	
५९	फुल्चोकी क्लिनिक एण्ड हेल्थ केयर	गोदावरी नगरपालिका
६०	विजय राई	

६१	नविन पुल हाउस	गोदावरी न.पा.
६२	श्री गोजपेश्वर महिला कृषि संस्था लि.	गोदावरी नगरपालिका
६३	मोहन कृष्ण थापा	
६४	पूर्ण ब. खडका	
६५	पविन थापा	
६६	काठमाडौं स्कील टेनिङ्ग सेन्टर	ललितपुर
६७	कोइराला किराना स्टोर्स	गोदावरी न.पा.
६८	आशिष फुयाल	
६९	जनहित कल्याणकारी संस्था लि.	गोदावरी नगरपालिका
७०	दावा लामा	
७१	रामशरण मक्रान्ती	
७२	सुजन कुमारराउत समेत	
७३	भोलेन्टियर सर्भिस इन नेपाल	गोदावरी न.पा.
७४	चमेली चुहान	
७५	सिद्धी विनायक रिमिक्स पसल	गोदावरी न.पा.
७६	श्याम बाईक रिपेरिङ्ग एण्ड सर्भिस सेन्टर	गोदावरी न.पा.
७७	रविन राउत	
७८	न्यू समिरा कन्स्ट्रक्सन	गोदावरी नगरपालिका
७९	रामकेश्वर कार्की	गोदावरी न.पा.
८०	सन्जेल पोल्ट्री सप्लायर्स	गोदावरी न.पा.
८१	बुद्धराज भोम्जन	
८२	पौडेल भाँडा पसल	गोदावरी न.पा.
८३	लक्ष्मी पोल्ट्री फर्म	गोदावरी न.पा.
८४	दिर्ग तामाङ्ग	
८५	श्री गणेश खाद्य भण्डार	गोदावरी नगरपालिका
८६	प्रज डिजाइनर एण्ड प्लानर्स	काठमाडौं
८७	मेलिना सप्लायर्स	गोदावरी न.पा.
८८	जमूना किराना स्टोर्स	गोदावरी न.पा.
८९	आर एस एग्रोभेट सेन्टर	गोदावरी न.पा.
९०	कृष्ण प्रसाद शर्मा	
९१	कृष्ण प्रसाद दहाल	गोदावरी न.पा.
९२	एक्सन फर स्कील डेभल्पमेन्ट कन्सल्टेन्सी नेपाल	विरगन्ज उ.म.न.पा.
९३	संजेल सप्लायर्स	गोदावरी न.पा.
९४	ललितपुर पोल्ट्री प्रा.लि.	गोदावरी न.पा.
९५	कुमार लामा	

९६	सारा ट्रेडर्स	गोदावरी न.पा.
९७	सन्तोष के.सी.	
९८	सुमन किराना	गोदावरी न.पा.
९९	गाउँ सहर ईन्जिनियरिङ्ग कन्सल्टेन्सी	गोदावरी नगरपालिका
१००	निर्मला तामाङ	
१०१	बच्चुराम विष्ट	गोदावरी न.पा.
१०२	बालबालिका तथा महिला बचाउ अभियान नेपाल	गोदावरी नगरपालिका
१०३	मुकुन्द्र प्रसाद आचार्य	
१०४	ग्लोबल होम मन्टेश्वरी प्री. स्कूल	गोदावरी नगरपालिका
१०५	सनोज शर्मा घिमिरे	
१०६	जयश्रीराम कुखुरा फार्म	गोदावरी न.पा.
१०७	रमादेवी सुवेदी रानाभाट	
१०८	बौद्ध दर्शन प्रवर्द्धन तथा गुम्बा विकास समिति	गोदावरी न.पा.
१०९	अशोक कुमार के.सी.	
११०	साहेव शाह	
१११	शोण पूर्ण लोटस हस्त कला तथा प्रशिक्षण क	गोदावरी न.पा.
११२	अनमोल चाउमिन उद्योग	गोदावरी न.पा.
११३	दिपक थापा	
११४	नेत्र प्रसाद घिमिरे	
११५	बज्रयोगिनी अटो वर्कशप	गोदावरी न.पा.
११६	व्यवहारिक प्रेम नेपाल	गोदावरी नगरपालिका
११७	बि.आई सि सप्लायर्स	गोदावरी न.पा.
११८	डेडसोल निर्माण सप्लायर्स	गोदावरी न.पा.
११९	सुजिता तामाङ	
१२०	तारकेश्वर फर्निचर	गोदावरी न.पा.
१२१	सहयोगी संस्था नेपाल	गोदावरी न.पा.
१२२	हरि प्रसाद सञ्जेल	
१२३	महाकाली कृषि तथा पशुफर्म	गोदावरी न.पा.
१२४	कालेश्वर फर्निचर उद्योग	गोदावरी न.पा.
१२५	श्याम खडका	
१२६	कल्पना बस्नेत	
१२७	अन्पूर्ण कपडा पसल	गोदावरी न.पा.
१२८	देवराज महर्जन	
१२९	नेपाल महिला उद्यमी संघ	पुल्चोक ललितपुर
१३०	महिमा ग्रिल वर्कसप	गोदावरी न.पा.

१३१	दिनेश बन्जारा	
१३२	अनिल खाजा घर	गोदावरी न.पा.
१३३	प्रताप श्रेष्ठ	गोदावरी न.पा.
१३४	हिम शिखर खुवा पुस्तकारी तथा गुदपाक सप्लायर्स	गोदावरी न.पा.
१३५	मा कामख्या खाद्य स्टोर	गोदावरी न.पा.
१३६	दाहाल कार्पेट उद्योग	गोदावरी न.पा.
१३७	दिल गोपाल साई	
१३८	श्री त्रिपुरा सुन्दरी माई ग्रील वर्कशप	गोदावरी न.पा.
१३९	सुभश्री इन्टरप्राइजेज	गोदावरी न.पा.
१४०	श्री बंगलामुखी कुटानी पिसानी तथा प्याकिङ्ग	गोदावरी न.पा.
१४१	कालेश्वर खाद्य स्टोर	गोदावरी न.पा.
१४२	दाहाल खाद्य स्टोर	गोदावरी न.पा.
१४३	सुविन्द्र पुजारी	गोदावरी न.पा.
१४४	सुमन महर्जन समेत	
१४५	विना तिमलिसना	
१४६	लक्ष्मी मासु पसल	गोदावरी न.पा.
१४७	क्रियटिभ डकोर हाउस	गोदावरी न.पा.
१४८	राम स्टोर	गोदावरी न.पा.
१४९	प्याङगाउँ संस्कृति संरक्षण युवा समाज	गोदावरी नगरपालिका
१५०	परिवर्तन विकास नेपाल	गोदावरी नगरपालिका
१५१	न्यू इसेन्सीयल बुक्स एण्ड स्टेशनरी	गोदावरी न.पा.
१५२	बज्रवाराही बौद्धिक आपङ्गता अभिभाव संघ	गोदावरी न.पा.
१५३	विन्धवासिनी कन्सट्रक्सन	गोदावरी नगरपालिका
१५४	दुध कलकी महादेव टेलर्स	गोदावरी नगरपालिका
१५५	सुमन श्रेष्ठ	
१५६	डा. रविन्द्र कुमार सिंह	
१५७	रमन नेवारी खाजा घर	गोदावरी न.पा.
१५८	स्वयम्भुलाल चौधरी	
१५९	ललिता कस्मेटिक	गोदावरी न.पा.
१६०	महेन्द्र बुढा + अम्बररोक्का	
१६१	अनिता घिमिरे	
१६२	सविना किराना पसल	गोदावरी न.पा.
१६३	हजुरको खाजा घर तथा पाहुना घर	गोदावरी न.पा.
१६४	आरभ हाडवर्यर	गोदावरी न.पा.
१६५	रत्नभक्त डंगोल	

१६६	विनोद कुँवर	
१६७	जेष्ठ नागरिक हेल्थ केयर फाउण्डेसन-नेपाल	गोदावरी न.पा.
१६८	एस.के. टेलर्स	गोदावरी न.पा.
१६९	जमुना महर्जन	
१७०	प्रकाश देशार	
१७१	भगवती प्रिन्टिङ्ग ब्याग उद्योग	गोदावरी न.पा.
१७२	३ एम स्टार युनिफम सेन्टर	गोदावरी न.पा.
१७३	जे.एस.ई. खेलोना तथा गिफ्ट	गोदावरी न.पा.
१७४	हरि बहादुर सुनार	
१७५	आर्कस्टोन इन्जिनियरिङ्ग कन्सल्टेन्सी	गोदावरी न.पा.
१७६	फेशन जिन्स	गोदावरी न.पा.
१७७	ज्ञान लाल नेवा। खाजा घर	गोदावरी न.पा.
१७८	मेनुका मिट सप	गोदावरी न.पा.
१७९	कृष्णहरि सिलवाल	
१८०	शेष रमण न्यौपाने	
१८१	श्री हरि फर्निचर उद्योग	गोदावरी न.पा.
१८२	बुद्धि बहादुरश्रेष्ठ समेत	
१८३	लिला जोशी	
१८४	श्याम कृष्ण महर्जन	
१८५	एन्जल बाज खल	गोदावरी न.पा.
१८६	अशोक शाक्य	
१८७	सुमन महर्जन समेत	
१८८	सुमन महर्जन	गोदावरी न.पा.
१८९	हरि नेवारी खाजा घर	गोदावरी न.पा.
१९०	रजिना देशार	
१९१	सन्जु डिजिटल फोटो स्टुडियो	गोदावरी न.पा.
१९२	नेवारी खाजा घर	गोदावरी न.पा.
१९३	विना खुद्रा पसल	गोदावरी न.पा.
१९४	विल बहादुर शाहि	
१९५	घुम्ती सिट हुट मेर्कन्स	गोदावरी न.पा.
१९६	दिगो विकासका लागि सहकार्य नेपाल	गोदावरी न.पा.
१९७	सामुदायिक शिशु स्याहार केन्द्र	गोदावरी न.पा.
१९८	नरेश श्रेष्ठ	
१९९	एस जे मासु पसल	गोदावरी न.पा.
२००	रामगोपाल स्टोर	गोदावरी न.पा.

२०१	राजेश देशार समेत	
२०२	श्री बज्रवाराही टायर हाउस	गोदावरी न.पा.
२०३	लिला माया भोमजन लामा	
२०४	लाल बहादुर थिड तामाड	
२०५	दिनेश श्रेष्ठ	
२०६	राम चन्द्र आचार्य	
२०७	के.ऐ.वि. इन्जिनियरिङ्ग	गोदावरी न.पा.
२०८	सौभाग्य कस्मेटिक	गोदावरी न.पा.
२०९	दिल भक्त महर्जन	
२१०	बज्रवाराही मुवाँथाई क्लब	गोदावरी न.पा.
२११	चम्पापुर व्यूटी पार्लर एण्ड ट्रनिड सेन्टर	गोदावरी न.पा.
२१२	सुनिल देशार	
२१३	माछापुच्छे बैक	गोदावरी न.पा.
२१४	हरिधरश्रेष्ठ	
२१५	ग्रेस भेइकल सर्भिस	गोदावरी न.पा.
२१६	अर्जुन महर्जन	
२१७	ग्रामिण सामुदायिक संस्था विकास	गोदावरी न.पा.
२१८	सानुकाजी महर्जन	
२१९	शुलोक कम्पासस खाजा घर	गोदावरी न.पा.
२२०	विष्णु कार्पेट इण्डस्ट्रिज प्रा.लि.	गोदावरी न.पा.
२२१	सहनशील दिदी बहिनी समूह	गोदावरी न.पा.
२२२	नयाँ बस्ती टोल विकास समिति	गोदावरी न.पा.
२२३	जेष्ठ नागरिक सेवा समिति	गोदावरी न.पा.
२२४	उपेन्द्र सिंह दनुवार	
२२५	कृष्णराम महर्जन	
२२६	सुरेश महर्जन	
२२७	आशा ज्वेलर्स	गोदावरी न.पा.
२२८	प्रेरणा पुस्तकालय	गोदावरी न.पा.
२२९	शान्ती पुनर्स्थापना गृह	गोदावरी न.पा.
२३०	मनिष स्टोर	गोदावरी न.पा.
२३१	निश्चल लेडिज टेलर	गोदावरी न.पा.
२३२	सिभिल होम्स आवासिय प्रा.लि.	गोदावरी न.पा.
२३३	राजु वोहरा	गोदावरी न.पा.
२३४	सुशिल क.सी.	
२३५	आत्माराम कार्की (ए.के. पेपर एण्ड प्लाष्टिक प्रोसेसिङ्ग	गोदावरी न.पा.

२३६	आत्माराम कार्की	
२३७	कंक्रीट इन्डस्ट्रिज प्रा.लि.	गोदावरी न.पा.
२३८	सक्षम निर्माण सेवा	गोदावरी न.पा.
२३९	दीपा खडका	
२४०	एस.जी. एस. इन्जिनियरिङ्ग प्रा.लि.	गोदावरी न.पा.
२४१	माँ कल्याणी फर्निचर सेन्टर	गोदावरी न.पा.
२४२	एस.एण्ड एस. इन्जिनियरिङ्ग कन्सल्टेन्सी	गोदावरी न.पा.
२४३	संयुक्त सिभिल आवासिय समाज	गोदावरी न.पा.
२४४	बोधी इन्जिनियरिङ्ग कन्सल्टेन्सी	गोदावरी न.पा.
२४५	मानव अधिकारको लागि एकल महिला	गोदावरी न.पा.
२४६	प्रमिला न्यौपाने भण्डारी	
२४७	तुइसी हस्तकला	गोदावरी न.पा.
२४८	प्रिसाईस इन्जिनियरिङ्ग सोलुसन्स	गोदावरी न.पा.
२४९	एपोलो प्रिकास्ट एण्ड ब्लक प्रा.लि.	गोदावरी न.पा.
२५०	राजन क्षेत्री	
२५१	क्वेस्ट लाईफस्टायल प्रा.लि.	गोदावरी न.पा.
२५२	ठेचो मेडिकल क्लीनिक	गोदावरी न.पा.
२५३	खीष्ट्रिय अनमोल मण्डली	गोदावरी न.पा.
२५४	स्पेसल धराने काले बंगुरको मासु पसल	गोदावरी न.पा.
२५५	ममता बाल स्याहार कोष	गोदावरी न.पा.
२५६	कृष्ण थापा	
२५७	ठेचो सुनचाँदी पसल तथा मोबाइल पसल	गोदावरी न.पा.
२५८	कुमार खडका	
२५९	ज्ञान भक्त महर्जन	
२६०	न्यू केयर इलेक्ट्रोनिक्स एण्ड टेनिङ्ग इन्सिच्यूट	विरगञ्ज उ.म.न.पा
२६१	लावण्य निर्माण सेवा	गोदावरी न.पा.
२६२	राम महर्जन	
२६३	उद्यमशीलता व्यवसाय परामर्श तथा सीप विकास तालिम केन्द्र	वीरगञ्ज उ.म.न.पा
२६४	हिसिला महर्जन	
२६५	महालक्ष्मी मिठाई पसल	गोदावरी न.पा.
२६६	एस.आर.एम. फर्म	गोदावरी न.पा.
२६७	बौद्ध जागरण संघ	गोदावरी न.पा.
२६८	महाँकाल ट्रेडर्स एण्ड सप्लायर्स	गोदावरी न.पा.
२६९	आर.डि. इन्जिनियरिङ्ग कन्सल्टेन्सी प्रा.लि.	गोदावरी न.पा.
२७०	कान्छी तामाङ	

२७१	श्रीकला नाटय समूह	गोदावरी न.पा.
२७२	प्रसन्ना बस्नेत समेत	
२७३	मिलीजुली ख्रिष्टियन संगती	गोदावरी न.पा.
२७४	ललिता ज्ञान कुञ्ज	गोदावरी न.पा.
२७५	न्यू केयर इलेक्ट्रोनिक्स एण्ड ट्रेडिङ इन्टिच्यूड	विरगंज उ.म.न.पा
२७६	फेथ ड्रग एण्ड अल्कोहल ट्रिटमेन्ट रिट्याविलिटेस सेन्टर	गोदावरी न.पा.
२७७	त्रिवेणी स्पाइसेस इन्डष्ट्रिज	गोदावरी न.पा.
२७८	रघुनाथ महर्जन	
२७९	दुरिखेल प्रगतिशिल महिला कृषक समूह	गोदावरी न.पा.
२८०	ठेचो एकता मण्डली	गोदावरी न.पा.
२८१	मतिना रेष्टुरेष्ट	गोदावरी न.पा.
२८२	प्रकाश नेपाली	
२८३	श्रवण खडका स्मृति समाज	गोदावरी न.पा.
२८४	बलराम थापा	
२८५	बि.एण्ड बि पोल्ट्री फर्म	गोदावरी न.पा.
२८६	ब्लु ओशिन इन्टरप्राइजेज	गोदावरी न.पा.
२८७	हरिभक्त शाहीसमेत	
२८८	एभरेष्ट पसमीना निटिङ एण्ड विभिङ इन्डष्ट्रिज प्रा.लि	गोदावरी न.पा.
२८९	उन्नत नेपाल	गोदावरी न.पा.
२९०	एभरेष्ट पस्मिना खाजा घर	गोदावरी न.पा.
२९१	हाइयर ग्राउण्ड सामुदायिक विकास नेपाल	ल.पु.म.न.पा
२९२	बोहोरा खाद्य किराना पसल ग्याँस	गोदावरी न.पा.
२९३	टेक बहादुर माबो	
२९४	कन्सिलिओ ईन्जिनियरस	गोदावरी न.पा.
२९५	अपरेशन मोथिलाईजेसन नेपाल (ओ.एम. नेपाल) ^०	गोदावरी न.पा.
२९६	त्रिएका आनन्द र मुक्ति सेवाकाई	गोदावरी न.पा.
२९७	अक्षत किराना पसल	गोदावरी न.पा.
२९८	दिगो युवा जागरण नेपाल	गोदावरी न.पा.
२९९	इष्टन इनर्जी प्रा.लि.	गोदावरी न.पा.
३००	धन बहादुर खत्री	
३०१	मण्डालिनी इन्टरप्राइजेज प्रा.लि.	गोदावरी न.पा.
३०२	राम मोबाइल सेन्टर	गोदावरी न.पा.
३०३	१३-२९-०००९ - राजेन्द्र थापा (बज्र इन्टरप्राइजेज	गोदावरी न.पा.
३०४	ज्योति अगरबत्ति उद्योग एवं प्रशिक्षण केन्द्र	गोदावरी न.पा.
३०५	सुरज टेलर्स	गोदावरी न.पा.

३०६	कान्छी नेपाली	
३०७	राजेन्द्र थापा	
३०८	पम्फा स्टोर	गोदावरी न.पा.
३०९	शिवराम आचार्य	
३१०	राजेन्द्र कार्की	
३११	नविनाज ब्युटी पार्लर एण्ड टेनिङ्ग सेन्टर	गोदावरी न.पा.
३१२	गोदावरी मिड सिटी	गोदावरी न.पा.
३१३	श्री फुलचोकी माई एण्ड बि.एल (ख्या ^० फेन्सी पसल	गोदावरी न.पा.
३१४	वि.आर. इन्जिनियरिङ्ग कन्सल्टेन्सी	गोदावरी न.पा.
३१५	गोदावरी फिजियोथेरापी	गोदावरी न.पा.
३१६	मिनु फेसन टेन्ड	गोदावरी न.पा.
३१७	शान्तिको लागि मानव अधिकारर वातावरण संरक्षण	गोदावरी न.पा.
३१८	राष्ट्रि वातावरण प्रदुषण नियन्त्रण नेपाल	गोदावरी न.पा.
३१९	आर.एस. चिया नास्ता तथा खाजा पसल	गोदावरी न.पा.
३२०	श्वेत वाराही प्लाष्टिक भाडा पस तथा सोलर हाउस	गोदावरी न.पा.
३२१	श्री फुलचोकी भुजा स्टोर	गोदावरी न.पा.
३२२	आर.बि.जे. फुलचोकी फेन्सी	गोदावरी न.पा.
३२३	श्री सन्तानेश्वर सप्लायर्स	गोदावरी न.पा.
३२४	सेवा फुड उद्योग	गोदावरी न.पा.
३२५	सुरेन्द्र सुनार	
३२६	रामचन्द्र महर्जन	
३२७	राजिव किराना पसल	गोदावरी न.पा.
३२८	महर्जन इलेक्ट्रोनिक्स सेन्टर	गोदावरी न.पा.
३२९	जेष्ठ नागरिक दिवा सेवा केन्द्र	गोदावरी न.पा.
३३०	फुलचोकी प्याथोलोजी ल्याब	गोदावरी न.पा.
३३१	फुलचोकी इन्टरप्राइजेज	गोदावरी न.पा.
३३२	योगेन्द्र हेयर ड्रेसर सैलुन	गोदावरी न.पा.
३३३	ठैव गोसर	गोदावरी न.पा.
३३४	न्यु बुद्ध सप्लायर्स	गोदावरी न.पा.
३३५	श्री लोटस ब्युटि पार्लर एण्ड कस्मेटिक	गोदावरी न.पा.
३३६	डि. स्पेस डिजायनर्स प्रा.लि.	गोदावरी न.पा.
३३७	के.एस. मल्टी रेफ्रिजेरेशन एण्ड इलेक्ट्रिकल वर्कशप	गोदावरी न.पा.
३३८	ईमेज मेडिकल सप्लायर्स	गोदावरी न.पा.
३३९	कृष्ण प्रसाद लाखे	
३४०	हेम बहादुर महर्जन	

३४१	गंगा राम महर्जन	
३४२	श्री हरि आचार्य	
३४३	फुलचोकी प्याथोलोजी ल्याब	गोदावरी न.पा.
३४४	मनोज भन्साली	गोदावरी न.पा.
३४५	सविता लेडिज टेलर्स	गोदावरी न.पा.
३४६	सञ्जय महर्जन	
३४७	देवीप्रसाद बाँस्तोला	
३४८	अमला महर्जन	
३४९	शैलेन्द्र शाही	
३५०	राजन घिमिरे	
३५१	हिरा बहादुर खडगी	
३५२	सहेन्द्र महर्जन	
३५३	कृष्ण कुमार महर्जन	
३५४	दाजुभाइ सप्लायर्स	गोदावरी न.पा.
३५५	निरोज महर्जन	
३५६	जीवन महर्जन	
३५७	हेम बहादुर महर्जन (महर्जन किचन स्टोर	गोदावरी न.पा.
३५८	मिनु कुमारी महर्जन	गोदावरी न.पा.
३५९	इमानुएल बचत तथा ऋण सहकारी संस्था लि.	गोदावरी न.पा.
३६०	१४-१२-०००१ - जीवन महर्जन (श्री महर्जन भिडिया	गोदावरी न.पा.
३६१	कुमार लोप्चन	
३६२	मानव अधिकार तथा वातावरण संरक्षण केन्द्र	गोदावरी न.पा.
३६३	स्वरोजगार उद्यमशील परामर्श तथा तालिम	बु.न.पा काठमाडौं
३६४	राजेन्द्र महर्जन	
३६५	मित्रता नेपाल	गोदावरी नगरपालिका
३६६	हान्सोल ईन्टरनेशनल एकेडेमी	गोदावरी न.पा.
३६७	सुदर्शन डोटेल	
३६८	सिर्जनशिप सेवा प्रा.लि.	खुमलटार
३६९	क्रियाशिल यूवा समाज	कोन्व्योसोम शंखु
३७०	नेशन स्कील टेनिङ्ग सेन्टर प्रा.लि.	गोदावरी न.पा.
३७१	सोसाइटी स्कील डेभल्पमेन्ट प्रा.लि.	गोदावरी न.पा.
३७२	प्रेम ज्योति समाज	गोदावरी न.पा.
३७३	श्री एस.पी. डब्लू नेपाल	गोदावरी न.पा.
३७४	श्री भ्वाइस अफ चिल्ड्रन	ल.पु.म.न.पा.
३७५	कनिकेथोक सामुदायिक संस्था	गोदावरी नगरपालिका

३७६	साया एण्ड एसोसियटस फर्म अफ इन्जिनियरिङ्ग	कागेश्वरी
३७७	ज्योति स्कील टेनिङ्ग सेन्टर प्रा.लि.	गोदावरी न.पा.
३७८	श्री कोतडाँडा हिमालयन भ्यू होमस्टे	गोदावरी न.पा.
३७९	सिल्वाल डिजाइन	गोदावरी न.पा.
३८०	मधुसुदन सिल्वाल	
३८१	पुख बहादुर खडका	
३८२	कक्रिट इन्जिनियरिङ्ग सोलुसन प्रा.लि. (मनिषा सिल्वाल	गोदावरी न.पा.
३८३	जेम्स न्याचियन	
३८४	श्रीराम सिल्वाल	
३८५	सत्य शक्ति सुन चाँदी पसल	गोदावरी न.पा.
३८६	आमा घर	गोदावरी नगरपालिका
३८७	कृष्ण कुमार दाहाल	
३८८	एरुडाइट इन्जिनियरिङ्ग एसोसियटस प्रा.लि.	तार्केश्वर न.पा.
३८९	इमरजिङ्ग आर्किटेक्टस प्रा.लि	ल.उ.म.न.पा.
३९०	रूपक शाक्य	ल.पु.उ.म.न.पा पुल्चाके
३९१	रिच आर्किटेक्टर्स कम्पनी प्रा.लि.	ललितपुर पाटनढोका
३९२	कन्साइज आर्किटेक एण्ड इन्जिनियरिङ्ग कन्सल्टेन्सी	ल.पु.म.न.पा
३९३	संगिता डंगोल (महर्जनसेमत	
३९४	सर्वोत्कृष्ट जीवन शाश्वत चिन्तन	ल.पु.म.न.पा.
३९५	रकि महर्जन	
३९६	डिजाइन स्क्यायर	ललितपुर
३९७	नेपाल अपाङ्ग महिला समाज	गोदावरी न.पा.
३९८	अनिता श्रेष्ठ	
३९९	संरक्षण तथा विकास संस्था	गोदावरी न.पा.
४००	दुर्व्यसनी रोकथाम सेवा केन्द्र	गोदावरी न.पा.
४०१	५० हुक्स खाजा घर	गोदावरी न.पा.
४०२	गणपती स्टोर	गोदावरी न.पा.
४०३	ए फाइभ कोचिङ्ग सेन्टर	गोदावरी न.पा.
४०४	नेपाल सेन्ट अन्न समाज	गोदावरी न.पा.
४०५	श्याम सुन्दरश्रेष्ठ	
४०६	गीता सिल्वाल	
४०७	सेन्ट जेभियर्स स्कूल	गोदावरी न.पा.
४०८	होटल गोल्डेन थ्री	गोदावरी न.पा.
४०९	गोकुल पुरी	
४१०	अशोक सिल्वाल	गोदावरी न.पा.

४११	देवेन्द्र सिल्वाल	
४१२	बिजय लाल श्रेष्ठ	
४१३	मदन स्टोर पसल	गोदावरी न.पा.
४१४	रोशन मेटल वर्कशप	गोदावरी न.पा.
४१५	गोदावरी जोग्छेन छयोगे करुणा समूह	
४१६	प्रियाशा कस्मेटिक पसल	गोदावरी न.पा.
४१७	शाक्य पुच तालिम तथा विश्राम केन्द्र	गोदावरी न.पा.
४१८	प्रारम्भ उपचार तथा पुर्णस्थापना केन्द्र	गोदावरी न.पा.
४१९	तयामा कृषक समुह	गोदावरी न.पा.
४२०	विष्णु हरि आचार्य समेत	
४२१	परशुराम सिल्वाल	
४२२	गोदावरी भ्याली लिकर स्टोर	गोदावरी न.पा.
४२३	रमेश तामाड	
४२४	सोमा खाजा घर	गोदावरी न.पा.
४२५	मंगललाल तामाड	
४२६	विराज तामाड	
४२७	गोदावरी फर्निचर एण्ड फर्निसिङ्ग सप	गोदावरी न.पा.
४२८	हरि किराना पसल	गोदावरी न.पा.
४२९	मानन्धर खानेपानी सप्लायर्स (ढुवानीं)	गोदावरी न.पा.
४३०	कल्पना आचार्य	
४३१	शसान खाजा घर	गोदावरी न.पा.
४३२	बिज भ्यू मन्टेश्वरी स्कूल	गोदावरी न.पा.
४३३	केदार प्रसाद दुलाल	
४३४	श्री युवा शसक्तिकरण समाज नेपाल	गोदावरी न.पा.
४३५	पञ्च	गोदावरी न.पा.
४३६	मञ्जु पुरी	
४३७	सनराइज बैंक लि.	
४३८	शिक्षालय नेपाल	गोदावरी न.पा.
४३९	पञ्च लिक्च्युर स्टोर	गोदावरी न.पा.
४४०	बि.के. इन्जिनियरिङ कन्सल्टेन्सी	गोदावरी न.पा.
४४१	माता मनकामना छत्र इन्टरप्राइजेज	गोदावरी न.पा.
४४२	नुवाकोट खाजा घर	गोदावरी न.पा.
४४३	प्रारम्भ उपचार तथा पुर्णस्थापना केन्द्र	गोदावरी न.पा.
४४४	योङ्गस्टर क्रिकेट क्लब	गोदावरी न.पा.
४४५	श्री पाथीभरा इन्टरप्राइजेज	गोदावरी न.पा.

४४६	विष्णु खाजा घर	गोदावरी न.पा.
४४७	माता मनकामना छत्र इन्टरप्राइजेज	गोदावरी न.पा.
४४८	श्री पाथीभरा इन्टरप्राइजेज	गोदावरी न.पा.
४४९	एजाजुल हक अन्सारी	
४५०	मुनलाईट चिल्ड्रेन होम	गोदावरी न.पा.
४५१	गोदावरी बोटानिकल खाजा घर	गोदावरी न.पा.
४५२	प्रमिला स्टोर	गोदावरी न.पा.
४५३	गोदावरी मार्सल आर्टस सेन्टर	गोदावरी न.पा.
४५४	५० हुक्स ८० मिलियन बार	गोदावरी न.पा.
४५५	गो.नि व्यूटिपार्लरु एण्ड कस्मेटिक्स	गोदावरी न.पा.
४५६	सविना कस्मेटिक एण्ड गिफ्ट सप	गोदावरी न.पा.
४५७	डिजाइन इन्जिनियरिङ्ग कन्सल्टेन्ट प्रा.लि.	धोविघाट ललितपुर
४५८	भिजन इन्जिनियरिङ्ग कन्सल्टयान्ट	कोटेश्वर काठमाडौं
४५९	कृस्निता इन्जिनियरिङ्ग कन्सल्टेन्सी	का.म.न.पा.
४६०	इनोभेटिभ इन्जिनियरिङ्ग प्रा.लि.	का.म.न.पा.
४६१	आर्किटेक्चर एलायन्स	सुनधारा काठमाडौं
४६२	लभिड होम नेपाल	गोदावरी न.पा.
४६३	इन्टरफेस इन्जिनियरिङ्ग	गोदावरी न.पा.
४६४	सविना पहरी	
४६५	भिलेज चौतारी	गोदावरी न.पा.
४६६	मेघ बहादुर पहरी	
४६७	प्रकाश दुलाल	
४६८	ठलो काजी पहरी	
४६९	मैया पहरी	
४७०	श्री राजाराम कार्की	
४७१	बडिखेल भिलेज फार्म एण्ड चौतारी	गोदावरी न.पा.
४७२	मिना पहरी	
४७३	अनुप स्टोर	गोदावरी न.पा.
४७४	शंकर शर्मा	
४७५	अनु रेग्मी	गोदावरी न.पा.
४७६	आर मान पहरी	
४७७	कृषि प्रविधि सेवा केन्द्र	गोदावरी न.पा.
४७८	हिमालयन वेभरेज प्रा.लि.	गोदावरी न.पा.
४७९	नारायण कार्की	
४८०	माया पहरी	

४८१	कोशीस नेपाल	बागडोल लतिलपुर
४८२	विप्लव पहरी	
४८३	अजय पहरी	
४८४	गोदावरी सामुदायिक पुस्तकालय श्रोत केन्द्र	गोदावरी न.पा.
४८५	बिर्ख बहादुर मल्ल	
४८६	सफा बहुउद्देश्यीय सहकारी संस्था लि.	
४८७	सजनी अमात्य (पनेरु	
४८८	बडिखेल जंगल रिसोर्ट	गोदावरी न.पा.
४८९	सच्चिदानन्द आचार्य	
४९०	के.एम. मिनिरल वाटर एण्ड वेभरेज प्रा.लि.	गोदावरी न.पा.
४९१	श्री संरक्षण सुधार केन्द्र नेपाल	गोदावरी न.पा.
४९२	रामप्यारी नगरकोटी	
४९३	विकासका लागि हाम्रो अभियान	महाकाल गाउँपालिका
४९४	उमेश किराना पसल	गोदावरी न.पा.
४९५	सानु भाई पहरी नगरकोटी	
४९६	धनेश्वर महादेव गुठी	गोदावरी नगरपालिका
४९७	चिरञ्जीवी आचार्य	
४९८	श्रीराम पहरी	
४९९	राम कृष्ण नगरकोटी	
५००	उमेश थापा	
५०१	बद्री घिमिरे	
५०२	दि लेप्रोसी मिसन नेपाल	गोदावरी न.पा.
५०३	लकस नेपाल	गोदावरी न.पा.
५०४	महादेव स्टार सामुदायिक युवा समूह	गोदावरी नगरपालिका
५०५	राजेन्द्र कुमार सिलवाल	
५०६	अम्बर बहादुर सिलवाल (खत्री	
५०७	अनु थापा फलफुल तथा तरकारी पसल	गोदावरी न.पा.
५०८	महत किराना पसल	गोदावरी न.पा.
५०९	श्याम किराना स्टोर	गोदावरी न.पा.
५१०	सुकुमान लामा	
५११	रविभक्त सिलवाल	
५१२	पौरखी कृषि तथा पशुपालन	गोदावरी न.पा.
५१३	सुरेन्द्र बहादुर तामाङ	
५१४	रिबसन मोबाइल एसोसरिस	गोदावरी न.पा.
५१५	प्रकाश नगरकोटी	

५१६	रिना माली	
५१७	समाज परिवर्तन संस्था नेपाल	महाकाल न.पा.
५१८	स्थानीय अग्रसरता विकास सहयोग कार्यक्रम	लगनखेल ललितपुर
५१९	ठाकुर प्रसाद बस्याल	
५२०	मनकामना कृषि फर्म	गोदावरी न.पा.
५२१	हाम्रो समुदायका लागि विकास कार्यक्रम	ल.पु.म.न.पा.
५२२	सन्तोष विश्वकर्मा	
५२३	आरती टाइगर सप्लायर्स	गोदावरी न.पा.
५२४	लेले मनकामना फलफुल फर्म	गोदावरी न.पा.
५२५	श्याम बहादुर तामाङ	
५२६	एकिकृत समाज विकास नेपाल	ल.पु.म.न.पा.
५२७	रामकाजी सिलवाल	
५२८	एन स्टोर	गोदावरी न.पा.
५२९	विष्ट सप्लायर्स	गोदावरी न.पा.
५३०	लक्ष्मी खाजा घर	गोदावरी न.पा.
५३१	सुवर्ण नास्ता पसल	गोदावरी न.पा.
५३२	रिङ्गापुर जुत्ता तथा कस्मेटिक पसल	गोदावरी न.पा.
५३३	विनायक इन्ड्रष्ट्रिज प्रा.लि.	गोदावरी न.पा.
५३४	श्याम गोपाल किराना पसल	गोदावरी न.पा.
५३५	ज्ञानकुण्ड महिला विकास बहुउद्देश्यीय सहकारी संस्था लि.	गोदावरी न.पा.
५३६	लालीगुरास विश्राम होटल	गोदावरी न.पा.
५३७	मनकामना एग्रिगेट इण्डष्ट्रिज प्रा.लि	गोदावरी न.पा.
५३८	केम इन्जिनियरिङ्ग प्रा.लि.	ल.म.न.पा
५३९	गुणांसा भू-रोडा ढुङ्गा उद्योग प्रा.लि.	गोदावरी न.पा.
५४०	शान्ति वन खाजा घर	गोदावरी न.पा.
५४१	श्री माई बज्रवाराही रोडा ढुङ्गा उद्योग प्रा.लि.	गोदावरी न.पा.
५४२	हरिनाथ श्रेष्ठ	
५४३	देवेश नगरकोटी	
५४४	निर्मल चौधरी	
५४५	मनकामना एग्रिगेट इण्डष्ट्रिज प्रा.लि	गोदावरी न.पा.
५४६	बिमला कुमारी	
५४७	सांग्रिला क्रिकेट एलाइड इण्डष्ट्रिज	गोदावरी न.पा.
५४८	कान्तिपुररोडा ढुङ्गा उद्योग प्रा.लि.	गोदावरी न.पा.
५४९	सुदिप डोटेल	
५५०	भक्त बहादुर के.सी.	

५५१	पर्वत रोडा ढुङ्गा उद्योग प्रा.लि.	गोदावरी न.पा.
५५२	सामुदायिक स्वास्थ्य सुसमचार नेपाल	गोदावरी न.पा.
५५३	रघुनाथ खत्री	
५५४	सोम प्रसाद घिमिरे	
५५५	ए. एण्ड एस कंक्रीट ईण्डष्ट्रिज प्रा.लि.	गोदावरी न.पा.
५५६	शक्ति स्टोर क्रसर प्रा.लि	गोदावरी न.पा.
५५७	श्री टारेभा फर्मास्युटिकल्स प्रा.लि.	गोदावरी न.पा.
५५८	प्रकाश डोटेल	
५५९	कुमार कंक्रीट उद्योग प्रा.लि.	गोदावरी न.पा.
५६०	राम प्रसाद बजगाई	
५६१	स्वादिष्ट खाजा घर	गोदावरी न.पा.
५६२	सरस्वती कुण्ड कृषि सहकारी संस्था लि.	गोदावरी न.पा.
५६३	खडका पशुपालन तथा कृषि कुखुरा फर्म	गोदावरी नगरपालिका
५६४	के.सी. रोडा ढुङ्गा उद्योग प्रा.लि.	गोदावरी न.पा.
५६५	सन्त कुमार नगरकोटी	
५६६	हरि प्रसाद सञ्जेल	
५६७	सविन सुनार	
५६८	रामचन्द्र खडका	
५६९	शक्ति रोडा ढुङ्गा उद्योग	गोदावरी न.पा.
५७०	कुमार कंक्रीट उद्योग प्रा.लि.	गोदावरी न.पा.
५७१	बलराम वाग्ले समेत	
५७२	कविन्द्र लामा	
५७३	ग्लोबल कन्सट्रक्सन	गोदावरी न.पा.
५७४	आम सरोकार सेवा समाज	गोदावरी न.पा.
५७५	बुज्याडज्यू छयोर्देन गुम्बा समाज	गोदावरी न.पा.
५७६	सुनिल तामाङ	
५७७	बेष्ट रोडा ढुङ्गा उद्योग प्रा.लि.	गोदावरी न.पा.
५७८	विनायक एग्रीगेट प्रा.लि	गोदावरी न.पा.
५७९	कल्याण लामा	
५८०	सावित्री लामा	
५८१	कृष्ण लामा समेत	
५८२	एलायन्स कन्सट्रक्सन	गोदावरी न.पा.
५८३	निर्भिक किराना स्टोर (मदिरा समेत)	गोदावरी न.पा.
५८४	कार्य बज्र निर्माण सेवा	गोदावरी न.पा.
५८५	श्रीना महर्जन	

५८६	निकेश एण्ड निसान्त पशुपालन फर्म	गोदावरी न.पा.
५८७	सुवास थापा	महालक्ष्मी न.पा.
५८८	जेनेक्स कन्सल्टेन्सी	लुभु महालक्ष्मी न.पा
५८९	स्मारि एण्ड स्मित पशुपंछी पालन फर्म	गोदावरी न.पा.
५९०	स्मारि एण्ड स्मित कृषि फर्म	गोदावरी न.पा.
५९१	निकेश एण्ड निसान्त कृषि फर्म	गोदावरी न.पा.
५९२	सि.एस.एस. इन्जिनियरिङ्ग कन्सल्टेन्सी प्रा. लि.	गोल्फुटार बुढानिलकण्ठ
५९३	कान्छो रायो क्षेत्री	
५९४	एनिमल नेपाल	गोदावरी न.पा.
५९५	महिला जागरण केन्द्र नेपाल	गोदावरी न.पा.
५९६	चिया पसल (कार्की दाई ^०)	गोदावरी न.पा.
५९७	इनोभेटिभ इन्जिनियरिङ्ग सलुसन्स	गोदावरी न.पा.
५९८	सन्तोष खडका	गोदावरी न.पा.
५९९	ललितपुर पोल्टी फर्म	गोदावरी न.पा.
६००	महालक्ष्मी एग्रिगेट प्रा.लि.	गोदावरी न.पा.
६०१	ग्रिन सिटि स्याण्ड वासिङ्ग उद्योग प्रा.लि.	गोदावरी न.पा.
६०२	रामकृष्ण विष्ट	
६०३	इन्द्रमान कामी	
६०४	श्री छम्पी देवी खाद्यान्न पकेट संचालक	गोदावरी नगरपालिका
६०५	कृष्ण बहादुर घिमिरे	
६०६	बि.एस.डी. कृषि फर्म	गोदावरी न.पा.
६०७	शेपा होटल	गोदावरी न.पा.
६०८	इन्द्र बहादुर थापा	
६०९	भुवनलाल महर्जन	
६१०	ओखलढुङ्गे सोम किराना पसल	गोदावरी न.पा.
६११	दिगो विकासका लागि सिकाई र अनुभव आदन प्रदान केन्द्र	गोदावरी न.पा.
६१२	हनुमान सिई रियलस्टेट	गोदावरी न.पा.
६१३	महालक्ष्मी एग्रिगेट प्रा.लि.	गोदावरी न.पा.
६१४	सम्बृद्धि कृषि महिला फर्म	गोदावरी न.पा.
६१५	आनन्द सिन्हा	
६१६	देवी माई जनरल स्टोर	गोदावरी न.पा.
६१७	पुजा खत्री	
६१८	क्वालिटी निर्माण सामाग्री व्यवस्थापन उद्योग प्रा.लि.	गोदावरी न.पा. ८
६१९	शानीदेव कृषि फर्म	गोदावरी न.पा.
६२०	श्री माई बज्रवाराही रोडा ढुङ्गा उद्योग प्रा.लि.	गोदावरी न.पा.

६२१	बि.एम. एस. सप्लायर्स	गोदावरी न.पा.
६२२	अक्कल बहादुर मिजार	गोदावरी न.पा.
६२३	रवि खडका	
६२४	प्रियांका कन्स्ट्रक्सन	गोदावरी नगरपालिका
६२५	छम्पीमाई ढुंगा रोडा उद्योग प्रा.लि.	गोदावरी न.पा.
६२६	श्याम गोविन्द श्रेष्ठ	
६२७	ग्रीन इन्टरप्राइजेज प्रा.लि	गोदावरी नगरपालिका
६२८	समपर्ण नेपाल	गोदावरी न.पा.
६२९	बंगलामुखी रोडा ढुङ्गा उद्योग प्रा.लि.	गोदावरी न.पा.
६३०	परिवर्तनका लागि कार्यरत महिला समुह	काठमाडौं .
६३१	आनन्द इन्जिनियरिङ कन्सल्टेन्सी	काठमाडौं
६३२	सरस्वती सिलवाल	गोदावरी नगरपालिका
६३३	न्यु ब्युल्ट इन्जिनियरिङ्ग	धापाखेल
६३४	सृष्टि नेपाल पुनस्थापना केन्द्र	गोदावरी न.पा
६३५	दिपिका नेमकुल	ललितपुर
६३६	फहद टेक्सटाइल स्टोर	गोदावरी न.पा.
६३७	युनिभर्सल इन्जिनियरिङ्ग एण्ड डिभाइन सर्भिस	गोदावरी न.पा.
६३८	न्यु के सी किराना स्टोर	गोदावरी न.पा.
६३९	डिजाइन हाउस	गोदावरी नगरपालिका
६४०	राम गोविन्द महर्जन	गोदावरी न.पा.
६४१	देशार निर्माण सेवा	गोदावरी न.पा.
६४२	रमेश महर्जन	गोदावरी न.पा.
६४३	तुलसी मेहेर युनेस्को क्लब	गोदावरी नगरपालिका
६४४	इन्टरनेशनल क्रोक्सिन काइ कराँते	गोदावरी नगरपालिका
६४५	बिबेक हरी राज भण्डारी	बुटवल न.पा.
६४६	इकोनोमी मिडीया प्रा लि	बिजुली बजार काठमाडौं
६४७	चापागाउँ च्याउ उत्पादन सेवा	गोदावरी नगरपालिका
६४८	राजिव देशार	गोदावरी नगरपालिका
६४९	गणेश भैरव महिला	गोदावरी नगरपालिका
६५०	युनिकर्न कल्याणकारी समाज नेपाल	गोदावरी नगरपालिका
६५१	वातावरण र जनस्वास्थ्य संस्था	नयाँ बानेश्वर काठमाडौं
६५२	शहरि वातावरण व्यवस्थापन समाज	ललितपुर
६५३	क्यापेवल इन्जिनियरिङ्ग फर कन्स्ट्रक्सन	काठमाडौं महानगरपालिका
६५४	डाइनामिक रिसोर्सेस म्यानेजमेन्ट सर्भिसेज	काठमाडौं महानगरपालिका
६५५	युवा जागरण पर्यावरणीय मञ्च	गोदावरी न.पा.

६५६	कारितास नेपाल	धोविघाट ललितपुर
६५७	कारितास नेपाल	धोविघाट ललितपुर

स्रोत: घरधुरी सर्वेक्षण, गोदावरी नगरपालिका २०७५

५.४ पशुपालन सम्बन्धी विवरण

गोदावरी नगरपालिकाको समग्र पशुपालनको तथ्याङ्कलाई हेर्दा मुख्य रूपमा यस नगरपालिका भित्र विभिन्न किसिमका पशुहरु जस्तै गाई, गोरु, भैसी, राँगा, भेडा, बाख्रा, सुँगुर आदी पाल्ने गरेको पाईएको छ । तुलनात्मक रूपमा हेर्दा स्थानिय जातका भन्दा उन्नत जातका पशु पाल्नेको संख्या कम देखिन्छ ।

५.५ पंक्षी तथा अन्य सम्बन्धी विवरण

यस नगरपालिकामा पंक्षीको अवस्थालाई हेर्दा कुखुरा पाल्नेको संख्या बढी देखिन्छ । कुखुराको संख्यालाई हेर्ने हो भने ब्रोइलर जातका कुखुरा व्यवसायिक रूपमा पाल्ने गरेकोले यसको संख्या बढी देखिन्छ ।

५.६ पशुपंक्षिमा लाग्ने रोगको विवरण

यस नगरपालिका भित्र पशुहरुमा लाग्ने मुख्य रोगमा खोरेत, नाम्ले तथा जुगा लाग्ने गरेको पाइन्छ भने पंक्षिहरुमा लाग्ने मुख्य रोगमा आखाँ पाक्ने, नाम्ले, रानी खेत, गंभारो तथा वर्ड फ्लू हुन । यस्तै माछामा लाग्ने मुख्य रोग पड्गास हो ।

तालिका नं.५.५ पशुपंक्षिमा लाग्ने रोगको विवरण

पशुहरुमा लाग्ने मुख्य रोग	पंक्षिहरुमा लाग्ने मुख्य रोग	माछामा लाग्ने मुख्य रोग
खोरेत, नाम्ले	आखाँ पाक्ने, नाम्ले	पड्गास
खोरेत, नाम्ले	आखाँ पाक्ने, नाम्ले	पड्गास
खोरेत, नाम्ले, जुगा	आखाँ पाक्ने	पड्गास
खोरेत, नाम्ले, जुगा	नाम्ले	पड्गास
खोरेत, भ्यागुते, चाचो,पटंगे, विषालु जिवाणु	रानी खेत, गंभारो, वर्ड फ्लू	

स्रोत: राष्ट्रिय जनगणना/गा.वि.स पार्श्वचित्र २०६८ तथा स्थलगत सर्वेक्षण २०७५

५.७ युवा रोजगारी

यस नगरपालिकाको धेरै जसो मानिसहरु कृषिमा संलग्न रहेको पाइन्छ भने केही युवा तथा युवतिहरुको दैनिक ज्यालादारी नै रोजगारको मुख्य स्रोत रहेको पाइन्छ । केही युवाहरु निजी तथा संस्थागत नोकरी तथा व्यापार व्यवसाय तर्फ आकर्षित छन् । यस नपामा एकदमै थोरै युवाहरु मात्र सरकारी कर्मचारी छन् । आफ्नो देशमा रोजगारीका अवसरहरु कम भएको कारणले अधिकांस युवाहरु विदेश पत्यान भएको पाइन्छ । देशकै समस्याको रूपमा रहेको यस समस्याबाट यस नगरपालिकाका युवायुवतिहरु पनि अछुतो रहेका छैनन् । यस क्षेत्रमा रहेका आर्थिक रूपले कमजोर रहेका तथा विपन्न वर्गका युवाहरु खाडी मुलुकमा अति जोखिम पूर्ण काम गर्न गएको पाइन्छ । यसको मुख्य कारण अशिक्षा, युवाहरु शिप विहिन हुनु साथै यस नगरपालिकामा कृषिमा आधुनिकीकरण नभएको हुदाँ जिविकोपार्जनका लागि युवाहरु तथा युवतिहरु विदेशिन बाध्य भएका छन् । नपा भित्र रहेका परिवार संख्या मध्ये २१९० परिवारसंख्याका आर्थिक उपार्जन गर्न सक्ने संख्या पुर्णरूपमा बेरोजगारी अवस्थामा रहेको देखिन्छ भने बाँकी १३५७२ परिवार संख्या सामान्य

कामकाजमा नै रहेको देखिन्छ । तलको तालिकामा बेरोजगारीको प्रकार र यसको अवस्थाको बारेमा उल्लेख गरिएको छ ।

तालिका नं.७.८ बेरोजगारीको अवस्था

बेरोजगारीको प्रकार	संख्या
सिलाई बुनाई	५६०
विद्युत जडान	१२७
ब्युटीपार्लर	३६७
शैक्षिक बेरोजगार	१७८६
सवारी चालक	३६०
सिकर्मी तथा डकर्मी	४२३
भेटनरी	३६
रेडियो घडी तथा टि.भी मर्मत	१०३
अन्य	४३०
जम्मा	४१९२

माथीको तालिकामा सिलाई, बुनाईको सिप भएका ५६० घरपरिवार संख्या बेरोजगार रहेका छन् भने अन्य विद्युत जडान, ब्युटीपार्लर, शैक्षिक बेरोजगार, सवारी चालक, सिकर्मी तथा डकमी, भेटनरी, मेकानिक्स जस्ता विविध सिप तथा क्षमता भएका गरी जम्मा ३६३२ घरपरिवार बेरोजगारीको चपेटामा परेका छन् ।

देशको बोरगारीबाट छुटकारा पाउनको लागि तथा जिविकोपार्जनको लागि ३६५० पुरुष र १४९५ महिला गरी जम्मा ५१४५ जनसंख्या विदेश गएका छन् त्यसमध्ये खाडि मुलुक जाने परिवार संख्या २३३१ रहेका छन् भने २६१२ घरपरिवारका सदस्यहरु अन्य मुलुकमा गएका छन् । विदेश जानेको संख्यालाई तलको तालिकामा प्रस्तुत गरिएको छ ।

तालिका नं.७.९ रोजगारीको लागि विदेश जानेको विवरण

देशको नाम	महिला	पुरुष	जम्मा
भारत	८२	१२०	२०२
खाडी	४२९	१९०२	२३३१
अन्य	९८४	१६२८	२६१२
जम्मा	१४९५	३६५०	५१४५

रोजगारीको अवस्थाले कुनै पनि स्थानको आर्थिक विकासमा महत्वपूर्ण सहयोग पुऱ्याउने गर्दछ । रोजगारीले मानिसहरुलाई सवल र सक्षम पनि बनाउने गर्दछ । यस्तो रोजगारी पनि स्वदेशमा गरिने र विदेशमा गरिने गरी मुख्य रूपमा दुई प्रकारको हुने गर्दछ । यिनीहरु मध्ये पनि विदेशी नोकरीले वैदेशिक मुद्रा आर्जनमा सहयोग पुऱ्याउने गर्दछ । यस नगरपालिकाको वैदेशिक अवस्थालाई हेर्दा जम्मा विदेश जानेहरुको घरपरीवार संख्या ५१४५ रहेको छ ।

यस नगरपालिकाका धेरै जसो युवाहरु अध्ययनमा रहेको पाइन्छ भने केही युवाहरुले रोजगारी गरेको पाइन्छ । धेरै युवाहरु निजी तथा संस्थागत नोकरी तर्फ आकर्षित छन् भने केहि युवाहरु मात्र सरकारी कर्मचारी छन् । आफ्नो देशमा रोजगारीका अवसरहरु कम भएको कारणले अधिकांस युवाहरु विदेश पलायन पाइन्छ ।

देशकै समस्याको रुपमा रहेको यस समस्याबाट यस नगरपालिकाका युवायुवतिहरु पनि अछुतो रहेका छैनन् । पुजिपति वर्गका मानिसहरु विकसित देशमा गएपनि विपन्न वर्गका युवाहरु खाडी मुलुकमा जोखिम पूर्ण काम गर्न गएको पाइन्छ । यसको मुख्य कारण घट्टै गरेको खाली क्षेत्र तथा उच्च जनसंख्याको चाप लगायत अन्य विकल्प तथा निराकरणको उपायहरु नहुनु हो ।

५.८ औषत मासिक पारिवारिक आम्दानी विवरण

तलको तालिकामा यस नगरपालिका बासिन्दाहरुको प्रति महिना आम्दानिको विवरण प्रस्तुत गरिएको छ । प्राप्त विवरण अनुसार नगरपालिकाका मानिसहरुले मासिक रुपमा औषत रु १००० भन्दा कम कमाउनेको परिवार संख्या ३७४ रहेको देखिन्छ, १००० देखि २००० सम्म आम्दानि गर्ने को संख्या ३९४ रहेको छ, त्यसैगरी २००१ देखि ३००० कमाउने परिवार संख्या ३९९ रहेको छ, यसै अनुसार ३००१ देखि ५००० कमाउनेको संख्या १०४७ रहेको छ । समग्रमा यस नगरपालिका ३५०८ घरपरिवारको मासिक आम्दानी २५००० भन्दा बढी रहेको छ । मासिक रुपमा जति आम्दानी हुन्छ, उत्तिकै मात्रामा खर्च हुनुले उनीहरुको आर्थिक अवस्था पनि कमजोर रहेदेखिन्छ । व्यापार व्यवसायको कमी, खेतिको असमान वितरण, चेतना र प्राविधिक ज्ञानको कमी आदि कारणले गर्दा यस नगरपालिकाका बासिन्दाको मासिक आय स्तर त्यति राम्रो भएको पाइदैन । आय कम भएका कारण नै मानिसहरुले अत्यावश्यक वस्तुहरुमा पनि कटौती गर्ने हुनाले यसका लागि शिपमुलक तालिम, शिक्षाको प्रचुरतम प्रचारप्रसार तथा आय आर्जनका बैकल्पिक उपायको खोजी गर्न पनि त्यत्तिकै आवश्यक देखिन्छ ।

तालिका नं.५.६ औषत मासिक पारिवारिक आम्दानी विवरण

विवरण	परिवार संख्या
१००० भन्दा कम	३७४
१००० देखि २०००	३९४
२००० देखि ३०००	३९९
३००१ देखि ५०००	१०४७
५००१ देखि १००००	३०८५
१०००० देखि १५०००	५२७८
१५००० देखि २५०००	४९८५
२५००० भन्दा माथि	३५०८
जम्मा	१८२६२

स्रोत: घरधुरी सर्वेक्षण, गोदावरी नगरपालिका २०७५

५.९ औषत पारिवारिक बचत विवरण

यस नगरपालिकामा भित्र उच्च ओहदाका व्यक्तिहरु देखी दैनिक ज्याला मजदुरी गरेर खाने व्यक्तिहरुको बसोबास गरेको पाइन्छ । यस अर्थमा यहाँका बासिन्दाहरु कुनै न कुनै पेशामा संलग्न रहेको पाइन्छ । कोही व्यापार व्यवसाय संचालन गरेर बसेका छन भने कोही नोकरी तथा कृषि पेशामा संलग्न रहेको पाइन्छ । यसर्थ यहाँका घरपरिवारको बचत पनि सोही अनुसार हुने गरेको छ । औषत रुपमा हेर्ने हो भने मासिक ५०० देखि १००० हजार सम्म बचत गर्नेको परिवार संख्या उच्च देखिएको छ । यस्तो बचत गर्ने परिवार मध्यम परिवार भित्र पर्दछन भने सबै भन्दा कम बचत गर्ने परिवार संख्या ६८५ जस्को बचत १००००

पाइएको छ । मध्यम तथा उच्च परिवार, ठूला व्यापारीहरूको यस्तो प्रकारको औषत बचत हुने गरेको छ । साथै दैनिक ज्यालादारी गरेर खाने घर परिवारको औषत बचत ३००० देखि ५००० सम्म हुने गरेको देखिएको छ ।

तालिका न.५.१२ औषत पारिवारिक बचत विवरण

विवरण	परिवार संख्या
शुन्य	६१८२
५०० देखि १०००	५४२१
१००१ देखि २०००	२१५७
२००१ देखि ३०००	१५४६
३००१ देखि ५०००	१४३०
५००१ देखि १००००	८४१
१०००० माथि	६८५
जम्मा	१८२६२

स्रोत: घरधुरी सर्वेक्षण, गोदावरी नगरपालिका २०७५

५.१० विपन्नता तथा घर परिवार संख्या स्तरिकरण

यस नगरपालिका भित्र अति गरिव देखी सम्पन्न वर्गका परिवारहरूको बसोबास रहेको पाइन्छ । तुलनात्मक रुपमा हेर्दा यस नगरपालिका भित्र मध्यम स्तरका परिवारको बसोबास बढी रहेको पाइन्छ भने सम्पन्न परिवारको संख्या पनि त्यतिकै मात्रामा रहेको छ । त्यस्तै गरिव र दैनिक खानको लागी पनि गाह्रो हुने अति गरिव परिवार पनि यस नगरपालिका भित्र बसोबास गरेको पाइन्छ । मानिसलाई आफ्नो आम्दानिले खर्च गर्न पुगेन भने उसले विभिन्न व्यक्ति निकाय र संघसंस्थाबाट ऋण लिएर उसले आफ्ना आवश्यकताहरु पुरा गर्ने गर्दछ । यसले तत्काललाई मानिसहरूका आवश्यकता पूरा हुने भए पनि दीर्घकालमा नकारात्मक प्रभाव पार्ने गर्दछ । तलको तालिकामा यस नगरपालिकाका मानिसहरूले लिने गरेको ऋणसम्बन्धी विवरण दिइएको छ ।

तालिका न.५.१३ विपन्नता घर परिवार संख्या स्तरिकरण

विवरण	परिवार संख्या
बैंक वा वित्तीय संस्था	११८१
सहकारी संस्था	४९६८
समुह वा सामुदायिक संस्था	८५७
साहु महाजन	३६०
लघुवित्त बैंक	१३८
ऋण लिएको छैन	१०७५८
जम्मा	१८२६२

माथिको तालिका अनुसार यस नगरपालिकामा १८२६२ घरपरिवार मध्ये १०७५८ परिवारको ऋण रहेको छैन भने बाँकी ७५०४ घरपरिवारको ऋण रहेको छ । मानिसले आफ्ना तत्काल आवश्यकता तथा जरुरत पूरा गर्न विभिन्न निकाय तथा संघ संस्थाबाट ऋण लिने गरेको पाइन्छ । कुनै कारण वा समस्याले गर्दा मानिस ऋण लिने गर्दछ । यस नगरपालिकामा अधिकांस मानिसहरू घरायसी कार्य वा घर खर्चका लागि ऋण लिने

गरेको पाइन्छ । यस नगरपालिकाका ३७२२ घरपरिवारले ऋण घरायसी कार्य वा घर खर्चका लागि लिने गरेका छन् भने अन्य विविध ऋण लिनुको कारण तथा परिवार संख्यालाई तलको तालिकामा प्रस्तुत गरीएको छ ।

तालिका नं ५.१३ ऋण लिनुको कारण

विवरण	परिवार संख्या
घरायसी कार्य वा घर खर्च	३७२२
कृषि तथा पशुपालन	१७३२
उद्योग व्यापार	१०४७
बालबच्चा पढाउन तथा शिक्षा	५३८
औषधी उपचार	१८५
अन्य	२८०
जम्मा	७५०४

स्रोत: घरधुरी सर्वेक्षण, गोदावरी नगरपालिका २०७५

५.११ वार्षिक आम्दानीका स्रोतहरु सम्बन्धि विवरण

गोदावरी नगरपालिकामा बस्ने मानिसहरुको आम्दानीको मुख्य श्रोत कृषि, व्यापार तथा व्यवसाय नै रहेता पनि यहाँका केही मानिसहरु सरकारी वा गैरसरकारी नोकरीमा लागेको पाइन्छ । यस नगरपालिकाका मानिसहरुको वार्षिक आम्दानीका स्रोतहरु विशेषगरी कृषि तथा पशुपालन, व्यापार व्यवसाय, सरकारी जागिर, गैरसरकारी जागिर, बैदेशिक रोजगार, ज्याला मजदुरी आदी रहेका छन् । यहाँका मानिसहरुको दिगो आम्दानीको स्रोत मध्ये कृषि, आफ्नै नीजि व्यवसाय, सरकारी जागिर हो भने अल्पकालिन आम्दानीको स्रोतको रूपमा बैदेशिक रोजगार पनि रहेको छ ।

५.१२ खाद्यान्न अवस्था सम्बन्धी विवरण

गोदावरी नगरपालिकामा गरिएको सर्वेक्षण अनुसार वडा अनुसार खाद्यान्नको अवस्थालाई हेर्दा यस नगरपालिकामा आफ्नो उत्पादनबाट ३ महिना सम्म खान पुग्ने परिवार संख्या ६२१९ छ । यस्तै आफ्ना उत्पादन बाट ३ देखी ६ महिना सम्म खान पुग्ने परिवार संख्या ४३४६ छ भने ६ महिना देखी ९ सम्म खान पुग्ने परिवार संख्या १७०६ रहेको छ । यस्तै ९९४ घर परिवारमा आफ्नो उत्पादन बाट ९ देखी १२ महिना सम्म खान पुग्ने गरेको देखिन्छ । यस्तै यस नगरपालिका भित्र २३१ घरपरिवारले आफ्नो उत्पादनबाट बेचबिखन गर्ने गरेको देखिन्छ । तलको तालिकामा खाद्यान्नको अवस्था सम्बन्धी अवस्थालाई चित्रण गरिएको छ ।

तालिका नं. ५.७ खाद्यान्नको अवस्था सम्बन्धी विवरण

विवरण	परिवार संख्या
३ महिना भन्दा कम	६२१९
३-६ महिना	४३४६
६-९ महिना	१७०६
९-१२ महिना	९९४
आफ्नो उत्पादन खान पुगेर बेच बिखन गर्ने	२३१

आफ्नो उत्पादन छैन	४७३०
अन्य	३६
जम्मा	१८२६२

स्रोत: घरधुरी सर्वेक्षण, गोदावरी नगरपालिका २०७५

५.१३ घरको प्रकार सम्बन्धी विवरण

यस नगरपालिकाको कूल परिवार संख्या १८२६२ मध्ये ११४० घर परिवार प्लाष्टर गरिएको र टिनको छानाले बनेको घरमा बस्ने गरेका छन् । यो संख्या कूल घर परिवारको ६.२ प्रतिशत हुन आउछ । यस्तै कच्ची र भूप्रो घरमा बस्ने परिवार संख्या २७७५ रहेका छन् । त्यसैगरी ढुंगा माटो र खरको छानो भएको घरको संख्या ७७२ छ भने इटा र ढलानको छाना भएको घर परिवार संख्या ६७४४ रहेको छ साथै ढलान (फ्रेम स्ट्रक्चर) भएको घरमा बस्नेको परिवार संख्या ३०२८ रहेको छ । यस नगरपालिकामा अधिकांस मानीसहरु इटा र ढलानको छाना भएको घरमा बस्ने गरेका छन् भने सबैभन्दा कम ढुंगा माटो र खरको छाना भएको घरमा बस्ने गरेको पाइन्छ । तलको तालिकामा तथा चार्टमा घरको छानाको प्रकार सम्बन्धि विवरणलाई प्रस्तुत गरिएको छ ।

तालिका नं. ५.८ घरको प्रकारको आधारमा घरधुरी सम्बन्धि विवरण

सि. नं.	घरको प्रकार	घरधुरी सर्वेक्षण २०७५	
		संख्या	प्रतिशत
१	कच्ची र भूप्रो	२७७५	१५.२
२	ढुंगा माटो र खरको छाना	७७२	४.२
३	ढुंगा माटो र टिनको छाना/ढुंगाको छाना	३६३४	१९.९
४	प्लाष्टर गरिएको र टिनको छाना	११४०	६.२
५	इटा र ढलानको छाना	६७४४	३६.९
६	ढलान (फ्रेम स्ट्रक्चर)	३०२८	१६.६
७	अन्य	१६९	०.९
	जम्मा	१८२६२	१००

स्रोत: घरधुरी सर्वेक्षण, गोदावरी नगरपालिका २०७५

५.१४ घरको स्वामित्वको आधारमा घरपरिवार संख्या

यस गोदावरी नगरपालिकामा घरको स्वामित्वको आधारमा घरपरिवार संख्यालाई हेर्दा आफ्नै स्वामित्वमा घर भएको परिवार संख्या १६९६१ रहेका छन् । यो संख्या कूल घरपरिवार संख्याको ९२.९ प्रतिशत छ भने भाडामा बस्नेको संख्या ९५२ घरपरिवार रहेका छन् । यस्तै अरुसंग मिलेर बसेको तथा सुकुम्बासीको संख्या क्रमसः ९६ र २१४ रहेको छ भने अन्यको घरपरिवार संख्या ३९ रहेको छ । तलको तालिकामा र डायग्राममा घरको स्वामित्वको आधारमा घरपरिवार संख्याको विवरणलाई विस्तृत रूपमा देखाइएको छ ।

तालिका नं.५.११ घरको स्वामित्वको आधारमा घरपरिवार संख्या

सि.नं.	घरको स्वामित्वको प्रकार	घरधुरी सर्वेक्षण २०७५	
		संख्या	प्रतिशत
१	निजी/आफ्नै घर	१६९६१	९२.९
२	भाडा वा बहालमा	९५२	५.२

३	अरुसंग मिलेर बसेको	९६	०.५
४	सुकुम्बासी	२१४	१.२
५	अन्य	३९	०.२
	जम्मा	१८२६२	१००

स्रोत: घरधुरी सर्वेक्षण, गोदावरी नगरपालिका २०७५

डायग्राम नं. ५.१. घरको स्वामित्वको प्रकारमा जनसंख्या विवरण

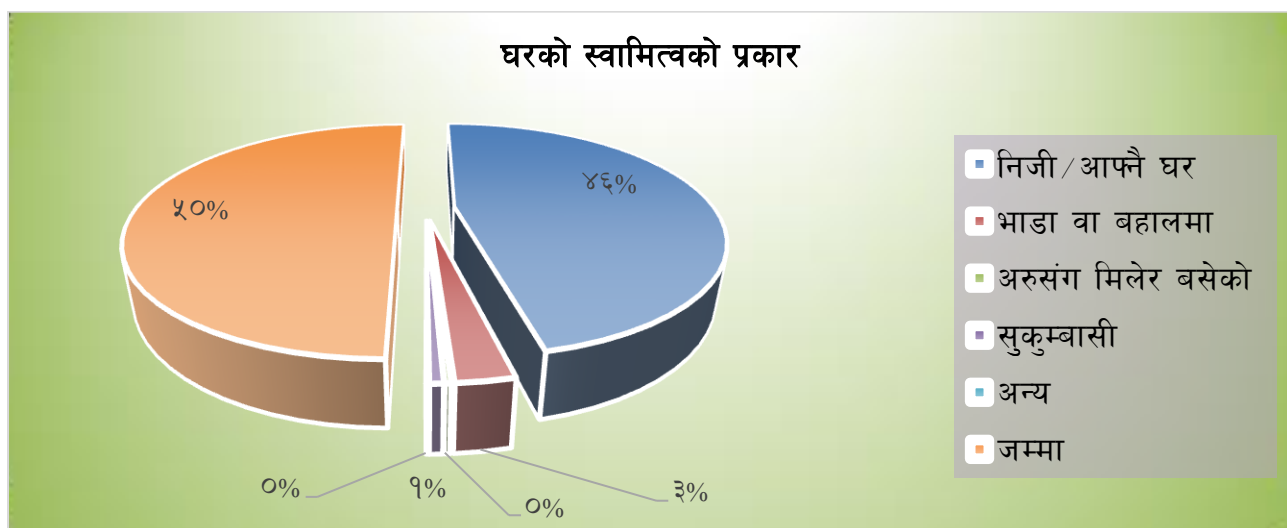

तलको तालिकामा गोदावरी नगरपालिकामा रहेका घरहरूको उपयोगको विवरणलाई प्रस्तुत गरिएको छ ।

तालिका नं ५.११ घरको उपयोग सम्बन्धी विवरण

विवरण	परिवार संख्या
बस्नको लागि भाडामा दिएको	१४०२
व्यवसाय गर्न भाडामा दिएको	३३८
भाडामा नदिएको	१६५२२
जम्मा	१८२६२

स्रोत: घरधुरी सर्वेक्षण, गोदावरी नगरपालिका २०७५

माथिको तालिकामा प्रस्तुत गरे अनुसार जम्मा घरपरिवार संख्या १८२६२ मध्ये १६५२२ घरहरू कुनै प्रयोजनको लागि भाडामा दिएको छैन भने बाँकी घर मध्ये १४०२ घर बस्नको लागि भाडामा दिएको तथा ३३८ घर व्यवसाय गर्न भाडामा दिएको तथ्यांक रहेको छ । त्यसै गरि भाडामा दिएका घरहरू बाट प्राप्त घरभाडा विवरणलाई तलको तालिकामा पेश गरिएको छ ।

तालिका नं ५.१२ घरभाडा सम्बन्धी विवरण

भाडा दर	परिवार संख्या
३००० भन्दा कम	८६७
५००० सम्म	२६४
५००० देखि १०००० सम्म	२०९
१०००० देखि १५००० सम्म	११७

१५००० देखि २०००० सम्म	७७
२०००० देखि ३०००० सम्म	५३
३०००० देखि ५०००० सम्म	६६
५०००० भन्दा माथि	८७
जम्मा	१७४०

स्रोत: घरधुरी सर्वेक्षण, गोदावरी नगरपालिका २०७५

५.१५ खाना पकाउने इन्धन सम्बन्धी विवरण

यस नगरपालिकामा १२१५७ घर परिवारले एल.पि ग्याँसलाई खाना पकाउने प्रमुख इन्धनको रूपमा प्रयोग गरेका छन् । यस्तै दाउरालाई इन्धन रूपमा प्रयोग गर्नेको संख्या १२१५७ रहेको छ । यो संख्या कूल घरपरिवार संख्याको ३१.६ प्रतिशत हुन आउदछ । त्यस्तै वायोग्याँस, मट्टितेल, विद्युतको स्रोतबाट खाना पकाउने परिवारको संख्या प्राय न्यून नै रहेको छ । तलको तालिका खाना पकाउने इन्धनको किसिम सम्बन्धी विवरणलाई दिईएको छ ।

तालिका नं. ५.१२ खाना पकाउने इन्धनको किसिम सम्बन्धी विवरण

सि.नं.	इन्धनको स्रोत स्रोतहरु	घरधुरी सर्वेक्षण २०७५	
		घरपरिवार संख्या	प्रतिशत
१	दाउरा	५७७४	३१.६
२	गोबरग्याँस	१९७	१.१
३	एल.पि. ग्याँस	१२१५७	६६.६
४	मट्टितेल	१८	०.१
५	विद्युत	९	०.०
६	अन्य	१०७	०.६
	जम्मा	१८२६२	१००

स्रोत: घरधुरी सर्वेक्षण, गोदावरी नगरपालिका २०७५

डायग्राम नं. ५.२. घरको स्वामित्वको प्रकारमा जनसंख्या विवरण

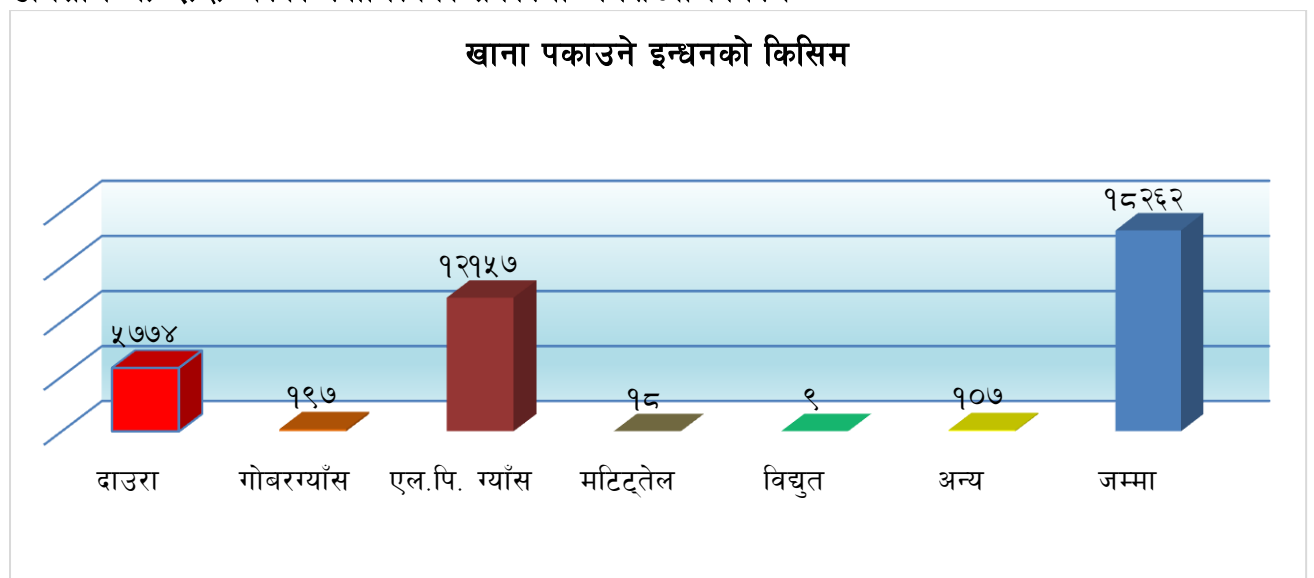

इन्धन मानिसको जिवनमा नभई नहुने कुरा हो । यसका लागि मानिसहरूले एल्.पी ग्यास, मट्टितेल, दाउरा र अन्य प्रकारका श्रोतहरूको प्रयोग गर्ने गर्दछन् । यस नगरपालिकाका मानिसहरूले खाना पकाउन प्रयोग गर्ने गरेको इन्धन दाउराको श्रोत तलको तालिकामा देखाइएको छ ।

तालिका नं.९.५ खाना पकाउन प्रयोग गरिने दाउराको स्रोतको विवरण

वनको प्रकार	परिवार सख्या
निजी वन	१६११
सामुदायिक वन	३८९७
कबुलियती वन	६२
सरकारी वन	१६२
अन्य	४२
जम्मा	५७७४

माथिको तालिकामा खाना पकाउन प्रयोग गरिने दाउराको श्रोतको विवरण दिइएको छ । जसमा यस नगरपालिकाको १६११ घर परिवारले निजी वन र ३८९७ परिवारले सामुदायिक वनको दाउराले खाना पकाउने गरेका छन् भने कबुलियती वनबाट ६२ तथा सरकारी वनबाट १६२ घरपरिवारले दाउराको प्रयोग गर्ने गरेका छन् । यसबाट वन विनास हुने कम स्पष्ट हुने गर्दछ । यसका लागि यहाँका स्थानीय मानिसहरूलाई दाउराका विकल्पमा वैकल्पिक उर्जाको प्रयोग गर्न प्रोत्साहित गर्नुपर्ने देखिन्छ ।

परिच्छेद ६: भौतिक पूर्वाधार विकास

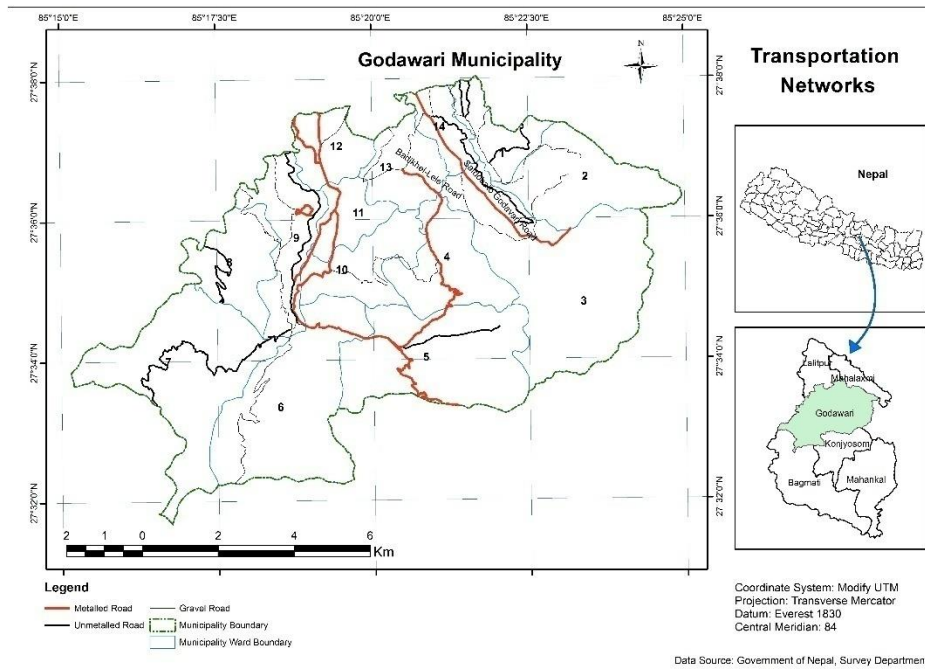

हरेक समुदाय देखि लिएर बस्ती बस्तीको आर्थिक तथा सामाजिक विकासको लागि आवश्यक आधारभूत पूर्वाधार सडक यातायात यातायातको सबै भन्दा कम खर्चिलो माध्यम हो । गोदावरी नगरपालिकाका क्षेत्र भित्र बसोबास गर्ने मानिसहरूले पूर्वाधार विकासका आधारमा के कस्तो प्रकारका सेवा सुविधा पाईरहेका छन् र त्यसको अवस्था के कस्तो रहेको छ भन्ने बारेमा

अध्ययन गर्नको लागि यस क्षेत्रमा प्राप्त हुने न्यूनतम आधार क्षेत्रहरूलाई सहस्राब्दी विकास लक्ष्यले अंगिकार गरेको वातावरणीय दिगोपनलाई आधारमानी अध्ययन तथा विश्लेषण गरिएको छ ।

६.१ सडक सुविधा सम्बन्धी विवरण

नगर यातायात गुरुयोजना अनुसार गोदावरी नगरपालिका भित्र रहेका पक्की, ग्राभेल तथा कच्ची सडक, ढुंगा छापेको, इटा बिच्छ्याएको र आ.सी.सी. सहितको सडक लम्बाइलाई हेर्दा यहाँ जम्मा जम्मी २९१.८६ कि.मी सडक रहेको अवस्था छ भने प्रस्तावित कच्ची ८५.१ कि.मी.रहेको छ । जसमा यस नगरपालिका भित्र पक्की कालो पत्रे सडकको अवस्थालाई हेर्ने हो भने जम्मा ३७.५ कि.मी. पक्की सडक रहेको छ । ग्राभेल सडकको अवस्थालाई हेर्दा यस नगरपालिकामा १०३.५३ कि.मी. ग्राभेल सडक विस्तार भएको छ भने १४०.९७ कि.मी. कच्ची तथा धुले सडक रहेको छ । तलको तालिकामा सडक सम्बन्धि विवरणलाई दिइएको छ ।

तालिका नं.६.१ सडक सम्बन्धी विवरण (कि.मी.)

सि. नं.	किसिम	कालोपत्रे	ग्राभेल	कच्ची	ढुंगा छापेको	इटा बिच्छ्याएको	आर. सी.सी	जम्मा
१	सडक क वर्ग	२१.७५	३५.८९	२९.५	०	०	०	८७.१४
२	सडक ख वर्ग	१०.८९	३६.२	२६.६३	०	०	१	७४.७२
३	सडक ग वर्ग	४.४३	२७.३४	५१.१२	१.१९	०.७	०.३	८५.०८
४	सडक घ वर्ग	०.४३	४.१	३३.७२	१.४६	४.९१	०.३	४४.९२
५	प्रस्तावित सडक	०	०	८५.१	०	०	०	८५.१
	जम्मा	३७.५	१०३.५३	२२६.०७	२.६५	५.६१	१.६	३७६.९६

स्रोत: नगर यातायात गुरुयोजना, गोदावरी नगरपालिका २०७५

६.२ सिंचाईको अवस्था



यस नगरपालिकाका प्राय वडाहरूमा व्यवस्थित तथा आधुनिक सिंचाई पूर्वाधारको सुविधा रहेको देखिदैन र हालसम्म पनि यहाँ बसोबास गर्ने बासिन्दाहरूले परम्परागत रूपमा नै पुराना राजकूलो, खोला, कुल कुलेसाहरूको सहायता बाट सिंचाई गरेको देखिन्छ। यस क्षेत्रमा बढ्दो जनसंख्यासँगै कृषियोग्य जमिन मासिदै गएको अवस्थामा कृषियोग्य जमिनलाई बचाई राखी व्यवस्थित सिंचाईको प्रक्रियालाई अवलम्बन गरी भएका सिंचाईका स्रोतबाट आधुनिक

सिंचाई प्रणाली अपनाउनु पर्ने आवश्यकता रहेको छ।

तालिका नं.६.२ सिंचाईको स्रोत सम्बन्धी विवरण

क्र. स	सिंचाई स्रोतको नाम	स्थान
१	इंकुद राजकुलो सिंचाई उप आयोजना	गोदावरी र ठैव
२	टपौठ सिंचाई आयोजना	ठैव
३	गोदावरी सिंचाई नहर सिंचाई आयोजना	गोदावरी र विशंखुनारायण
४	गोदामचौर गज कुलो सिंचाई आयोजना	वडा नं १०,११ र १३
५	टिका भैरव राज कुलो	छम्पी
६	भोर्ले कुलो सिंचाई आयोजना	वडा नं ९
७	टिका खेनु कुच्यु सिंचाई आयोजना	वडा नं ५ र ६
८	तिलेश्वर सिंचाई आयोजना	वडा नं ५ र ६
९	घट्टेकुलो सिंचाई आयोजना	वडा नं ५ र ६

स्रोत: घरधुरी सर्वेक्षण, गोदावरी नगरपालिका २०७५

६.३ विद्युत सेवा

यस नगरपालिकाको कूल जनसंख्या मध्य प्रायजसो परिवारमा बत्तीको सेवा उपलब्ध छ। यस नगरपालिका मा बसोबास गर्ने नगरबासीहरूले राष्ट्रिय प्रसारण मार्फतको विद्युत सेवा प्रयोग गरेका छन्। जस अनुसार १८०१८ परिवारले राष्ट्रिय प्रसारणबाट विद्युत सेवा प्राप्त गरेका छन्। यो संख्या यस नगरपालिकाको कूल घरपरिवार संख्याको ९८.६६ प्रतिशत हुन आउदछ। त्यस्तै मैन तथा टुकी सेवा प्राप्त गर्ने संख्या क्रमसः ८२ तथा २९ छ भने वायोग्याँसबाट तथा लालटिन बाट उज्यालो प्राप्त गरेको परिवार संख्या न्यून देखिन्छ। तलको तालिकामा र डायग्राममा विद्युतसेवा उपलब्ध परिवारको विवरणलाई देखाईएको छ।

तालिका नं. ६.३ विद्युत सेवा उपलब्ध परिवार

सि. नं.	विद्युत स्रोत	घरधुरी सर्वेक्षण २०७५	
		घरपरिवार संख्या	प्रतिशत
१	विद्युत	१८०१८	९८.६६
२	मैनबत्ती	८२	०.५२
३	टुकी	२९	०.१८

४	लालटिन	२०	०.१३
५	गोबर म्याँग	३	०.०२
६	अन्य	११०	०.७
	जम्मा	१८२६२	१००

स्रोत: घरघुरी सर्वेक्षण, गोदावरी नगरपालिका २०७५

डायग्राम नं. ६.१. विद्युत सेवा उपलब्ध जनसंख्या विवरण

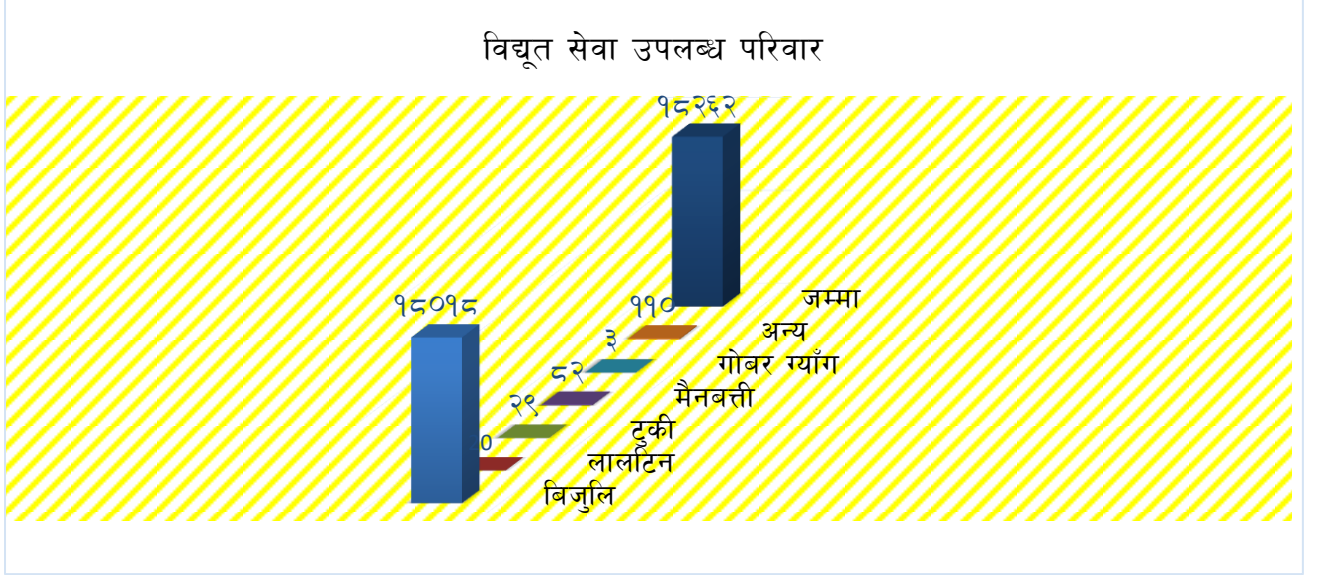

परिच्छेद ७: वन वातावरण तथा विपद व्यवस्थापन

ग्रामिण अर्थतन्त्रमा महत्वपूर्ण योगदान पुऱ्याउने कृषि देखि लिएर जलश्रोत, पर्यटन आदिको विकासमा वन क्षेत्रले महत्वपूर्ण अवसरहरुको सृजना गरेको हुन्छ । तर बढ्दो जनसंख्या र अरु बैकल्पिक व्यवस्थाहरुको अभावमा वन क्षेत्रमा चाप बढी रहेको छ । जसले गर्दा वन जंगलको विनास, भू-क्षय, जैविक विविधतामा ह्रास जस्ता पर्यावरणीय प्रतिकूलताहरु बढ्दै गएको छ ।

यस अवस्थामा गोदावरी नगरपालिकामा सहभागितामूलक वन व्यवस्थापन मार्फत गरिव तथा पिछडिएका वर्गको हितलाई ध्यानमा राख्दै वन क्षेत्रको संरक्षण, संवर्द्धन तथा दीगो विकास, भू तथा जलाधार व्यवस्थापन, जैविक विविधताहरुको संरक्षण र विकास गर्न जरुरी देखिएको छ । यसो गर्न सकिएमा नगरपालिकामा रहेको कूल क्षेत्रफलको करिव ४२ प्रतिशत भू-भाग वन क्षेत्रले ढाकेकोले यस नगरपालिकाका मानिसले वनमा आधारित भएर पनि आर्थिक गतिविधिहरु संचालन गर्न सक्ने सम्भावना प्रशस्त देखिन्छ ।

दैविक प्रकोपले मानिसहरुलाई बेलाबेलामा सताउने पनि गर्ने गर्दछ । बेलाबेलामा आईपर्ने दैवीक प्रकोपमा मुख्य रुपमा बाढी, पहिरो, भूकम्प तथा महामारी पर्दछन् । यस नगरपालिकामा अन्य प्रकोपको सम्भावना नरहेको भएता पनि बैशाख १२ गतेको महाभुकम्पले नगरपालिकालाई पुर्ण रुपमा प्रभावित गरेको थियो । गोदावरी नगरपालिकाका वडा तथा वस्तीहरुमा प्रकोप सम्बन्धी सकलन गरिएको तथ्याङ्कहरुलाई अध्ययन तथा विश्लेषण गर्दा धेरै परिवारहरु भुकम्पबाट पिडित रहेका छन् । तसर्थ यस नगरपालिकामा विपद व्यवस्थापन सम्बन्धी कार्यक्रमहरु संचालन गरि न्युनीकरण तर्फ ध्यान दिनुपर्ने देखिन्छ । वन वातावरण लगायत विपद व्यवस्थापन सम्बन्धीथप विषयलाई तल व्याख्या गरिएको छ ।

७.१ वन तथा वनक्षेत्र सम्बन्धी विवरण

गोदावरी नगरपालिकामा वन क्षेत्र सम्बन्धी विवरणलाई हेर्दा यसको क्षेत्रफल ४२५५ हेक्टर भन्दा बढि रहेको छ । जसमध्ये सामुदायिक वनको क्षेत्रफल ३२२० हेक्टर छ भने यसको संख्या ६४ वटा रहेको छ । यस्तै कलुलियती वनको क्षेत्रफल १३.८४ (२ वटा) रहेको छ भने धार्मिक वनको संख्या ३ वटा रहेको र यसको क्षेत्रफल ६८.५ हेक्टर रहेको छ । यसैगरी ९५२.९० हेक्टर सरकारी वन पनि यस नगरपालिकामा रहेको छ । तलको तालिकामा वनक्षेत्र सम्बन्धी विवरणलाई स्पष्ट पारिएकोछ ।

तालिका नं ७.१ वन क्षेत्र सम्बन्धी विवरण

सि.नं.	विवरण	संख्या (वटा)	क्षेत्रफल (हेक्टर)	प्रतिशत
१	सामुदायिक वन	६४	३२२०	७५.६७१
२	कलुलियति वन	२	१३.८४	०.३२५
३	धार्मिक वन	३	६८.५	१.६१०
४	सरकारी वन		९५२.९०	२२.३९४
५	अन्य			
	जम्मा	६९	४२५५	१००

स्रोत : जिल्ला वन कार्यालय, ललितपुर २०७५

७.२ कवुलियती/ धार्मिक वन सम्बन्धी विवरण

यस नगरपालिकामा कवुलियति वनको विवरणलाई हेर्दा होटल माउन्ट मोनास्ट्री, नेपाल ग्लाईडिङ रहेका छन् । जसको क्षेत्रफल क्रमसः १०.६४ तथा ३.२ हेक्टर रहेको छ भने धार्मिक वन अन्तरगत वज्रवाराही धार्मिक वन तथा मनकामना तथा फुलचोकीमाई धार्मिक वन जस्ता धार्मिक वनहरु यस नगरपालिका क्षेत्रभित्र रहेका छन् । जसको क्षेत्रफल क्रमस १८.२९ तथा ५९.७३ हेक्टर रहेको छ । तलको तालिकामा गोदावरी नगरपालिकामा रहेका कवुलियत/ धार्मिक वन सम्बन्धी विवरणलाई देखाइएकोछ ।

तालिका नं. ७.२ कवुलियती/ धार्मिक वन सम्बन्धी विवरण

कवुलियति वनको विवरण				धार्मिक वनको विवरण			
क्र.सं.	नाम	उपलब्ध गराईएको वन क्षेत्रको ठेगाना	क्षेत्रफल हे.	क्र.सं.	नाम	ठेगाना	क्षेत्रफल हे.
१	होटल माउन्ट मोनास्ट्री	महालक्ष्मी न.पा. २	१०.६४	१	वज्रवाराही धार्मिक वन	गो.न.पा.११	१८.२९
२	नेपाल ग्लाईडिङ	गो.न.पा. १०	३.२	२	मनकामना तथा फुलचोकीमाई धार्मिक वन	गो.न.पा. ५	५९.७३
		जम्मा	१३.८४	३	काशी विश्वेश्वर धार्मिक वन	महालक्ष्मी न.पा. २	०.४३
						जम्मा	७८.४५

स्रोत : जिल्ला वन कार्यालय, ललितपुर २०७५

७.३ सामुदायिक वन सम्बन्धी विवरण

क्र. स	सामुदायिक वन उपभोक्ता समितिको नाम	ठेगाना	लाभान्वित				क्षेत्रफल हे.	वनको किसिम
			घरधुरी	महिला	पुरुष	जनसंख्या		
१	भरुवारासीपाखा डाँडा	गो.न.पा. १३						वृक्षारोपण
२	महिला	गो.न.पा. १३	४४				०.२२	प्राकृतिक
३	बंशिकोट	गो.न.पा. १४	९५				२.२१	प्राकृतिक
४	गोदामचौर	गो.न.पा. १	३१४	७८०	७२०	१५००	२८.३६	प्राकृतिक
५	पाल्छेछाप	गो.न.पा. २	३१४				१३०.८०	प्राकृतिक
६	काप्रेछाप	गो.न.पा. २	१४९	३६०	३३८	६९८	७५.००	प्राकृतिक
७	विशंखुनारायण	गो.न.पा. २	५१	११२	११५	२२७	१२.३१	प्राकृतिक
८	त्रिवेणी	गो.न.पा. २	६३	१५०	१६५	३१५	८७.५०	प्राकृतिक
९	सवारीकोट	गो.न.पा. २	४१	१०५	९५	२००	१०.००	प्राकृतिक
१०	पातले मूलडोल	गो.न.पा. २	७१	१९५	२०५	४००	२९.४२	प्राकृतिक
११	डोलभंगेरी	गो.न.पा. २	११४	२०१	१८९	३६०	४२.३६	प्राकृतिक
१२	विष्ट छाप	गो.न.पा. २	७१				१३.७०	प्राकृतिक
१३	महिला हरियाली	गो.न.पा. २	१७	४८	५०	९८	३५.२४	प्राकृतिक
१४	सिस्नेपानी	गो.न.पा. २	७०				७.५०	प्राकृतिक
१५	कोतगाँउ	गो.न.पा. २	८०	१८३	२०४	३८७	८.७	प्राकृतिक
१६	हाती टाउके	गो.न.पा. २	३१				१०६.७	प्राकृतिक

क्र. स	सामुदायिक वन उपभोक्ता समितिको नाम	ठेगाना	लाभान्वित				क्षेत्रफल हे.	वनको किसिम
			घरघुरी	महिला	पुरुष	जनसंख्या		
	चापाखर्क							
१७	जयभद्रे	गो.न.पा. ३	३३८	९१२	९३४	१८४६	१३५.००	प्राकृतिक
१८	दियालेडाँडा	गो.न.पा. ३	७४	१०६	२६१	५१८	११५.२८	प्राकृतिक
१९	गोदावरी कुण्ड	गो.न.पा. ३	६९	९२	२१६	२३१	४४७.००	प्राकृतिक
२०	नौधारा	गो.न.पा. ३	१६६	४०५	३४५	७५०	१७४.००	प्राकृतिक
२१	चन्दोल मासडाँडा	गो.न.पा. ४	१९१				१०२.३२	प्राकृतिक
२२	वनदेवि शान्ति	गो.न.पा. ४	९२				८९.९	प्राकृतिक
२३	ग्वालिन्दह	गो.न.पा. ४	८८				१३.५०	प्राकृतिक
२४	कुमारी	गो.न.पा. ४	१३१				४६.००	प्राकृतिक
२५	पिपलतारा महिला	गो.न.पा. ४	२६				०.३७	प्राकृतिक
२६	सिरसिगे ठूलो वन	गो.न.पा. १०						प्राकृतिक
२७	मुलडोल वन	गो.न.पा. १०						प्राकृतिक
२८	भयालुडटार	गो.न.पा. १०						प्राकृतिक
२९	चारवरे भागावन	गो.न.पा. १०	६२			३६५	३८.००	प्राकृतिक
३०	पागाल	गो.न.पा. ११					२.५	प्राकृतिक
३१	भयालुडटार	गो.न.पा. १०					४५	प्राकृतिक
३२	सक्य महिला सिसिङगे	गो.न.पा. १०	३९			२५०	०.७२	प्राकृतिक
३३	सुन्तलिडाँडा पाखो	गो.न.पा. ७	२१३	३९५	३८५	७८०	१०७.००	प्राकृतिक
३४	मछिन्द्र	गो.न.पा. ७	७२	२२१	२२०	४४१	५०.००	प्राकृतिक
३५	वनेल पोखरी	गो.न.पा. ७	६५	१६७	१५५	३२२	५७.२८	प्राकृतिक
३६	जुरेली डाँडा	गो.न.पा. ७	१७२	३१४	५०९	८२३	१३९.०४	प्राकृतिक
३७	महिला घुम्तीकोष	गो.न.पा. ७	७५	२४२	२००	४४२	१९.८०	प्राकृतिक
३८	ओखरधारे	गो.न.पा. ७	४५	१०४	१२०	२२४	७३.०३	प्राकृतिक
३९	गिद्ध भिर	गो.न.पा. ७	२४	१५४	१००	२५४	५.७५	प्राकृतिक
४०	सल्लाघारी देविथान	गो.न.पा. ७						प्राकृतिक
४१	लामडाँडा	गो.न.पा. ७						प्राकृतिक
४२	देवि स्थान महिला	गो.न.पा. ७	६०	१९८	१९०	३८८	२.२५	प्राकृतिक
४३	पालेवन (ऐसेलुवारी)	गो.न.पा. ५	५१	१६५	१५१	३१६	२२.००	प्राकृतिक
४४	ठाडो भित्ते पालेवन	गो.न.पा. ५	४९	१३४	१२७	२६१	४९.२५	प्राकृतिक
४५	ठूलो वन	गो.न.पा. ५	२४	७७	७४	१५१	२९.९३	प्राकृतिक
४६	महतगाँउ सालघारी	गो.न.पा. ५	१३७				३६.००	प्राकृतिक
४७	खत्रीगाँउ पालेको वन	गो.न.पा. ५	३२	७६	८३	१५९	४५.००	प्राकृतिक
४८	भागावन	गो.न.पा. ६	१२१	३६३	३६५	७२८	४७.९०	प्राकृतिक
४९	देउपुजि पालेवन	गो.न.पा. ५	१२१	३६३	३६५	७२८	३८.७४	प्राकृतिक
५०	लालीगुरास	गो.न.पा. ५	२१९	५९३	५९१	११८४	१८५.८१	प्राकृतिक
५१	सत्य	गो.न.पा. ५	९८	२७७	२६३	५४०	१८२.००	प्राकृतिक

क्रं. स	सामुदायिक वन उपभोक्ता समितिको नाम	ठेगाना	लाभान्वित				क्षेत्रफल हे.	वनको किसिम
			घरघुरी	महिला	पुरुष	जनसंख्या		
५२	दम्सीडोल ठूलो	गो.न.पा. ६	३१३	९६१	९८२	१९४३	५०३.००	प्राकृतिक
५३	वासुकी	गो.न.पा. ६	२३२	७५२	७६०	१५१२	९९.५०	प्राकृतिक
५४	श्रीगणेश	गो.न.पा. ५	८६	१५६	१६४	३२०	८.२५	प्राकृतिक
५५	कालिदेवी	गो.न.पा. ५	२४	५४	५८	११२	०.४२	प्राकृतिक
५६	भन्ज्याङ	गो.न.पा. ५	९४	१७३	२७३	५४६	१२.३७	प्राकृतिक
५७	ओम नमः शिवाय	गो.न.पा. ६	१२	४०	३९	७९	०.५१	प्राकृतिक
५८	प्रेरणा	गो.न.पा. ६	३२	८१	८८	१६९	०.४६	प्राकृतिक
५९	नमुना स्वावलम्बन	गो.न.पा. ६	४२	१२८	१२८	२५६	०.४२	प्राकृतिक
६०	सरस्वती	गो.न.पा. ५	७९	२१६	२१५	४३१	९.७५	प्राकृतिक
६१	कोट थुम्का	गो.न.पा. ५	४७	१३१	११८	२७९		प्राकृतिक

स्रोत : जिल्ला वन कार्यालय, ललितपुर २०७५

७.३ विपद व्यवस्थापन

अचानक प्राकृतिकमा हुने असामान्य गतिविधीका कारण उत्पन्न भएका घटना वा नकारात्मक परिणामलाई प्राकृतिक प्रकोप भनिन्छ । प्राकृतिक प्रकोपका घटनाहरु कतिखेर घटन्छन भनेर एकिन साथ भन्न सकिदैन मात्र यसको पुर्वानुमान गर्न सकिन्छ । प्राकृतिक विपतीले ठूलो जनधनको क्षति गराउनका साथै ठूलो मानसिक विचलन ल्याउने गर्दछ । नेपालको सन्दर्भमा यसको ज्वलन्त उदाहरणको रुपमा २०७२ सालमा गएको महा भुकम्पलाई लिन सकिन्छ । त्यसैगरी हाम्रो देश नेपाल बाढि पहिरोको उच्च जोखिमयुक्त मुलक पनि भएको हुदा आईपर्ने प्राकृतिक विपती प्रति समयमा नै सावधानीका उपायहरु अपनाउनु आवश्यक छ । यसका लागि निर्माण गरिएका निति नियमका अक्षरस कार्यन्वयन गर्नुपर्ने देखिन्छ । साथै गृहमन्त्रालयको मातहतमा रहेको विपद व्यवस्थापन महाशाखा चनाखो रुपमा रही आफ्नो भूमिका निर्वाह गर्नु पर्दछ । प्राकृतिक प्रकोपहरु मुख्य गरी निम्न प्रकारका हुन्छन् :

- भुकम्प
- आँधीहुरी
- बाढी
- पहिरो
- आगजनी
- डढेलो
- हैजाको माहामारी

विपद व्यवस्थापनका रोकथामका उपायहरुमा विपद व्यवस्थापन सम्बन्धी आवश्यक निति नियम बनाउनुका साथै भौतिक संरचनाहरुको निर्माण गर्दा विशेष सावधानी अपनाउने त्यसैगरी बृक्षारोपण गर्ने तटबन्ध गर्ने साथै प्राकृतिक विपती सम्बन्धी जनचेतना जगाउने कार्यक्रमहरु संचालन गर्नुपर्ने अवस्था छ ।

अतिवृष्टि, अनावृष्टि, खण्डवृष्टि, बाढीपहिरो, भुकम्प, ज्वलामुखी विष्फोट आदि प्रकोपहरु प्रकृति सिर्जित प्राकृतिक प्रकोप हुन् तर सबै किसिमका प्राकृतिक प्रकोपहरु प्राकृतिक कारणले मात्र हुदैनन् मानविय लापरवाहीका क्रियाकलापहरुबाट पनि प्राकृतिक प्रकोप हुन सक्छ, जस्तै वनजङ्गलमा आगजनी हुनु, बाँध फुट्नु, बाढीपहिरो जानु आदि । यस्ता प्राकृतिक प्रकोपहरु रोकथाम र न्युनिकरणमा हामी सबैको समान जिम्मेवारी हुन्छ । तसर्थ, हामी सबैले विभिन्न किसिमका सम्भाव्य विपत्का कारणहरुको रोकथाम र

न्युनिकरणका लागि घरपरिवार र समाजमा जनचेतना जगाउनु पर्छ । साथै सम्भाव्य विपत्को तयारीका बारेमा सधै सचेत रहनु पर्ने हुन्छ ।

बाढीपहिरो आएर धनजनको क्षति हुनु भनेको प्राकृतिक विपत् हो र घरजग्गा खोलाको नजिक हुनु भनेको बाढीको जोखिममा हुनु हो । त्यसैगरी निजी घरहरु, कलकारखानाहरु, बाँध र खेती बाली भएका स्थानहरु बाढी पहिरोका लागि अति नै खतरापूर्ण ठाउँहरु हुन । बाढी पहिरो आएमा त्यहाँको समुदाय नै सडकटमा पर्छ । प्राकृतिक प्रकोपका अलवा मानव सिर्जित विपत् जस्तै बम विस्फोटन, रासायनिक दुर्घटना, सडक दुर्घटना, युद्ध, हिंसा, आतङ्क, आदिले पनि हाम्रो जिवनमा नकारात्मक असर पार्ने हुँदा यस्ता विपत्बाट सधैँ सजग र होसीयार हुनु पर्दछ ।

गोदावरी नगरपालिकामा प्रकोपको अवस्थालाई अध्ययन तथा विश्लेषण गर्दा २०७२ सालमा गएको महा भूकम्पबाट गोदावरी नगरपालिका पनि प्रभावित भएकोछ । यस प्राकृतिक प्रकोपबाट नगरपालिकामा धनजन तथा मानसिक विचलनका समस्याहरु देखापरेका छन । यस समस्याहरुको समयमानै निराकरण नभएको अवस्थामा यस समस्याले अझ बृहत रुप लिइ मानविय जिवनलाई नै कष्टकर बनाउदछ । यसको रोकथाम तथा निवारणका लागि प्राकृतिक श्रोतहरुको संरक्षणका लागि स्थानीय स्तरमा गरिने क्रियाकलापहरु जस्तै जनचेतनाको विकास, सुरक्षित वस्तीको निर्माण, वृक्षारोपण, वातावरणीय सरसफाइ, वनफँडानी रोकथाम सम्बन्धी कार्यक्रमहरु संचालन गरि आफ्नो जिम्मेवारी बहन गर्नका लागि समेत प्रोत्साहन गर्दै जानु पर्दछ । गोदावरी नगरपालिकामा भूकम्पबाट भएको क्षतीको विवरणलाई तलको तालिकामा देखाइएको छ ।

तालिका नं. ७.४ भूकम्प सम्बन्धी विवरण आ.व. ०७३/०७४

गोदावरी नगरपालिका	लाभग्राही संख्या	सम्झौता सकेको संख्या	सम्झौता हुन बाँकी संख्या	किस्ता प्राप्त संख्या			निवेदन		सिफारिस		सिफारिस रोकेको	
				पहिलो	दोस्रो	तेस्रो	दोस्रा किस्ता	तेस्रो किस्ता	दोस्रो	तेस्रो	मापडण्ड नमिलेको	नक्सा पास नभएको
१	७०१	५५३	१४८	५४०	७४	५३	१२३	१०२	१०१	७५	१	५
२	८५३	६०१	२५२	५१८	६९	४१	१०१	७७	८२	६९	३	४
३	६४५	४१४	२३१	३५१	३४	१८	६७	५५	६२	३१	३	६
४	३८३	३५२	३१	३४६	४३	१६	७६	६७	५९	४४	३	८
५	१०६१	९४१	१२०	८१७	३२	२०	१०८	८०	५७	३४	१२	२
६	६४०	५३९	१०१	४८२	१५	८	६९	४९	३८	१४	१	०
७	६८५	४४५	२४०	३८४	७०	३१	१२२	८०	८५	४१		
८	५२९	४२१	१०८	३६८	१०	१	३८	१५	१३	११		६
९	८९६	६८७	२०९	६०३	३२	३	५९	३१	६४	४१	८	
१०	६०७	४५३	१५४	४०६	३६	१०	११३	९५	४५	३५	१६	
११	७३६	४४४	२९२	४९६	३३	१०	१०१	८०	४१	३१	१३	
१२	LUMANTI THECHO				३१	२९	५५	४२	४०	३४		
१२	५९२	२१७	३७५	२४६	४२	३३	५४	४२	३९	३५	३३	
१३	५०५	३७१	१३४	३६२	३६	१५	१०५	८९	४४	३४	१७	
१४	७३०	४०३	३२७	३२१	९	८	२७	२२	१७	१४	२	५
	९५६३	६८४१	२७२२	६२४०	५६६	२९६	१२१८	९२६	७८७	५४३		३६

७.४ वातावरण व्यवस्थापन

कुनैपनि ठाँउको वातावरण स्वच्छ र सुन्दर राख्नका लागि प्राकृतिक श्रोतहरूको संरक्षण गर्नुका साथै स्थानीय स्तरमा गरिने क्रियाकलापहरू जस्तै जनचेतनाको विकास, सुरक्षित बस्तीको निर्माण, वृक्षारोपण, वातावरणीय सरसफाइ, वनफँडानी रोकथाम सम्बन्धी कार्यक्रमहरू संचालन गरि आफ्नो जिम्मेवारी बहन गर्नका लागि समेत प्रोत्साहन गर्दै जानु पर्दछ । गोदावरी नगरपालिकाको वातावरणिय अवस्थालाई हेर्दा समग्रमा सन्तोष रहनु पर्ने अवस्था देखिदैन । जथाभावी सडकको निर्माण लगायत यस नगरपालिका भित्र रहेका विभिन्न प्रकारका खानी संचालन, क्रसर उद्योगको संचालन लगायत वनजंगलको फडानीले नगरपालिकालाई पुर्ण रुपमा प्रभाव पारेको देखिन्छ । नगरपालिका भित्र संचालन भएका खानी तथा क्रसर उद्योगको विवरणलाई तलको तालिकामा देखाइएको छ ।

तालिका नं. ७.५ गोदावरी नगरपालिकामा व्यवसाय दर्ता भएका ढुङ्गा तथा क्रसर उद्योगहरूको विवरण

सि.न.	क्रसर व्यवसायको नाम	क्रसर रहेको वडा नं.
१	मनकामना एग्रिकेटीङ्ग इन्डस्ट्रिज प्रा.लि	गोदावरी वडा नं. ६
२	वेष्ट रोडा ढुङ्गा उद्योग प्रा.लि	गोदावरी वडा नं. ६
३	बगलामुखी रोडा ढुङ्गा उद्योग प्रा.लि	गोदावरी वडा नं. ६
४	शक्ति स्टोन क्रसर प्रा.लि	गोदावरी वडा नं. ६
५	शाग्रीला कक्रिट एलाइड इन्डस्ट्रिज प्रा.लि	गोदावरी वडा नं. ६
६	पर्वत रोडा ढुङ्गा उद्योग प्रा.लि	गोदावरी वडा नं. ६
७	कान्तीपुर रोडा ढुङ्गा उद्योग प्रा.लि	गोदावरी वडा नं. ६
८	छम्पीमाई रोडा ढुङ्गा उद्योग	गोदावरी वडा नं. ९
९	बिनायक एग्रिगेट्स प्रा.लि एण्ड क्रसर उद्योग	गोदावरी देबिचौर
१०	के.सी रोडा ढुङ्गा उद्योग प्रा.लि	गोदावरी ६
११	कूमार कक्रिट उद्योग प्रा.लि	गोदावरी ६
१२	महालक्ष्मी एग्रिगेट प्रा.लि	गोदावरी ९
१३	श्रीमाईबज्रबाराही रोडा ढुङ्गा उद्योग प्रा.लि.	गोदावरी ६
१४	निराकार रोडा ढुङ्गा उद्योग प्रा.लि.	गोदावरी ६
१५	सजिलो रोडा ढुङ्गा उद्योग प्रा.लि.	गोदावरी ९
१६	सरगमाथा क्रसर उद्योग प्रा.लि.	गोदावरी ५
१७	श्री कक्रिट इन्डस्ट्री प्रा.लि.	गोदावरी ६
१८	ए.एण्ड.एस कक्रिट एलाइड ई.प्रा.लि.	गोदावरी ६
१९	श्री साईन रोडा उद्योग प्रा.लि.	गोदावरी ६
२०	एभरेष्ट कक्रिट इन्डस्ट्रिज प्रा.लि.	गोदावरी ६
२१	ठूलो सगरमाथा रोडा ढुङ्गा उद्योग	गोदावरी ६
२२	जगदम्बा रोडा ढुङ्गा उद्योग	गोदावरी ६

तालिका नं. ७.६ प्राकृतिक स्रोत (खानी) सम्बन्धी विवरण

सि.न.	खानी संचालकको नाम	विवरण	वडा नं.
१	विरेन्द्र महर्जन	ढुङ्गा खानी	७
२	धनेश्वर तामाङ्ग	ढुङ्गा खानी	६
३	विनायक ऐग्रिगेट प्रा.लि.	ढुङ्गा खानी	६
४	सजिलो ढुङ्गा उद्योग प्रा.लि.	रोडा उद्योग	६
५	फासव स्टार ढुङ्गा खानी	ढुङ्गा खानी	८
६	जौला देवि रोडा ढुङ्गा उद्योग	रोडा ढुङ्गा उद्योग	७

७.५ जङ्गली जनावर तथा चराचुरुङ्गीहरूको विवरण

यस नगरपालिका भित्र रहेका वन जंगलहरूमा विभिन्न प्रकारका जङ्गली जनावर तथा चराचुरुङ्गीहरूको बसोबास रहेको पाइन्छ । यस नगरपालिका भित्र रहेका विभिन्न बस्तीहरूमा पाईने मुख्य जङ्गली जनावरमा बाघ, चितुवा, मृग, वादर तथा स्याल जस्ता जङ्गली जनावर पाइन्छन भने चराहरू तर्फ काँडे भ्याकुर, तित्रा, कोइली जस्ता चराचुरुङ्गीहरूको बसोबास रहेको पाइन्छ ।

Highlight of Survey

प्रमुख पर्यटकीय तथा ऐतिहासिक स्थल

क्र.स.	नाम	स्थान	वडा नं.
१	बज्रबाराही ऐतिहासिक धार्मिक बन	बज्रबाराही	११
२	गोदावरी कुण्ड	गोदावरी कुण्ड	३
३	गोदावरी बनस्पती उद्यान	गोदावरी कुण्ड	३
४	गोदावरी नौ धारा	गोदावरी कुण्ड	३
५	सन्तानेश्वर मन्दिर	भरुवारासी	१३
६	स्वत बाराही मन्दिर	बाडेगाउँ	१४
७	काल भैरव बाडेगाउँ	बाडेगाउँ	१४
८	शान्ति बन गोदावरी	गोदावरी	३
९	विशंखुनारायण	गोदोमचौर	१
१०	फुलचोकी	गोदोमचौर	३
११	गोदोमचौर मनकामना	गोदोमचौर	१
१२	टपेश्वर महादेव मन्दिर बडिखेल	बडिखेल	४
१३	लेले मनकामना	लेले	५
१४	तिलेश्वरधाम लेले	तिलेश्वर	५
१५	टिका भैरव लेले	लेले	६
१६	देविचौर माने	देविचौर मार्ग	७
१७	चुनदेवि छम्पी	छम्पी	६
१८	छम्पी गणेश	छम्पी	९
१९	कटुवाल दह	देविचौर	७
२०	चन्द्र भैरव चापागाउँ	चापागाउँ	११
२१	बौद्ध गुम्बा	गोदावरी	११
२२	कालेश्वर महादेव	प्याङ्गाउँ	११
२३	बुलु महादेव	बुलु	११
२४	तिन मुखे महादेव	चापागाउँ	११
२५	नाटेश्वर	चापागाउँ प्याङ्गाउँ	११
२६	भगवती मन्दिर	चापागाउँ	११
२७	रामचन्द्र मन्दिर गोदावरी		६
२८	गणेश मन्दिर	चापागाउँ	११
२९	नवदुर्गा	चहुँछे टोल	१२
३०	बाल कुमारी	च्वमलाही	१२
३१	ब्रम्हायणी	कोमलाही	१२
३२	सिद्धि विनायक	सरस्वती टोल	१२
३३	दुडेश्वर मन्दिर	दुरिखेल	१२

नगरपालिकामा रहेका शैक्षिक संस्थाहरु सम्बन्धी विवरण

क्र.सं.	स्वास्थ्य सेवा	संख्या
१	आयुर्वेद अस्पताल	२
२	स्वास्थ्य चौकी	१२
३	प्राथमिक स्वास्थ्य स्याहार केन्द्र	२
४	निजि अस्पताल	३
५	फार्मेसी	३०
६	चिकित्सक संख्या	६
७	बर्थिङ सेन्टर	६
८	पोलिक्लिनिक	२
९	स्वास्थ्य संस्थामा सुत्केरी गराउने प्रतिशत	१०
१०	दक्ष स्वास्थ्यकर्मी बाट सुत्केरी गराउने प्रतिशत	९५
११	महिला स्वास्थ्य स्वयम सेविका संख्या:	१०८
१२	टि.बी. उपचार केन्द्र	१२
१३	सि.ई.ओ.सी.(अपरेसन सेवा) उपलब्ध स्वास्थ्य संस्था	१
१४	गर्भवती जाँच पहिलो पटकको प्रतिशत	१३
१५	गर्भवती जाँच चौथो पटकको प्रतिशत	१३
१६	सुत्केरी पश्चात जाँच गराउन आउने प्रतिशत	६०
१७	खोप केन्द्र	८
१८	औषत आयु वर्ष महिला, पुरुष	६५

संस्थागत विद्यालयको विवरण

क्र.सं.	विद्यालयको नाम	ठेगाना
१	रिडभान एकेडेमी	गोदावरी न.पा. १
२	वालमैत्री प्रतिष्ठान	गोदावरी न.पा. १
३	क्षितिज वोडिड स्कूल	गोदावरी न.पा. १४
४	एभरेष्ट वोडिड स्कूल	गोदावरी न.पा. १४
५	व्लुवर्ड वोडिड स्कूल	गोदावरी न.पा. १४
६	सुरचना ई. स्कूल	गोदावरी न.पा. १४
७	सन्तानेश्वर वोडिड स्कूल	गोदावरी न.पा. १३
८	वज्र एकेडेमी	गोदावरी न.पा. १३
९	गोदावरी आ. मा.वि.	हाडिगाँउ
१०	सूर्य शिक्षा सदन	गोदावरी न.पा. १
११	ज्वालादेवी मा.वि.	विष्टछाप
१२	पुष्पान्जली मा.वि.	गोदावरी न.पा. ३
१३	किडडम स्टार उ.मा.वि.	गोदावरी न.पा. ३
१४	सुर्योदय शैक्षिक विकास प्रतिष्ठान मा.वि.	गोदावरी न.पा. ३
१५	विद्यासागर मा.वि.	गोदावरी न.पा. ३
१६	केसेन्ट मा.वि.	गोदावरी न.पा. ३
१७	सेन्टजेभियर्स स्कूल	गोदावरी न.पा. ३
१८	शान्तिरानी प्रा.वि.	गोदावरी न.पा. ३
१९	डिल्फन मा.वि.	गोदावरी न.पा. ३
२०	फुल्चोकी ई. स्कूल	गोदावरी न.पा. ३
२१	चंतल मौदी एकेडेमी	गोदावरी न.पा. ३

क्र.सं.	विद्यालयको नाम	ठेगाना
२२	सत्य उद्यान प्रा.वि.	गोदावरी न.पा. ३
२३	अमरकान्ति ई. मा.वि.	गोदावरी न.पा. ५
२४	गंगा जमुना ई. मा.वि.	गोदावरी न.पा. ५
२५	इटर्नल स्यालोम ई. मा.वि.	चापागाँउ
२६	हिलटप ई. मा.वि.	चापागाँउ
२७	कन्चन ई. मा.वि.	चापागाँउ
२८	साङ्गिला ई. मा.वि.	चापागाँउ
२९	नेशनल ई. मा.वि.	चापागाँउ
३०	यमन्याल्ड ई. मा.वि.	चापागाँउ
३१	ज्योतिदय सहकारी ई.मा.वि.	चापागाँउ
३२	भ्याली ई.मा.वि.	चापागाँउ
३३	वशिष्ठ मा.वि.	चापागाँउ
३४	लिटिल गार्डेन ई. प्रा.वि.	चापागाँउ
३५	इन्द्रेणी ई.मा.वि.	गोदावरी न.पा. १२
३६	लिटिल स्टार ई.मा.वि.	गोदावरी न.पा. १२
३७	सेन्टपल ई. उ.मा.वि.	गोदावरी न.पा. १२
३८	वाल अंकुर ई.मा.वि.	गोदावरी न.पा. १२
३९	दिपमाला ई.मा.वि.	गोदावरी न.पा. १२
४०	सोमाङ् एकेडमी इ.मा.वि.	गोदावरी न.पा. १२
४१	नेमा इ. स्कुल	गोदावरी न.पा. १२
४२	हरित गृह स्कुल	गोदावरी न.पा.११
४३	श्रद्धाभक्ति प्रा.वि.	गोदावरी न.पा. ८
४४	होलीटेम्पल मा.वि.	गोदावरी न.पा. ९
४५	नोवेल एजुकेशन सिष्टम	गोदावरी न.पा. ९
४६	टिकाभैरव बोर्डिङ स्कुल	गोदावरी न.पा. ९
४७	प्रभात तारा बोर्डिङ स्कुल	गोदावरी न.पा. ९

विद्यालय/बालविकास केन्द्रको विवरण

क्र.सं.	विद्यालय/बालविकास केन्द्रको नाम	ठेगाना	समुदाय/विद्यालय	पुरानो दरवन्दी
१	विशंखुनारायण मा.वि. गोदामचौर	गो.न.पा १	विद्यालय	१
२	फुलचोकी उ.मा.वि. ठैव	गो.न.पा १४	विद्यालय	२
३	बुद्ध मा.वि. वाडेगाँउ	गो.न.पा १४	विद्यालय	२
४	जनविकास मा.वि. भरुवारासी	गो.न.पा १३	विद्यालय	१
५	दमाइटार नि.मा.वि. गोदामचौर	गो.न.पा १	विद्यालय	१
६	नवज्योती मा.वि. भरुवारासी	गो.न.पा १३	विद्यालय	३
७	गणेश मा.वि. डुकुछाप	गो.न.पा ८	विद्यालय	१
८	चण्डिदेवी प्रा.वि.	गो.न.पा ८	विद्यालय	२
९	चित्रकुमारी प्रा.वि.	गो.न.पा ८	विद्यालय	१
१०	कालिदेवी प्रा.वि.	गो.न.पा ८	विद्यालय	१
११	किटनी बालविकास केन्द्र	गो.न.पा ३	विद्यालय	३
१२	कृष्ण बालविकास केन्द्र	गो.न.पा ३	विद्यालय	१
१३	शिद्धेश्वर पूर्व प्रा.वि.	गो.न.पा ३	विद्यालय	१
१४	फुलचोकी प्रा.वि.	गो.न.पा ३	विद्यालय	१

क्र.सं.	विद्यालय/बालविकास केन्द्रको नाम	ठेगाना	समुदाय/विद्यालय	पुरानो दरबन्दी
१५	चापाखर्क प्रा.वि.	गो.न.पा ३	विद्यालय	१
१६	माहाकाल बाल विकास केन्द्र	गो.न.पा ३	विद्यालय	१
१७	पथपर्दशक पूर्व प्रा.वि.	गो.न.पा ३	विद्यालय	२
१८	ज्वालादेवी बाल विकास केन्द्र	गो.न.पा ३	विद्यालय	१
१९	छम्पीदेवी बाल विकास केन्द्र	गो.न.पा ३	विद्यालय	१
२०	बुद्ध बाल विकास केन्द्र	गो.न.पा ३	विद्यालय	२
२१	गणेश बाल विकास केन्द्र	गो.न.पा ३	विद्यालय	३
२२	भिमसेन बाल विकास केन्द्र	गो.न.पा ३	विद्यालय	२
२३	देवी बाल विकास केन्द्र	गो.न.पा ३	विद्यालय	२
२४	दुधेश्वरी बाल विकास केन्द्र	गो.न.पा ३	विद्यालय	१
२५	वाणिविलास उच्च मा.वि.	चापागाँउ	विद्यालय	२
२६	वज्रभाराही उच्च मा.वि.	चापागाँउ	विद्यालय	३
२७	देउराली प्रा.वि.	लेले	विद्यालय	१
२८	सरस्वति नि.मा.वि.	लेले	विद्यालय	१
२९	उदयखर्क मा.वि. चापागाँउ	चापागाँउ	विद्यालय	२
३०	वागेश्वरी प्रा.वि.	चापागाँउ	विद्यालय	२
३१	लुम्बिनि बाल विकास केन्द्र	चापागाँउ	विद्यालय	२
३२	ज्ञानकुञ्ज बाल विकास केन्द्र	लेले	विद्यालय	१
३३	सरस्वति उच्च मा.वि.	ठेचो	विद्यालय	२
३४	जयकुमारी प्रा.वि.	लेले	विद्यालय	१
३५	पार्वती प्रा.वि.	लेले	विद्यालय	१
३६	ब्रम्हायणी प्रा.वि.	ठेचो	विद्यालय	१
३७	सरस्वती उच्च मा.वि.	लेले	विद्यालय	१
३८	छोटिडाँडा बाल विकास केन्द्र	गो.न.पा ३	विद्यालय	१
३९	इन्दकमल पूर्व प्रा.वि.	गो.न.पा ३	विद्यालय	१

शिक्षक दरबन्दी सम्बन्धी विवरण

माध्यमिक तह	
तह	संख्या
द्वितीय	११
तृतीय	३२
अस्थायी	१२
राहत	१६
जम्मा	७१
निम्न माध्यमिक तह	
द्वितीय	२०
तृतीय	२८
अस्थायी	१२
राहत	१३
जम्मा	७३
प्राथमिक तह	
प्रथम	६
द्वितीय	९४

तृतीय	८५
अस्थायी	५५
राहत	२०
जम्मा	२६०

कुल सामुदायिक र सरकारी विद्यालय सम्बन्धी विवरण

क्र.स.	विवरण	संख्या
१	प्रा.वि	२३
२	नि.मा.वि	६
३	मा.वि	४२
४	उ.मा.वि.	१३
जम्मा		८४

जम्मा स्वीकृत दरबन्दी

क्र.स.	विवरण	संख्या
१	विद्यालय सहयोगी कर्मचारी संख्या	३६
२	विद्यालय सहायक कर्मचारी संख्या	१७
३	सामुदायिक सिकाई केन्द्र संख्या ECD	५८
४	बाल विकास केन्द्र संख्या CLC	४
५	प्रा.वि.	२६१
६	नि.मा.वि.	७२
७	मा.वि.	७१
८	उ.मा.वि.	१८
जम्मा		४७५

गोदावरी नगरपालिकामा बालबालिकाको अवस्था

क्र.स.	बालबालिकाको अवस्था	बालक	बालिका	जम्मा
१	अपरिचित व्यक्तिसंग बसेका, टाढाको नातेदारसंग बसेका र कसैको संरक्षणमा नरहेका बालबालिका (Unaccompanied Children)	११	९	२०
२	परिवारबाट अलगिएका बालबालिका (Separated Children)	२३	२०	४३
३	जोखिममा रहेका बालबालिका	३४८	३०१	६४९
४	आमा वा बुबा गुमाएका बालबालिकाहरू	१२९	१०६	२३५
५	आमा र बुबा दुवै गुमाएका बालबालिकाहरू	३	२	५
जम्मा		५१४	४३८	९५२

बाल क्लबको विवरण

क्र.स.	बाल क्लब/समूह/मञ्चको नाम	ठेगाना
१	श्री एकता बाल क्लब	ठैब, ब्याङ्गाँउ
२	श्री नविन बाल क्लब	ठैब, सरस्वतीटार ८
३	श्री इन्द्रेणी बाल क्लब	प्याङ्गाँउ ३
४	श्री नमुना बाल क्लब	जोल्खु डुकुछाप ७
५	श्री मिलन बाल क्लब	ठैब, ५ ठनी टोल

६	श्री सुनौलो भविष्य बाल क्लब	डुकुछाप, गैरीगाँउ २
७	श्री कोपिला बाल क्लब	डुकुछाप ६
८	श्री चण्डीदेवि बाल क्लब	दुनुवार गाँउ डुकुछाप ५
९	श्री दि राइजिङ्ग चिल्डने क्लब	गोदामचौर ४
१०	श्री बाल विकास क्लब	गोदामचौर ५
११	श्री शान्ति बाल क्लब	गोदामचौर, मूलपानी ३
१२	श्री उज्वल भविष्य बालक्लब	गोदामचौर, मूलपानी ३
१३	श्री फूलचोकी बाल क्लब	विशंखुनारायण, ८ मान गाँउ
१४	श्री कृष्ण बाल क्लब	विशंखुनारायण, १ किटाचौर
१५	श्री डल्फिन बाल क्लब	विशंखुनारायण
१६	श्री किटिनी बाल क्लब	गोदावरी ४, किटिनी
१७	श्री सृजनशील बाल क्लब	टीकाभैरव, छम्पी ३
१८	श्री सरस्वती बाल क्लब	लेले, २ मंगलचौर
१९	श्री बज्रवाराही बाल क्लब	चापागाँउ ३
२०	श्री वाणी बाल क्लब	चापागाँउ ५, प्याङ्गाँउ
२१	श्री उदयखर्क बाल क्लब	चापागाँउ ८
२२	श्री नव ज्योति बाल क्लब	भरुवारासी ७
२३	श्री एकता बाल क्लब	गोदामचौर २
२४	श्री विद्या सागर बाल क्लब	गोदावरी ४, कुशलधारा पाटी
२५	श्री बाल संरक्षण क्लब	गोदामचौर ५, दमाईटार
२६	श्री गणेश बाल क्लब	डुकुछाप २, गैरी
२७	श्री नमुना बाल क्लब	गोदाचौर ७, दमाईटार
२८	श्री शांग्रिला बाल क्लब	चापागाँउ, न्यौपानेगाँउ
२९	श्री प्रगतीशील बाल क्लब	गोदावरी ५, नहर
३०	श्री जन विकास बाल क्लब	भरुवारासी ५
३१	श्री उदयखर्क सिर्जनशील बाल क्लब	चापागाँउ ८
३२	श्री एकता बाल क्लब	बडिखेल ७
३३	श्री गुड नेवर्स बाल क्लब	बडिखेल ७
३४	श्री सन्तानेश्वर बाल अधिकार चेतना समूह	टौखेल, १
३५	श्री नविन बाल क्लब (फूलचोकी)	ठैव ११
३६	श्री कन्चन बाल क्लब	चापागाँउ १०
३७	श्री बडिखेल गाँउ विकास क्लब	गोदावरी ९
३८	श्री इन्द्रेणी बाल क्लब	गोदावरी ६
३९	श्री एकता बाल क्लब	टौखेल ६
४०	श्री नविन बाल क्लब	टौखेल ६
४१	श्री मिलन बाल क्लब	टौखेल ६
४२	श्री कोपिला बाल क्लब	डुकुछाप ८
४३	श्री सनराइज बाल क्लब	कार्यविनायक १६

४४	श्री यूनिफ बाल क्लब	गोदावरी १०
४५	श्री भिसेन बाल क्लब	देवीचौर, बुरुन्चुली १
४६	श्री बडीखेल बाल विकास क्लब	बडीखेल ७

बालबालिका सम्बन्धी कार्य गर्ने गैरसरकारी संस्थाको विवरण

क्र.स.	बालगृहको नाम	ठेगाना	संरक्षित बालबालिका		
			बालक	बालिका	जम्मा
१	अङ्गलस फेमिली नेपाल, ठैब	ठैब	२	४	६
२	अल्लारमेन एकेडेमिक सोसाईटी	गोदामचौर	११६	०	११६
३	आमा घर	गोदावरी	२३	४०	६३
४	आशा नेपाल	टौखेल, १	०	१६	१६
५	कज्जा हाउस	गोदामचौर	१९	२४	४३
६	कोपिला बालबालिका संरक्षण केन्द्र	गोदावरी	१३	९	२२
७	छोराछोरी नेपाल	गोदावरी	१९	७	२६
८	नयाँ सृष्टी नेपाल	टौखेल	०	६	६
९	नेपाल असहाय बालघर	गोदावरी	११	५	१६
१०	नेपाल बाल कल्याण सेवा केन्द्र	टौखेल १	९	१५	२४
११	बाल कल्याण	गोदावरी-१, ललितपुर	२४	१४	३८
१२	भोलेन्टियर सर्भिस इन नेपाल	ललितपुर, बडिखेल	१६	९	२५
१३	सूर्य शिक्षा सदन	गोदामचौर	११	५	१६
१४	साग्रीला अरफानेज होम	ललितपुर चापागाँउ/ न्यौपाने गाँउ	२१	३३	५४
१५	सिपिसिएस	गोदावरी वडा नं ६	०	२३	२३
१६	ट्याप्पी चिल्ड्रेन ट्रष्ट	टौखेल १, गोदावरी	१२	१०	२२
१७	हाम्रो घर नेपाल	गोदावरी	९	३	१२
१८	होप फर नेशन	गोदामचौर	६	५	११
१९	त्रिएक्मा आनन्द मुक्ती सेवा इकाई	भरुवारासी, गोदावरी	२०	२०	४०
		जम्मा	३३१	२४८	५७९

नगरपालिकामा भएका विभिन्न गैर सरकारी संस्थाहरु

क्र.सं.	गै.स.स.को नाम	ठेगाना	विषयगत कार्य क्षेत्र
१	आमा घर	गोदावरी न.पा. २	बालबालिका, शिक्षा तथा बालगृह
२	ईस्थर बेन्जामीन संस्था	गोदावरी टौखेल ललितपुर	शिक्षा र जनचेतनामुलक
३	बाल संरक्षण तथा सामुदायिक विकास मञ्च	गोदावरी न.पा ८	सामुदायिक विकास
४	लिटल प्रिन्सेस चिल्ड्रेन होम	गोदावरी न.पा ३	बालबालिका
५	एकिकृत सामुदायिक विकास संस्था	गोदावरी न.पा ११	क) जिविकोपार्जन सुधार शिक्षा, स्वास्थ्य र रोजगार । ख) समुदायमा आधारित संस्थाको क्षमता विकास तथा अधिकार वकालत ।
६	ग्रामिण सामुदायिक संस्था विकास	गोदावरी न.पा ११	स्वास्थ्य, कृषि, सामाजिक परिचालन
७	बालबालिका तथा महिला वचाउ	गोदावरी न.पा १०	बालबालिका, महिला, शुशासन,

	अभियान		वातावरण
८	मेट्टा भोलेनटियर्स	गोदावरी न.पा १२	महिला, बालबालिका, जातजातीमा सचेतना तथा अनुशासन
९	सहयोगी संस्था नेपाल	गोदावरी न.पा ११	स्वास्थ्य, शिक्षा, महिला सशक्तिकरण तथा लागु औषधि सम्बन्धी
१०	जनहितैषी	गोदावरी न.पा १३	महिला अधिकार, महिला हिंसा विरुद्धको कार्य, बालबालिकाको कार्य गर्ने
११	एस.पि. डब्लु नेपाल	गोदावरी न.पा २	स्वास्थ्य, शिक्षा, वातावरण
१२	छम्पी सामुदायिक विकास संस्था	गोदावरी न.पा ९	ललितपुर
१३	मुक्तिदाय सेवा	गोदावरी न.पा ३	लागुपदार्थ
१४	राष्ट्रिय वातावरण प्रदुषण नियन्त्रण नेपाल	गोदावरी न.पा १४	फोहोर व्यवस्थापन तथा वातावरण संरक्षण
१५	लिप्रोसी मिशन नेपाल	गोदावरी न.पा ५	कुष्ठरोग सम्बन्धी, स्वास्थ्य
१६	हाम्रो मितेरी समाज	गोदावरी न.पा ८	शिक्षा, स्वास्थ्य

सिंचाइको स्रोत सम्बन्धी विवरण

क्र.सं.	सिंचाई स्रोतको नाम	स्थान
१	इंकुद राजकुलो सिंचाई उप आयोजना	गोदावरी र ठैव
२	टपौढ सिंचाई आयोजना	ठैव
३	गोदावरी सिंचाई नहर सिंचाई आयोजना	गोदावरी र विशंखुनारायण
४	गोदामचौर गज कुलो सिंचाई आयोजना	वडा नं १०,११ र १३
५	टिका भैरव राज कुलो	छम्पी
६	भोर्ले कुलो सिंचाई आयोजना	वडा नं ९
७	टिका खेनु कुच्यू सिंचाई आयोजना	वडा नं ५ र ६
८	तिलेश्वर सिंचाई आयोजना	वडा नं ५ र ६
९	घट्टेकुलो सिंचाई आयोजना	वडा नं ५ र ६

सिंचित क्षेत्रफल सम्बन्धी विवरण

सि.नं.	क्षेत्रफल (हे.मा)
१	७००.७
२	९३१.७७
३	१६३२.४७
४	२२२५.७
५	३८५८.१७
६	३४९५.०२
जम्मा	१२८४३.८३

सामुदायिक वन सम्बन्धी विवरण

क्र.सं.	सामुदायिक वन उपभोक्ता समितिको नाम	ठेगाना	लाभान्वित				क्षेत्रफल हे.	वनको किसिम
			घरधुरी	महिला	पुरुष	जनसंख्या		
१	भरुवारासी पाखाडाँडा	गो.न.पा. १३					वृक्षारोपण	
२	महिला	गो.न.पा. १३	४४				प्राकृतिक	
३	बंशिकोट	गो.न.पा. १४	९५				प्राकृतिक	

४	गोदामचौर	गो.न.पा. १	३१४	७८०	७२०	१५००	२८.३६	प्राकृतिक
५	पात्लेछाप	गो.न.पा. २	३१४				१३०.८	प्राकृतिक
६	काप्रेछाप	गो.न.पा. २	१४९	३६०	३३८	६९८	७५.००	प्राकृतिक
७	विशंखुनारायण	गो.न.पा. २	५१	११२	११५	२२७	१२.३१	प्राकृतिक
८	त्रिवेणी	गो.न.पा. २	६३	१५०	१६५	३१५	८७.५०	प्राकृतिक
९	सवारीकोट	गो.न.पा. २	४१	१०५	९५	२००	१०.००	प्राकृतिक
१०	पातले मूलडोल	गो.न.पा. २	७१	१९५	२०५	४००	२९.४२	प्राकृतिक
११	डोलभगेरी	गो.न.पा. २	११४	२०१	१८९	३६०	४२.३६	प्राकृतिक
१२	विष्टछाप	गो.न.पा. २	७१				१३.७०	प्राकृतिक
१३	महिला हरियाली	गो.न.पा. २	१७	४८	५०	९८	३५.२४	प्राकृतिक
१४	सिस्नेपानी	गो.न.पा. २	७०				७.५०	प्राकृतिक
१५	कोतगाँउ	गो.न.पा. २	८०	१८३	२०४	३८७	८.७	प्राकृतिक
१६	हाती टाउके चापाखर्क	गो.न.पा. २	३१				१०६.७	प्राकृतिक
१७	जयभद्रे	गो.न.पा. ३	३३८	९१२	९३४	१८४६	१३५.	प्राकृतिक
१८	दियालेडाँडा	गो.न.पा. ३	७४	१०६	२६१	५१८	११५.३	प्राकृतिक
१९	गोदावरी कुण्ड	गो.न.पा. ३	६९	९२	२१६	२३१	४४७.०	प्राकृतिक
२०	नौधारा	गो.न.पा. ३	१६६	४०५	३४५	७५०	१७४.०	प्राकृतिक
२१	चन्डोल मासडाँडा	गो.न.पा. ४	१९१				१०२.३२	प्राकृतिक
२२	वनदेवि शान्ति	गो.न.पा. ४	९२				८९.९	प्राकृतिक
२३	ग्वालिनन्दह	गो.न.पा. ४	८८				१३.५०	प्राकृतिक
२४	कुमारी	गो.न.पा. ४	१३१				४६.००	प्राकृतिक
२५	पिपलतारा महिला	गो.न.पा. ४	२६				०.३७	प्राकृतिक
२६	सिरसिगे ठूलो वन	गो.न.पा. १०						प्राकृतिक
२७	मुलडोल वन	गो.न.पा. १०						प्राकृतिक
२८	भयालुडटार	गो.न.पा. १०						प्राकृतिक
२९	चारवरे भागावन	गो.न.पा. १०	६२			३६५	३८.००	प्राकृतिक
३०	पागाल	गो.न.पा. ११					२.५	प्राकृतिक
३१	भयालुडटार	गो.न.पा. १०					४५	प्राकृतिक
३२	सकृय महिला सिसिडगे	गो.न.पा. १०	३९			२५०	०.७२	प्राकृतिक
३३	सुन्तलिडाँडा पाखो	गो.न.पा. ७	२१३	३९५	३८५	७८०	१०७.०	प्राकृतिक
३४	मछिन्द्र	गो.न.पा. ७	७२	२२१	२२०	४४१	५०.००	प्राकृतिक
३५	वनेल पोखरी	गो.न.पा. ७	६५	१६७	१५५	३२२	५७.२८	प्राकृतिक
३६	जुरेली डाँडा	गो.न.पा. ७	१७२	३१४	५०९	८२३	१३९.०	प्राकृतिक
३७	महिला घुम्तीकोष	गो.न.पा. ७	७५	२४२	२००	४४२	१९.८०	प्राकृतिक
३८	ओखरधारे	गो.न.पा. ७	४५	१०४	१२०	२२४	७३.०३	प्राकृतिक
३९	गिद्ध भिर	गो.न.पा. ७	२४	१५४	१००	२५४	५.७५	प्राकृतिक
४०	सल्लाघारी देविथान	गो.न.पा. ७						प्राकृतिक
४१	लामडाँडा	गो.न.पा. ७						प्राकृतिक
४२	देवि स्थान महिला	गो.न.पा. ७	६०	१९८	१९०	३८८	२.२५	प्राकृतिक
४३	पालेवन (ऐसेलुवारी)	गो.न.पा. ५	५१	१६५	१५१	३१६	२२.००	प्राकृतिक
४४	ठाडो भित्ते पालेवन	गो.न.पा. ५	४९	१३४	१२७	२६१	४९.२५	प्राकृतिक
४५	ठूलो वन	गो.न.पा. ५	२४	७७	७४	१५१	२९.९३	प्राकृतिक
४६	महतगाँउ सालघारी	गो.न.पा. ५	१३७				३६.००	प्राकृतिक
४७	खत्रीगाँउ पालेको वन	गो.न.पा. ५	३२	७६	८३	१५९	४५.००	प्राकृतिक
४८	भागावन	गो.न.पा. ६	१२१	३६३	३६५	७२८	४७.९०	प्राकृतिक
४९	देउपुजि पालेवन	गो.न.पा. ५	१२१	३६३	३६५	७२८	३८.७४	प्राकृतिक
५०	लालीगुरास	गो.न.पा. ५	२१९	५९३	५९१	११८४	१८५.८	प्राकृतिक

५१	सत्य	गो.न.पा. ५	९८	२७७	२६३	५४०	१८२.०	प्राकृतिक
५२	दम्सीडोल ठूलो	गो.न.पा. ६	३१३	९६१	९८२	१९४३	५०३.०	प्राकृतिक
५३	वासुकी	गो.न.पा. ६	२३२	७५२	७६०	१५१२	९९.५०	प्राकृतिक
५४	श्रीगणेश	गो.न.पा. ५	८६	१५६	१६४	३२०	८.२५	प्राकृतिक
५५	कालिदेवी	गो.न.पा. ५	२४	५४	५८	११२	०.४२	प्राकृतिक
५६	भन्ज्याङ	गो.न.पा. ५	९४	१७३	२७३	५४६	१२.३७	प्राकृतिक
५७	ओम नमः शिवाय	गो.न.पा. ६	१२	४०	३९	७९	०.५१	प्राकृतिक
५८	प्रेरणा	गो.न.पा. ६	३२	८१	८८	१६९	०.४६	प्राकृतिक
५९	नमुना स्वावलम्बन	गो.न.पा. ६	४२	१२८	१२८	२५६	०.४२	प्राकृतिक
६०	सरस्वती	गो.न.पा. ५	७९	२१६	२१५	४३१	९.७५	प्राकृतिक
६१	कोट थुम्का	गो.न.पा. ५	४७	१३१	११८	२७९		प्राकृतिक

वन क्षेत्र सम्बन्धी विवरण

सि.नं.	विवरण	संख्या वटा	क्षेत्रफल हेक्टर	प्रतिशत
	गोदावरीमा जम्मा रा.व. क्षेत्र		४२५५	
१	सामुदायिक वन	६४	३२२०	७५.६७१
२	कवुलियति वन	२	१३.८४	०.३२५
३	धार्मिक वन	३	६८.५	१.६१०
४	सरकारी वन		९५२.९०	२२.३९४
५	अन्य			
	जम्मा	६९	४२५५	१००

कवुलियति वनको विवरण				धार्मिक वनको विवरण			
क्र.सं.	नाम	उपलब्ध गराईएको वन क्षेत्रको ठेगाना	क्षेत्रफल हे.	क्र.सं.	नाम	ठेगाना	क्षेत्रफल हे.
१	होटल माउन्ट मोनास्ट्री	महालक्ष्मी न.पा. २	१०.६४	१	वज्रवाराही धार्मिक वन	गो.न.पा.११	१८.२९
२	नेपाल ग्लाईडिङ	गो.न.पा. १०	३.२	२	मनकामना तथा फूलचोकीमाई धार्मिक वन	गो.न.पा. ५	५९.७३
		जम्मा	१३.८४	३	काशी विश्वेश्वर धार्मिक वन	महालक्ष्मी न.पा. २	०.४३
						जम्मा	७८.४५

सुरक्षा ईकाईहरु

सि.नं.	विवरण	स्थान
१	इलाका कार्यालय	गोटिखेल
२	हरी चौकी	टिका भैरव
३	हरी चौकी	लेले
४	हरी चौकी	गिम्दी
५	हरी चौकी	आश्राङ्ग
६	हरी चौकी	कालेश्वर
७	हरी चौकी	भट्टेडाँडा
८	स्थाई प्रहरी पोष्ट	सन्तानेश्वर
९	स्थाई प्रहरी पोष्ट	चौघरे

अचल सम्पत्ती सम्बन्धी विवरण

सि.न.	विवरण	इकाई
१	गाडी	५
२	मोटरसाईकल	२०
३	अन्य मेशिन	२

एफ. एम. र रेडियो स्टेशनको विवरण

सि.न.	एफ. एम. तथा रेडियो स्टेशनको नाम	स्थान
१	पर्यावरण चक्र	बाँडेगाँउ

वार्षिक कृषि उत्पादन सम्बन्धि विवरण

वाली/उत्पादन समूह	क्षेत्रफल (रोपनीमा)	उत्पादन (क्विन्टलमा)
अन्नवाली		
धान	२६.४	६५२८०
मकै	४५००	६७५०
कोदो	०००	००
गहुँ	०००	९००
दलहनवाली		
मास, बोडी, सिमी, मस्याम मुसुरो	१००	१००
तेहलनवाली		
तारी, सूर्यमुखी	४००	७६०
तरकारी वाली		
आलु, प्याज, काउली, भन्टा, वन्दा,गोलभेडा रामतोरिया साग आदि	१६००	४६००
अदुवा, बेसार, लसुन, खुर्सानी	४०	१००
फलफूल खेती		
केरा आँप, सुन्तला, नासपाती, भुईकटरहरु	००	८५

वस पार्क वा वस स्टेशन सम्बन्धी विवरण

सि.न.	न.पा.को नाम	स्थान
१	गोदावरी नगरपालिका	प्याङ्गगाँउ

कृषि सेवा केन्द्र, उपकेन्द्र

क्र.स	भवनको प्रकृति : वटा	कैफियत		
		कच्ची	पक्की	
१	१	०	१	भाडामा

नगरपालिकाको प्रयोजनका लागि प्रयोग भएका भवनको प्रकृति

गोटा	कच्ची	पक्की	कैफियत
५	०	५	दुई वटा सरकारी भवन

गोदावरी नगरपालिकामा व्यवसाय दर्ता भएका दुंझा तथा क्रसर उद्योगहरूको विवरण

सि.न.	क्रसर व्यवसायको नाम	क्रसर रहेको वडा नं.
१	मनकामना एग्रिकेल्चर इन्डस्ट्रिज प्रा.लि.	गोदावरी वडा नं ६
२	वेष्ट रोडा दुंझा उद्योग प्रा.लि	गोदावरी वडा नं ६
३	बगलामुखी रोडा दुंझा उद्योग प्रा.लि	गोदावरी वडा नं ६
४	शक्ति स्टोन क्रसर प्रा.लि	गोदावरी वडा नं ६
५	शाग्रीला कक्रिट एलाइड इन्डस्ट्रिज प्रा.लि	गोदावरी वडा नं ६
६	पर्वत रोडा दुंझा उद्योग प्रा.लि	गोदावरी वडा नं ६
७	कान्तीपुर रोडा दुंझा उद्योग प्रा.लि	गोदावरी वडा नं ६
८	छम्पीमाई रोडा दुंझा उद्योग	गोदावरी वडा नं ९
९	विनायक एग्रिगेट्स प्रा.लि एण्ड क्रसर उद्योग	गोदावरी देबिचौर
१०	के.सी रोडा दुंझा उद्योग प्रा.लि	गोदावरी ६
११	कूमार कक्रिट उद्योग प्रा.लि	गोदावरी ६
१२	महालक्ष्मी एग्रिगेट प्रा.लि	गोदावरी ९
१३	श्रीमाईबज्रबाराही रोडा दुंझा उद्योग प्रा.लि	गोदावरी ६
१४	निराकार रोडा दुंझा उद्योग प्रा.लि	गोदावरी ६
१५	सजिलो रोडा दुंझा उद्योग प्रा.लि	गोदावरी ९
१६	सरगमाथा क्रसर उद्योग प्रा.लि	गोदावरी ५
१७	श्री कक्रिट इन्डस्ट्री प्रा.लि	गोदावरी ६
१८	ए एण्ड एस कक्रिट एलाइड ई प्रा.लि	गोदावरी ६
१९	श्री साईन रोडा उद्योग प्रा.लि	गोदावरी ६
२०	एभरेष्ट कक्रिट इन्डस्ट्रिज प्रा.लि	गोदावरी ६
२१	ठूलो सगरमाथा रोडा दुंझा उद्योग	गोदावरी ६
२२	जगदम्बा रोडा दुंझा उद्योग	गोदावरी ६

प्राकृतिक स्रोत खानी सम्बन्धी विवरण

सि.नं.	खानी संचालकको नाम	विवरण	वडा नं.
१	विरेन्द्र महर्जन	दुंझा खानी	७
२	धनेश्वर तामाङ्ग	दुंझा खानी	६
३	विनायक एग्रिगेट प्रा.लि	दुंझा खानी	६
४	सजिलो दुंझा उद्योग प्रा.लि	रोडा उद्योग	६
५	फासव स्टार दुंझा खानी	दुंझा खानी	८
६	जौला देवि रोडा दुंझा उद्योग	रोडा दुंझा उद्योग	७

गोदावरी नगरपालिकाका निर्वाचित पदाधिकारीहरूको विवरण

सि.नं.	नाम/थर	पद	सम्पर्क नम्बर
१	श्री गजेन्द्र महर्जन	नगरप्रमुख	९८५१२६००१६/९८४१३०४६४४
२	श्री मुना अधिकारी	उपप्रमुख	९८४३८५९३२९/९८५१२३५४००
३	श्री हरिहर कार्की	वडा अध्यक्ष (वडा नं. १)	९८४१७०१३८०
४	श्री श्रीराज थापा	सदस्य	
५	श्री अम्बर बहादुर खड्का	सदस्य	
६	श्री मीना श्रेष्ठ	महिला सदस्य	९८०४३३३११९
७	श्री भुमा पुर्कुटी	दलित महिला सदस्य	९८६०८८८३१८
८	श्री देवेन्द्रकुमार बस्नेत	वडा अध्यक्ष (वडा नं. २)	९८४१६८०३४८
९	श्री पुरुषोत्तम विष्ट	सदस्य	९८४९०२३००३
१०	श्री मोहन बहादुर थापा मगर	सदस्य	९८५११३९५१८
११	श्री लक्ष्मीदेवी खड्का (सिल्वाल)	महिला सदस्य	
१२	श्री चन्द्रवती नेपाली	दलित महिला सदस्य	९८४१६२२९२६
१३	श्री बालमुकुन्द घिमिरे	वडा अध्यक्ष (वडा नं. ३)	९८५१११४७६२
१४	श्री प्रताप तामाङ	सदस्य	९८४११९०९८३
१५	श्री विमल नेपाल	सदस्य	९८५१०५८०२०
१६	श्री संगिता तामाङ	महिला सदस्य	
१७	श्री मिठु परियार	दलित महिला सदस्य	९८४९०२१९६५
१८	श्री मुकुन्द बहादुर पहरी	वडा अध्यक्ष (वडा नं. ४)	९८४१२५४६२२/९८५११८४६२२
१९	श्री कृष्ण मुरारी घिमिरे	सदस्य	९८५१०८५०४८
२०	श्री हरिकृष्ण पहरी	सदस्य	
२१	श्री सिता तिमिल्सिना	महिला सदस्य	९८४३५२३९१०
२२	श्री संगिता सुनुवार	दलित महिला सदस्य	९८०८३६९८१७
२३	श्री मिलन सिल्वाल	वडा अध्यक्ष (वडा नं. ५)	९८४१३४१९८७
२४	श्री ईश्वरमान डंगोल	सदस्य	९८०८४३७३८७
२५	श्री अमित नगरकोटी	सदस्य	९८०३०७९९०२
२६	श्री उमा खड्का महत	महिला सदस्य	९८४१८०६७८५
२७	श्री रमिता सुनार	दलित महिला सदस्य	
२८	श्री विष्णुमान महर्जन	वडा अध्यक्ष (वडा नं. ६)	९८५१०५२५१७
२९	श्री गम्भीर बहादुर राना	सदस्य	९८५१२२५५०३
३०	श्री कुमार खड्का	सदस्य	९८६६८७५१९४
३१	श्री मैयाँ बजगाई	महिला सदस्य	९८१३०७६४५९
३२	श्री मिठु दमाई	दलित महिला सदस्य	
३३	श्री गिरि प्रसाद तिमिल्सिना	वडा अध्यक्ष (वडा नं. ७)	९८५१००५१०६

सि.नं.	नाम/थर	पद	सम्पर्क नम्बर
३४	श्री विष्णु प्रसाद तिमल्सिना	सदस्य	९८५१०७६५२७
३५	श्री मान बहादुर लामा	सदस्य	९८६०७४३६७८
३६	श्री शान्ता मार्पा तामाङ	महिला सदस्य	९८०८४७६५३८
३७	श्री सानुमैया मिजार (ढकाल)	दलित महिला सदस्य	
३८	श्री सुक बहादुर लामा	वडा अध्यक्ष (वडा नं. ८)	९८५१२४५३३२
३९	श्री ठूलैराज कुमार दनुवार	सदस्य	९८४१४७८१९४
४०	श्री आत्मराम खड्का	सदस्य	९८४१६७२५७७
४१	श्री बिन्दु तामाङ	महिला सदस्य	९८४१४१२४८७
४२	श्री चनमती सुनुवार	दलित महिला सदस्य	९८०३९०४७३८
४३	श्री आत्मराम थापा क्षेत्री	वडा अध्यक्ष (वडा नं. ९)	९८४९२४८७६०
४४	श्री जगत बहादुर सिंतान	सदस्य	९८४१४७८०६६
४५	श्री केशव बहादुर खड्का	सदस्य	
४६	श्री गमला विष्ट	महिला सदस्य	९८४१४७८०६६
४७	श्री दुर्गा सुनार नेपाली	दलित महिला सदस्य	
४८	श्री दर्शन कुमार विष्ट	वडा अध्यक्ष (वडा नं. १०)	९८४१३६४०७७
४९	श्री चन्द्र प्रसाद न्यौपाने	सदस्य	९८४१६६७५६६
५०	श्री भाग्यराम तामाङ	सदस्य	९८४१५५१३७१
५१	श्री मैया के.सी. (खत्री)	महिला सदस्य	९८४१६४४२७५
५२	श्री सुजता सुनार	दलित महिला सदस्य	९८१३४५५४३८
५३	श्री निल बहादुर देशार	वडा अध्यक्ष (वडा नं. ११)	९८४१४१३५२६
५४	श्री बट्टी श्रेष्ठ	सदस्य	९८४१३०१६२१
५५	श्री मनोज आचार्य	सदस्य	९८५१०९०७०४
५६	श्री कृष्णदेवी महर्जन	महिला सदस्य	९८४१९४४३७३
५७	श्री रेश्मा नेपाली	दलित महिला सदस्य	९८१८१२५२०३
५८	श्री जगत बहादुर महर्जन	वडा अध्यक्ष (वडा नं. १२)	९८६०३२९३६८
५९	श्री रविन्द्र महर्जन	सदस्य	९८४१६५८७८३
६०	श्री बेखाराम महर्जन	सदस्य	
६१	श्री शोभा कार्की	महिला सदस्य	९८४१९२९३९४
६२	श्री राममाया नेपाली	दलित महिला सदस्य	९८४०११३३१२
६३	श्री भाष्कर थापा	वडा अध्यक्ष (वडा नं. १३)	९८४१४६८२६७
६४	श्री प्रेम बहादुर थापा	सदस्य	९८६०१६४२८९
६५	श्री श्यामहरी के.सी.	सदस्य	९८४१३७६९४१
६६	श्री गौरी अधिकारी	महिला सदस्य	९८४९२४८३८६
६७	श्री मैया रोक्का (नेपाली)	दलित महिला सदस्य	९८४९७८६२१९
६८	श्री जगनाथ महर्जन	वडा अध्यक्ष (वडा नं. १४)	९८४१२७६७८५
६९	श्री राम महर्जन	सदस्य	
७०	श्री गोपाल महर्जन	सदस्य	९८०२०११६३९

सि.नं.	नाम/थर	पद	सम्पर्क नम्बर
७१	श्री चम्पा महर्जन	महिला सदस्य	९८६१०५३९४०
७२	श्री लक्ष्मी परियार	दलित महिला सदस्य	
७३	श्री मोहनबहादुर नगरकोटी	दलित वा अल्पसंख्यक सदस्य (नगर कार्यपालिका)	९८४९२४७८५७
७४	श्री सरोज दनुवार	दलित वा अल्पसंख्यक सदस्य (नगर कार्यपालिका)	९८४१५४७५७१
७५	श्री लक्ष्मी बहादुर नगरकोटी	दलित वा अल्पसंख्यक सदस्य (नगर कार्यपालिका)	९८५११६५९९६

नगरपालिकामा कार्यरत कर्मचारी सम्बन्धी विवरण

क्र.सं.	नाम/थर	पद	श्रेणी	सम्पर्क नं.
१	श्री कृष्ण प्रसाद जैसी	प्रमुख प्रशासकीय अधिकृत	रा.प.द्वितीय प्र.	९८५१२५००१६
२	श्री सन्तबहादुर बस्नेत	उप-निर्देशक योजना महाशाखा	आठौं तह (प्र.)	९८४१९३६९६३
३	श्री अमर दिप सुनुवार	शाखा अधिकृत	रा.प. तृतीय (प्र.)	९८६०३०१३१४
४	श्री चुडामणि के.सी.	शाखा अधिकृत	रा.प. तृतीय (प्र.)	९८४९३७१६६६
५	श्री यमलाल बेल्वांसे	लेखा अधिकृत आर्थिक प्रशासन शाखा	रा.प. तृतीय	९८४७०३८४०२
६	श्री सिताराम कार्की	सिभिल इन्जिनियर	छैठौं तह (प्रा.)	९८४१६४४३०२
७	श्री रुपा महर्जन	आर्किटेक्ट इन्जिनियर	छैठौं तह (प्रा.)	९८४१५०७९२५
८	श्री दीपककुमार यादव	सिभिल इन्जिनियर	छैठौं तह (प्रा.)	९८१८१७०९९२
९	श्री सुनिल श्रेष्ठ	सिभिल इन्जिनियर	छैठौं तह (प्रा.)	९८४१८०९९३५
१०	श्री अनिता बोहरा	वातावरण इन्जिनियर	छैठौं तह (प्रा.)	९८४१६५८९८१
११	श्री श्रीराम आचार्य	नायव सुब्बा वातावरण तथा फोहरमैला व्यवस्थापन	पाँचौ तह (प्र.)	९८५१०४७९९४
१२	श्री जयराम सिलवाल	नायव सुब्बा वडा सचिव वडा नं १	पाँचौ तह (प्र.)	९८४१६५९६५२
१३	श्री सन्तबहादुर देशार	नायव सुब्बा प्रशासन महाशाखा	पाँचौ तह (प्र.)	९८४१५०५२६३
१४	श्री ध्रुव थापा	नायव सुब्बा वडा सचिव वडा नं. २	रा.प.अ.प्रथम (प्र)	९८५१२९५१११
१५	श्री संजिवकुमार यादव	नायव सुब्बा वडा सचिव वडा नं. ११	पाँचौ तह (प्र.)	९८१४७९४८१४
१६	श्री हरिकृष्ण विष्ट	नायव सुब्बा वडा सचिव वडा नं. ३	पाँचौ तह (प्र.)	९८४१३५९३११
१७	श्री राधिका घिमिरे आचार्य	नायव सुब्बा जिन्सी शाखा	पाँचौ तह (प्र.)	९८६१७०५२३७
१८	श्री विनोद राई	नायव सुब्बा वडा सचिव वडा नं १२	पाँचौ तह (प्र.)	९८६७८०५६७६
१९	श्री अर्जुन पन्थी	नायव सुब्बा वडा सचिव वडा नं. ९	पाँचौ तह (प्र.)	९८४१४८९२३६
२०	श्री राधा ढकाल	नायव सुब्बा वडा सचिव वडा नं १४	पाँचौ तह (प्र.)	९८४९१५७५७४
२१	श्री गायत्री आचार्य	नायव सुब्बा वडा सचिव वडा नं १०	पाँचौ तह (प्र.)	९८४१४०७९९६
२२	श्री भीमबहादुर तामाङ	कम्प्युटर अपरेटर योजना महाशाखा	पाँचौ तह (प्र.)	९८६१५१९९७०
२३	श्री सुरेश कार्की	सब इन्जिनियर	पाँचौ तह (प्रा.)	९८४१२५२८४६
२४	श्री प्रदिपध्वज कार्की	सब-इन्जिनियर	पाँचौ तह (प्रा.)	९८४९२७७३८८
२५	श्री उमेश कुमार पौडेल	सब इन्जिनियर	पाँचौ तह (प्रा.)	९८४१०२६८४४
२६	श्री किशोर कुमार मोक्तान	सब इन्जिनियर	पाँचौ तह (प्रा.)	९८५११४०१९९
२७	श्री प्रयत्न महत	सब-इन्जिनियर	पाँचौ तह (प्रा.)	९८६०५६२९३२
२८	श्री साहिला तामाङ	नगरप्रमुखज्यूको स्वकीय सचिव	पाँचौ तह (प्र.)	९८५१२१८५९४
२९	श्री शारदा के.सी.	सामाजिक परिचालक	पाँचौ तह (प्र.)	९८४१२९९७५३
३०	श्री तारादेवी दुलाल	सामाजिक परिचालक	पाँचौ तह (प्र.)	९८४९५११३२५
३१	श्री सिद्धि महर्जन	असिष्टेन्ट सब-इन्जिनियर	चौथो तह (प्र.)	९८४९१३२५९४
३२	श्री शारदा बस्नेत	असिष्टेन्ट सब-इन्जिनियर	चौथो तह (प्रा.)	९८४३७५५११८
३३	श्री तिल बहादुर थापा	असिष्टेन्ट सब-इन्जिनियर	चौथो तह (प्र.)	९८६००९०९२५

क्र.सं.	नाम/थर	पद	श्रेणी	सम्पर्क नं.
३४	श्री ओम प्रकाश जोशी	अमिन प्राविधिक महाशाखा	चौथो तह (प्र.)	९८५११८३७९६
३५	श्री रमेश बोहरा	खरिदार वडासचिव वडा नं १३	चौथो तह (प्र.)	९८५११६६९३२
३६	श्री बालकृष्ण सिलवाल	खरिदार वडासचिव वडा नं ५	चौथो तह (प्र.)	९८५१०६८३४२
३७	श्री अशोक आचार्य	खरिदार कार्यालय सहायक वडा नं. १०	चौथो तह (प्र.)	९८४१५०३४०५
३८	श्री मुकुन्द घिमिरे	खरिदार वडासचिव वडा नं. ८	चौथो तह (प्र.)	९८५१०४७८१५
३९	श्री राजेन्द्र पाण्डे	खरिदार कार्यालय सहायक वडा नं. ९	चौथो तह (प्र.)	९८४३६३८३९३
४०	श्री सहदेव ढुङ्गाना	खरिदार कार्यालय सहायक वडा नं. १२	चौथो तह (प्र.)	९८४१३९६२८०
४१	श्री कमलजंग दलामी	खरिदार वडासचिव वडा नं. ६	चौथो तह (प्र.)	९८५१२१३९५३
४२	श्री जुनु बुढाथोकी	खरिदार प्रशासन महाशाखा	चौथो तह (प्र.)	९८५११९३९६८
४३	श्री संगिता भुसाल	खरिदार (वडासचिव वडा नं. ४)	चौथो तह (प्र.)	९८५४०४३४५६
४४	श्री राजन आचार्य	खरिदार (कार्यालय सहायक वडासचिव वडा नं. ७)	चौथो तह (प्र.)	९८४९८४८३४३
४५	श्री रवि घिमिरे	सह लेखापाल	रा.प.अन.प्रथम	९८६०४८९७३४
४६	श्री सुनिता के.सी.	खरिदार जिन्सी शाखा	सहायक स्तर चौथो तह (प्र.)	९८४१७४०५३२
४७	श्री कमला थापा	स. कम्प्युटर अपरेटर राजश्व शाखा	सहायक स्तर चौथो तह (प्र.)	९८५१२३९३३९
४८	श्री मिना सिलवाल	खरिदार राजश्व शाखा	सहायक स्तर चौथो तह (प्र.)	९८६१६१८८९१
४९	श्री शोभा बजाचार्य	खरिदार आर्थिक प्रशासन शाखा	सहायक स्तर चौथो तह (प्र.)	९८४१९७३४८७
५०	श्री सन्जिप रेग्मी	कम्प्युटर सहायक योजना महाशाखा	सहायक स्तर चौथो तह (प्र.)	९८४७८३११४८
५१	श्री भूमिका थापा राना	खरिदार वडा कार्यालय वडा नं. १	सहायक स्तर चौथो तह (प्र.)	९८४१५६२५९९
५२	श्री गिता न्यौपाने	खरिदार वडा कार्यालय वडा नं. ३	सहायक स्तर चौथो तह (प्र.)	९८६१०४३४१८
५३	श्री मोहनश्याम महर्जन	खरिदार जिन्सी शाखा	सहायक स्तर चौथो तह (प्र.)	९८५१०७६९९४
५४	श्री राजेन्द्र देशार	खरिदार वडा कार्यालय	सहायक स्तर चौथो तह (प्र.)	९८४१४१४८१३
५५	श्री जङ्गबहादुर महत	मुखिया वडा कार्यालय	सहायक स्तर तेस्रो तह (प्र.)	९७४११३५८०१
५६	श्री ज्ञानबहादुर महर्जन	कार्यालय सहयोगी वडा कार्यालय		९८४१७०५७२२
५७	श्री सुकुराम महर्जन	कार्यालय सहयोगी नपा		९८४१७६८३९७
५८	श्री कृष्णकुमार सिलवाल	कार्यालय सहयोगी नपा		९८४१७२१४४७
५९	श्री गोमा थापामगर	कार्यालय सहयोगी नपा		९८४१८८१९८१
६०	श्री सरिना देउला	कार्यालय सहयोगी नपा		९८४१००९१०६
६१	श्री डिलप्रसाद अधिकारी	कार्यालय सहयोगी नपा	पाँचौ तह	९८४१०२७५१४
६२	श्री कृष्णगोविन्द डंगोल	कार्यालय सहयोगी नपा		९८६१०७२०६९

क्र.सं.	नाम/थर	पद	श्रेणी	सम्पर्क नं.
६३	श्री उत्तम थापा	कार्यालय सहयोगी वडा कार्यालय		९८४९४०६४९३
६४	श्री जीवन महर्जन	कार्यालय सहयोगी वडा कार्यालय		९८४९९७०६८१
६५	श्री शिवहरि खत्री	कार्यालय सहयोगी वडा कार्यालय		९८६०३०५७३२
६६	श्री राजु खत्री	कार्यालय सहयोगी वडा कार्यालय		९८४९३६६९००
६७	श्री आत्माराम घिमिरे	कार्यालय सहयोगी वडा कार्यालय		९८४९४५१५२४
६८	श्री शान्ता थापा	कार्यालय सहयोगी वडा कार्यालय		९८९३६८७३२५
६९	श्री सोनाम दोर्जे लामा	कार्यालय सहयोगी वडा कार्यालय		९८०८९६०२९७
७०	श्री ममता विष्ट	कार्यालय सहयोगी वडा कार्यालय		९८४९१५९३४१
७१	श्री सन्सरमान तामाङ्ग	कार्यालय सहयोगी वडा कार्यालय		९८०३५३१५६६
७२	श्री नवराज महर्जन	कार्यालय सहयोगी वडा कार्यालय		९८०३३४९१४९
७३	श्री शुभलक्ष्मी खाँछे	कार्यालय सहयोगी वडा कार्यालय		९८१०२४८५८४
७४	श्री सितामाया तामाङ्ग	कार्यालय सहयोगी वडा कार्यालय		९८६०३२२०८१
७५	श्री यम ढुङ्गेल	सवारी चालक		९८४९७४०७८२
७६	श्री ज्ञानबहादुर खड्की	सवारी चालक		९८४९३००७५१
७७	श्री राजकुमार महतो	सवारी चालक		९८६२२५१८३३
७८	श्री रमेश महर्जन	सवारी चालक		९८६५७२६९४५
७९	श्री निसा थापामगर देउला	सुइपर		
८०	श्री मैया पोडे	सुइपर		
१	श्री सुनिता कुटु	ई. (पुननिर्माण प्राधिकरण)	छैटौं तह प्रा.	९८४९९६३५८२
२	श्री बिमला डंगोल	ई. (पुननिर्माण प्राधिकरण)	छैटौं तह प्रा.	९८४९५०८८९०
३	श्री जिना श्रेष्ठ	ई. (पुननिर्माण प्राधिकरण)	छैटौं तह प्रा.	९८६०६०१६८१
४	श्री संजय सिंह	ई. (पुननिर्माण प्राधिकरण)	छैटौं तह प्रा.	९८१९९७४९०५
५	श्री राहुलराज पाण्डेय	ई. (पुननिर्माण प्राधिकरण)	छैटौं तह प्रा.	९८४४५३६७६७
६	श्री मनिता नेपाली	अ.स.ई. (पुननिर्माण प्राधिकरण)	पाँचौं तह प्रा.	९८४२२७५४६३
१	श्री मधुराम के.सी.	सि.अ.हे.ब. (अधिकृत)	छौठौं तह	९८४९५८२९२५
२	श्री सन्तोष श्रेष्ठ	कविराज निरीक्षक	छौठौं तह	९८४९७७४६४८
३	श्री लुम्बिनी शाक्य	नरसिङ (अधिकृत)	छौठौं तह	९८४९८३०९२२
४	श्री सुदर्शन बजगाईं	हेल्थ असिस्टेन्ट	पाँचौं तह	९८५१२२७२८६
५	श्री सीता के.सी.	अनमी	पाँचौं	९८५११३३२०८
६	श्री लक्ष्मी थापामगर (कुवर)	कार्यालय सहयोगी		९८४९१०४४३८
१	श्री रेखा उप्रेती	महिला विकास निरीक्षक	प्रथम तह	९८४९७७६१२३
२	श्री संगम चाम्लिङ्ग	सहायक महिला विकास निरीक्षक	द्वितीय तह	९८६०१२६३९१
१	श्री देवीलाल विष्ट	विद्यालय निरीषक (शाखा अधिकृत)	रा.प. तृतीय	९८५११९०५१२

क्र.सं.	नाम/थर	पद	श्रेणी	सम्पर्क नं.
१	श्री बुद्धिप्रसाद श्रेष्ठ	कृषि प्रसार अधिकृत	रा.प.तृतीय श्रेणी	९८४३०६४५०५
२	श्री श्रीहरि न्यौपाने	प्राविधिक सहायक	रा.प.अन.प्रथम	९८४१२६३५१३
३	श्री पुष्पराज आचार्य	प्राविधिक सहायक	रा.प.अन.प्रथम	९८५११५५५०३
४	श्री प्रकाश थापा	कार्यालय सहयोगी	श्रेणीविहीन	९७५१००२१४७
५	श्री पूर्णबहादुर कार्की	कार्यालय सहयोगी	श्रेणीविहीन	९८४२०७११२०
१	श्री मणिराम अधिकारी	पशु विकास अधिकृत		९८४१६९९२९७
२	श्री ईश्वर घिमिरे	पशु स्वास्थ्य प्राविधिक		९८५१०५५३०६
३	श्री श्रीराम घिमिरे	पशु स्वास्थ्य प्राविधिक		९८४१९१४९६४
४	श्री प्रदीप शाह	पशु स्वास्थ्य प्राविधिक		९८५११४२२६६
५	श्री ठाकुरप्रसाद घिमिरे	नायव पशु स्वास्थ्य प्राविधिक		९८५१०८४६७०
६	श्री शिवहरि घिमिरे	कार्यालय सहयोगी		
७	श्री ज्ञानभक्त महर्जन	कार्यालय सहयोगी		९८४१३७०९९६
८	श्री अमर बोहरा	कार्यालय सहयोगी		
९	श्री सनत के.सी.	कार्यालय सहयोगी		
१०	श्री सजना श्रेष्ठ	कार्यालय सहयोगी		
१	श्री रीता विशंखे	सामाजिक परिचालक		९८४९१९४६१२
२	श्री रीता खवास	सामाजिक परिचालक		९८४१५७३५३०
३	श्री संगिता सिलवाल	सामाजिक परिचालक		९८४१९४५९९८
४	श्री गंगाराज पहरी	सामाजिक परिचालक		९८४११८४५१९
५	श्री पार्वती सिजापति	सामाजिक परिचालक		९८६०६३६९४६
६	श्री इन्दिरा बजगाई	सामाजिक परिचालक		९८४९३१५८०
७	श्री मालती थापा	सामाजिक परिचालक		९८०८६८६४१५
८	श्री ज्ञानु हुमागाई	सामाजिक परिचालक		९८४०२०३९८
९	श्री इन्द्र बहादुर तामाङ्ग	सामाजिक परिचालक		९८४९३२३९२५
१०	श्री रजनी महर्जन	सामाजिक परिचालक		९८४३०६३७२५
११	श्री शुशिला देवकोटा	सामाजिक परिचालक		९८४१९४४१०४
१२	श्री किरण बज्राचार्य	सामाजिक परिचालक		९८४१४९३९०९
१	श्री श्यामबहादुर बस्नेत	नगरप्रहरी (असई)		९८४११४७१५८
२	श्री हुमबहादुर बुढाथोकी	नगरप्रहरी (हवल्दार)		९८६६०३१४१२
३	श्री चैते तामाङ्ग	नगरप्रहरी (सिपाही)		९८६१३६८६२६
४	श्री नरेन्द्र बस्नेत	नगरप्रहरी (सिपाही)		९८४१९७६९९८
५	श्री भरतबहादुर बस्नेत	नगरप्रहरी (सिपाही)		९८०३१६९३३२
१	श्री शम्भूबहादुर कार्की	सल्लाहकार		९८४१२१०३५५
२	श्री मुकुन्द शर्मा	सल्लाहकार		९८५१०९९३४७
३	श्री वासुदेव कर्माचार्य	सल्लाहकार		९८४१२४८६२६
४	श्री मनहरि खड्का	सल्लाहकार		९८४३६८८३४०
५	श्री ओमनाथ महर्जन	सल्लाहकार		९८५११००२०४
६	श्री भुवनलाल श्रेष्ठ	सल्लाहकार		९८५१०९०३१३
७	श्री विजय सिलवाल	कानूनी सल्लाहकार		९८५१११३५९६

गोदावरी नगरपालिका वडा कार्यालय कर्मचारी विवरण

क्र.सं.	कर्मचारीको नाम थर	पद	सम्पर्क नम्बर
वडा कार्यालय वडा नं. १ (गोदामचौर)			
१	श्री जयराम सिलवाल	वडासचिव	९८४१६५९६५२
२	श्री भूमिका राना	कार्यालय सहायक	९८४१५६२५९९
३	श्री उत्तम थापा	कार्यालय सहयोगी	९८४९४०६४९३
४	श्री रीता विशंखे	सामाजिक परिचालक	९८४९१९४६१२
वडा कार्यालय वडा नं. २ (बिशंखुनारायण)			
१	श्री ध्रुव थापा	वडासचिव	९८५१२९५१११
२	श्री राजु खत्री	कार्यालय सहयोगी	९८४१३६६९००
३	श्री रीता खवास	सामाजिक परिचालक	९८४१५७३५३०
वडा कार्यालय नं. ३ (गोदावरी)			
१	श्री हरिकृष्ण विष्ट	वडासचिव	९८४१३५९३११
२	श्री गिता न्यौपाने	कार्यालय सहायक	९८६१०४३४१८
३	श्री संगिता सिलवाल	सामाजिक परिचालक	९८४१९४५९९८
वडा कार्यालय वडा नं. ४ (बडिखेल)			
१	श्री संगिता भुसाल	वडासचिव	९८५४०४३४५६
२	श्री आत्माराम घिमिरे	कार्यालय सहयोगी	९८४९४५१५२४
३	श्री गंगाराज पहरी	सामाजिक परिचालक	९८४११८४५१९
वडा कार्यालय वडा नं. ५ (लेले, माथिल्लाटोल)			
१	श्री बालकृष्ण सिलवाल	वडासचिव	९८५१०६८३४२
२	श्री जङ्गबहादुर महत	मुखिया कार्यालय सहायक	९७४११३५८०१
३	श्री शान्ता थापा	कार्यालय सहयोगी	९८१३६८७३२५
वडा कार्यालय वडा नं. ६ (लेल, टिकाभैरव)			
१	श्री कमलजंग दलार्मी	वडासचिव	९८५१२१३९५३
२	श्री सितामाया तामाङ	कार्यालय सहयोगी	९८६०३२२०८१
३	श्री पार्वती सिजापति	सामाजिक परिचालक	९८६०६३६९४६
वडा कार्यालय वडा नं. ७ (देवीचौर)			
१	श्री राजन आचार्य	खरिदार कार्यालय सहायक	९८४९८४८३४३
२	श्री सोनाम दोर्जे लामा	कार्यालय सहयोगी	९८०८९६०२९७
३	श्री इन्दिरा बजगाई	सामाजिक परिचालक	९८४९१३१५८०
वडा कार्यालय वडा नं. ८ (डुकुछाप)			
१	श्री मुकुन्द घिमिरे	वडासचिव	९८५१०४७८१५/९८४०५५४९८८
२	श्री सन्सरमान तामाङ	कार्यालय सहयोगी	९८०३५३१५६६
३	श्री मालती थापा	सामाजिक परिचालक	९८०८६६६४१५
वडा कार्यालय वडा नं. ९ (छम्पी)			
१	श्री अर्जुन पन्थी	वडासचिव	९८४१४८९२३६

२	श्री राजेन्द्र पाण्डे	कार्यालय सहायक	९८४३६३८३९३
३	श्री ममता बिष्ट	कार्यालय सहयोगी	९८४११५९३४१
४	ज्ञानु हुमागाई	सामाजिक परिचालक	९८४०२०३९८३/९८१३१७९२४८
वडा कार्यालय वडा नं. १० (चापागाउँ, प्याङगाउँ)			
१	श्री गायत्री आचार्य	वडासचिव	९८४१४०७९९६
२	श्री नवराज महर्जन	कार्यालय सहयोगी	९८०३३४९१४९
वडा कार्यालय वडा नं. ११ (चापागाउँ, कुश्लेचौर)			
१	श्री संजिवकुमार यादव	वडासचिव	९८१४७९४८१४
२	श्री राजेन्द्र देशार	कार्यालय सहायक	९८४१४१४८१३
३	श्री इन्द्र बहादुर तामाङ्ग	सामाजिक परिचालक	९८४९३२३९२५
वडा कार्यालय वडा नं. १२ (ठेचो)			
१	श्री विनोद राई	वडासचिव	९८६७८०५६७६
२	श्री सहदेव ढुङ्गाना	कार्यालय सहायक	९८४१३९६२८०
३	श्री जीवन महर्जन	कार्यालय सहयोगी	९८४१९७०६८१
४	श्री रजनी महर्जन	सामाजिक परिचालक	९८४३०६३७२५
वडा कार्यालय वडा नं. १३ (भरुवारासी)			
१	श्री रमेश बोहरा	वडासचिव	९८५११६६१३२
२	श्री शिवहरि खत्री	कार्यालय सहयोगी	९८६०३०५७३२
३	श्री शुशिला देवकोटा	सामाजिक परिचालक	९८४१९४४१०४
वडा कार्यालय वडा नं. १४ (ठैब, बाडेगाउँ)			
१	श्री राधा ढकाल	वडासचिव	९८४९१५७५७४
२	श्री ज्ञानबहादुर महर्जन	कार्यालय सहयोगी	९८४१७०५७२२
३	श्री शुभलक्ष्मी खाँडे (महर्जन)	कार्यालय सहयोगी	९८१०२४८५८४
४	श्री किरण बज्रचार्य	सामाजिक परिचालक	९८४१४९३९०९

नगरपालिकाको नगरसभाबाट पारित भएका ऐन नियमहरूको विवरण

क्र.स.	विवरण
१	कर्मचारी प्रशासन सम्बन्धी विनियम
२	महिला समुह सञ्चालन निर्देशिका
३	वालक्लव एवं बालमञ्च वाल सञ्जाल गठन एवं परिचालन
४	कार्यपालिकाको बैठक सञ्चालन सम्बन्धी कार्यविधि
५	गोदावरी नगरपालिका कार्य सम्पादन नियमावली
६	नगरपालिकाको सभा सञ्चालन कार्यविधि २०७४
७	गोदावरी नगरपालिकाको आर्थिक ऐन
८	वार्षिक खरीद योजना ०७३/०७४
९	वार्षिक कार्ययोजना
१०	गोदावरी नगरपालिकाको शिक्षा नियमावली